

【表紙】

【提出書類】	有価証券報告書
【根拠条文】	金融商品取引法第24条第1項
【提出先】	関東財務局長
【提出日】	平成29年6月29日
【事業年度】	第93期（自 平成28年4月1日 至 平成29年3月31日）
【会社名】	日本無線株式会社
【英訳名】	Japan Radio Co., Ltd.
【代表者の役職氏名】	代表取締役社長 荒 健次
【本店の所在の場所】	東京都三鷹市牟礼六丁目2 1 番 1 1 号 (平成28年12月5日から本店所在地 東京都三鷹市下連雀五丁目1 番 1 号から上記のように移転しております。なお、同所は登記上の本店所在地で実際の業務は「最寄りの連絡場所」で行っております。)
【電話番号】	該当事項はありません。
【事務連絡者氏名】	該当事項はありません。
【最寄りの連絡場所】	東京都中野区中野四丁目1 0 番 1 号 中野セントラルパークイースト
【電話番号】	( 0 3 ) 6 8 3 2 - 0 4 5 5
【事務連絡者氏名】	執行役員 経営戦略本部 副本部長 鎌田 英明
【縦覧に供する場所】	株式会社東京証券取引所 (東京都中央区日本橋兜町2 番 1 号)

## 第一部【企業情報】

## 第1【企業の概況】

## 1【主要な経営指標等の推移】

## (1) 連結経営指標等

回次	第89期	第90期	第91期	第92期	第93期
決算年月	平成25年3月	平成26年3月	平成27年3月	平成28年3月	平成29年3月
売上高 (百万円)	109,157	113,306	132,251	125,192	142,909
経常利益又は経常損失 (百万円)	4,302	7,772	7,942	3,414	5,670
親会社株主に帰属する当期純利益 (百万円)	9,245	2,310	14,342	1,661	1,559
包括利益 (百万円)	9,587	2,933	19,290	829	2,563
純資産額 (百万円)	50,928	49,842	71,840	77,257	77,341
総資産額 (百万円)	105,541	113,814	142,509	160,949	167,092
1株当たり純資産額 (円)	367.39	351.96	511.96	2,316.14	2,362.52
1株当たり当期純利益金額 (円)	67.11	16.77	104.13	59.48	47.72
潜在株式調整後1株当たり当期純利益金額 (円)	-	-	-	-	-
自己資本比率 (%)	48.0	42.6	49.5	47.0	46.2
自己資本利益率 (%)	20.2	4.7	24.1	2.3	2.0
株価収益率 (倍)	4.1	23.6	3.9	25.1	29.0
営業活動によるキャッシュ・フロー (百万円)	3,025	1,645	3,522	758	3,579
投資活動によるキャッシュ・フロー (百万円)	1,547	600	3,853	5,771	2,107
財務活動によるキャッシュ・フロー (百万円)	1,774	1,390	455	5,230	2,067
現金及び現金同等物の期末残高 (百万円)	2,983	3,465	3,786	4,602	5,115
従業員数 (人)	3,671	3,294	3,366	5,575	5,571

(注) 1 売上高には、消費税等は含まれておりません。

2 潜在株式調整後1株当たり当期純利益金額については、潜在株式が存在しないため記載しておりません。

3 平成28年10月1日付で普通株式5株につき1株の割合で株式併合を実施しております。第92期の期首に当該株式併合が行われたと仮定し、1株当たり純資産額および1株当たり当期純利益金額を算定しております。

(2) 提出会社の経営指標等

回次	第89期	第90期	第91期	第92期	第93期
決算年月	平成25年3月	平成26年3月	平成27年3月	平成28年3月	平成29年3月
売上高 (百万円)	100,675	104,248	116,959	105,963	90,876
経常利益又は経常損失 ( ) (百万円)	3,611	7,505	6,949	1,629	7,538
当期純利益 (百万円)	8,941	2,220	14,098	971	1,565
資本金 (百万円)	14,704	14,704	14,704	14,704	14,704
発行済株式総数 (株)	137,976,690	137,976,690	137,976,690	164,024,231	32,804,846
純資産額 (百万円)	46,661	49,400	67,103	71,545	72,749
総資産額 (百万円)	96,103	101,890	129,234	126,579	132,004
1株当たり純資産額 (円)	338.74	358.65	487.19	2,184.32	2,226.82
1株当たり配当額 (内1株当たり中間配当額) (円)	- (-)	- (-)	5.00 (-)	10.00 (5.00)	25.00 (-)
1株当たり当期純利益金額 (円)	64.91	16.12	102.36	34.76	47.89
潜在株式調整後1株当たり 当期純利益金額 (円)	-	-	-	-	-
自己資本比率 (%)	48.6	48.5	51.9	56.5	55.1
自己資本利益率 (%)	21.3	4.6	24.2	1.4	2.2
株価収益率 (倍)	4.3	24.5	4.0	43.0	28.9
配当性向 (%)	-	-	4.9	143.8	52.2
従業員数 (人)	2,777	2,243	2,251	2,309	2,335

(注) 1 売上高には、消費税等は含まれておりません。

2 潜在株式調整後1株当たり当期純利益金額については、潜在株式が存在しないため記載しておりません。

3 平成28年10月1日付で普通株式5株につき1株の割合で株式併合を実施しております。第92期の期首に当該株式併合が行われたと仮定し、1株当たり純資産額および1株当たり当期純利益金額を算定しております。  
なお、第91期および第92期の1株当たり配当額につきましては、当該株式併合前の実際の配当額を記載しております。

## 2【沿革】

当社は企業再建整備法に基づき旧日本無線株式会社の現物出資により設立された第二会社であります。

旧日本無線株式会社は、大正4年(1915年)匿名組合日本無線電信機製造所にはじまり、大正9年以来日本無線電信電話株式会社として順調に発展し、昭和17年日本無線株式会社と改称し、昭和24年10月1日企業再建整備計画に基づき、日本無線株式会社ほか長野日本無線株式会社、上田日本無線株式会社、諏訪日本無線株式会社の3社を設立して解散いたしました。

当社の設立時およびその後の状況は次のとおりであります。

昭和24年10月	旧日本無線株式会社の第二会社として設立(資本金82,000千円)
昭和25年1月	株式会社医理学研究所(アロカ株式会社に変更)を設立し、医療機器部門を移管
昭和26年12月	東京証券業協会店頭売買承認銘柄となる
昭和28年2月	東京証券取引所に株式を上場
昭和29年10月	有限会社大阪無線電業所(現・JRCシステムサービス株式会社、現・連結子会社)を設立
昭和30年5月	日本無線硝子株式会社(現・連結子会社)を設立
昭和31年8月	武蔵野電機株式会社(平成27年8月解散)を設立
昭和32年11月	佐世保日本無線株式会社(現・連結子会社)を設立
昭和36年7月	東京都港区虎ノ門に本社事務所を新設し、本社機構を確立
昭和36年12月	米国レイセオン社との合併により新日本無線株式会社を新発足
昭和37年12月	東京都品川区に大崎工場(現・マリンサービス部)を新設(平成28年5月東京都江東区に移転)
昭和54年7月	大阪支社(関西支社)ビル竣工(平成28年1月売却)
昭和58年4月	ジェイ・アール・シーエンジニアリング株式会社(現・連結子会社)を設立
昭和58年5月	本社事務所を東京都港区赤坂に移転
昭和60年10月	ジェイ・アール・シー特機株式会社(現・連結子会社)を設立
平成6年5月	JAPAN RADIO COMPANY(HK)LIMITED(現・連結子会社)を設立
平成9年10月	長野日本無線株式会社の株式を日本証券業協会に店頭登録
平成11年7月	総合ビジネスサービス株式会社(平成27年8月解散)を設立
平成12年2月	長野日本無線株式会社の株式を東京証券取引所市場第二部に上場
平成12年10月	マリンフォネット株式会社(現・JRCマリンフォネット株式会社、現・連結子会社)を設立
平成14年12月	本社事務所を東京都新宿区西新宿に移転
平成17年12月	アロカ株式会社の保有株式を譲渡し、関係会社より除外 新日本無線株式会社の保有株式を譲渡
平成21年8月	本社事務所を東京都杉並区荻窪に移転
平成22年12月	日清紡ホールディングス株式会社による株式公開買付により、同社の連結子会社となる
平成23年1月	結雅希(上海)貿易有限公司(現・連結子会社)を中国に設立
平成25年3月	深圳恩佳升科技有限公司(現・連結子会社)に出資
平成25年12月	Alphatron Marine Beheer B.V.(現・連結子会社)の議決権を51%取得
平成26年7月	本社事務所を東京都中野区中野に移転
平成26年8月	長野事業所を長野県長野市に開設
平成26年12月	先端技術センターを長野事業所に新設
平成27年3月	生産棟を長野事業所に新設
平成27年10月	創立100周年
平成28年3月	長野日本無線株式会社(現・連結子会社)、上田日本無線株式会社(現・連結子会社)を株式交換により完全子会社化
平成28年8月	川越事業所を埼玉県ふじみ野市に開設、関東物流センターを東京都日野市に開設
平成28年9月	Alphatron Marine Beheer B.V.の議決権を追加取得し完全子会社化
平成28年12月	三鷹製作所(東京都三鷹市)を閉鎖
平成29年4月	ジェイ・アール・シー特機株式会社と佐世保日本無線株式会社の合併により、佐世保日本無線株式会社はジェイ・アール・シー特機株式会社佐世保事業所となる
平成29年5月	日清紡ホールディングス株式会社による当社完全子会社化に関する株式交換契約の締結

### 3【事業の内容】

当社グループは、当社、親会社（日清紡ホールディングス株式会社）、子会社33社、および関連会社1社により構成されております。当社、当社子会社および関連会社は、親会社のエレクトロニクス事業を営み、無線通信機器の開発、製造販売を主な事業とし、装備・保守工事、研究およびその他の事業を展開しております。

当社が主に製品を開発、製造販売しております。製品の製造は、主に子会社の長野日本無線（株）、上田日本無線（株）および深圳恩佳升科技有限公司に委託しております。作業工程の一部は、子会社のジェイ・アール・シーエンジニアリング（株）等に委託しております。一部製品の販売は、子会社のAlphatron Marine B.V.等を通じて販売しております。装備工事・保守サービスについては、その一部を子会社のジェイ・アール・シー特機（株）、佐世保日本無線（株）、JRCシステムサービス（株）、JRCマリンフォネット（株）、結雅希（上海）貿易有限公司等が行っております。

当社グループの事業に係わる位置づけは次のとおりであり、この区分は「第5 経理の状況 1 連結財務諸表等 (1)連結財務諸表 注記事項（セグメント情報等）」に掲げるセグメントと同一です。

また、当連結会計年度より報告セグメントの区分を変更しております。詳細は、「第5 経理の状況 1 連結財務諸表等 (1)連結財務諸表 注記事項（セグメント情報等）」に記載のとおりであります。

	区分	主な製品	主な会社
無線通信機器事業	海上機器	船舶用レーダ	当社 Alphatron Marine Beheer B.V. Alphatron Marine B.V. Alphatron Marine Systems PTE Ltd. Alphatron Marine USA, Inc. JRCマリンフォネット（株） 結雅希（上海）貿易有限公司
		電子海図情報表示装置	
		船舶通信装置	
		海事衛星通信装置	
		統合ブリッジシステム	
		VHF無線電話装置	
	漁労機器		
通信機器	通信機器	ITS車載機器	当社
		GPS受信機	
		業務用無線機	
		PHS端末機器	
		光伝送・通信増幅装置	
		非破壊探査装置	
無線LAN			
ソリューション・特機	ソリューション・特機	県・市町村防災無線システム	当社 長野日本無線（株） ジェイ・アール・シー特機（株） 佐世保日本無線（株） JRCシステムサービス（株）
		水・河川情報システム	
		航空・気象レーダシステム	
		港湾監視システム	
		道路情報システム	
		土砂災害予警報システム	
シミュレータシステム			
放送システム			
メカトロニクス・電源	メカトロニクス・電源	事務用機器	長野日本無線（株）
		生産設備機器	
		電源装置	
医用機器	医用機器	超音波診断装置	上田日本無線（株）
		超音波探触子・振動子	
		医用分析装置	
その他	その他		ジェイ・アール・シーエンジニアリング（株） 日本無線硝子（株）

[ 事業系統図 ]

事業の系統図は次のとおりであります。

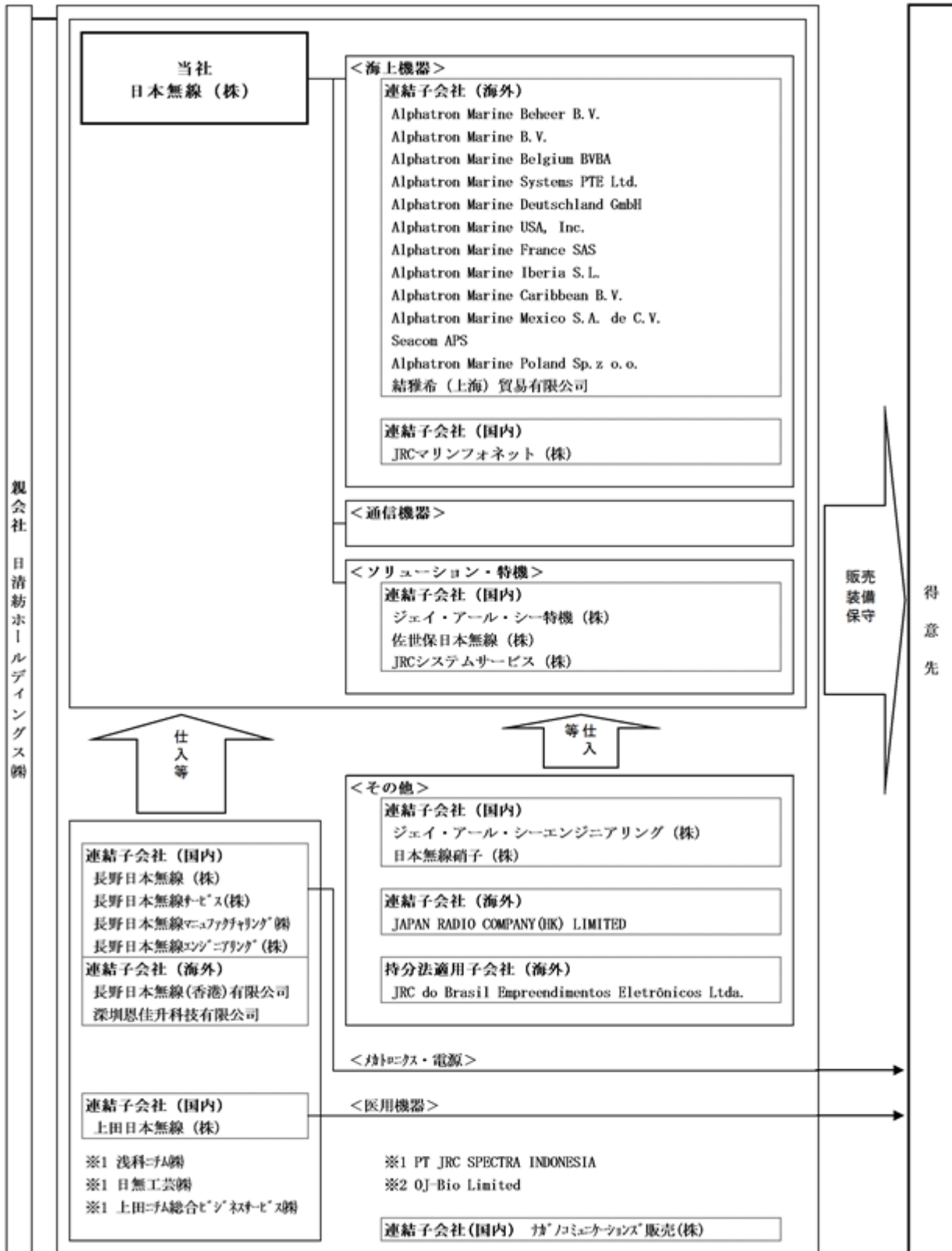

- 1 非連結子会社で持分法非適用会社
- 2 関連会社で持分法非適用会社

#### 4【関係会社の状況】

名称	住所	資本金又は出資金 (百万円)	主要な事業の内容	議決権の所有・被所有割合(注)1		関係内容		
				所有割合(%)	被所有割合(%)	役員の兼任等	営業上の取引	設備の賃貸借
〔親会社〕 日清紡ホールディングス㈱ (注)2	東京都中央区	27,587	事業会社の活動の 支配・管理 他	-	62.32	有り	-	なし
〔連結子会社〕 長野日本無線㈱ (注)3 4	長野県長野市	3,649	通信機器の製造・ 販売	100.00	-	有り	部品購入	建物の 一部賃貸
上田日本無線㈱ (注)3	長野県上田市	700	通信機器ならびに 医用電子機器の 製造販売	100.00	-	有り	部品購入	土地・ 建物の 一部賃貸
ジェイ・アール・シー 特機㈱	神奈川県横浜市 港北区	280	ソリューション・ 特機	100.00	-	有り	部品購入	なし
ジェイ・アール・シー エンジニアリング㈱	東京都三鷹市	90	コンピュータ・ ソフトウェアの 開発設計	100.00	-	有り	部品購入	建物の 一部賃貸
日本無線硝子㈱	埼玉県 ふじみ野市	100	ガラス製品の製造 および販売	60.00	-	有り	-	建物の 一部賃貸
佐世保日本無線㈱	長崎県佐世保市	20	ソリューション・ 特機	100.00	-	有り	部品販売	なし
JRCシステムサービス㈱	東京都三鷹市	20	ソリューション・ 特機	100.00	-	有り	装備工事 の業務委 託	建物の 一部賃貸
JRCマリンフォネット㈱	東京都江東区	30	海上機器	100.00	-	有り	部品販売 等	建物の 一部賃貸
JAPAN RADIO COMPANY(HK)LIMITED	中華人民共和国 香港	千香港ドル 4,000	部品の仕入販売	100.00	-	有り	部品購入	なし
結雅希(上海)貿易有限公司	中華人民共和国 上海	30	海上機器	100.00	-	有り	製品販売	なし
Alphatron Marine Beheer B.V.(注)5	オランダ ロッテルダム	千ユーロ 18	海上機器	100.00	-	有り	製品販売	なし
深圳恩佳升科技有限公司	中華人民共和国 深圳	千米ドル 10,700	通信機器の製造	100.00 (56.07)	-	有り	部品購入	なし
その他16社								

(注)1 議決権所有割合の( )内は、間接所有割合で内数であります。

2 有価証券報告書を提出しております。

3 特定子会社に該当しております。

4 長野日本無線㈱については、売上高(連結会社相互間の内部売上高を除く。)の連結売上高に占める割合が10%を超えております。

主要な損益情報等 (1)売上高 26,204百万円 (2)経常利益 339百万円 (3)当期純利益 269百万円  
(4)純資産額 4,104百万円 (5)総資産額 21,861百万円

5 Alphatron Marine Beheer B.V.については、売上高(連結会社相互間の内部売上高を除く。)の連結売上高に占める割合が10%を超えております。なお、同社は連結決算を行っており、以下の主要な損益情報等は連結決算値です。

主要な損益情報等 (1)売上高 14,021百万円 (2)経常利益 355百万円 (3)当期純利益 293百万円  
(4)純資産額 2,720百万円 (5)総資産額 9,385百万円

## 5【従業員の状況】

### (1) 連結会社の状況

平成29年3月31日現在

セグメントの名称	従業員数(人)
海上機器	1,061
通信機器	324
ソリューション・特機	2,299
メカトロニクス・電源	862
医用機器	288
報告セグメント計	4,834
その他	234
全社(共通)	503
合計	5,571

(注) 1 従業員数は就業人員(当社グループからグループ外への出向者を除き、グループ外から当社グループへの出向者を含む)であります。

2 全社(共通)として記載されている従業員数は、主に管理部門に所属しているものであります。

### (2) 提出会社の状況

平成29年3月31日現在

従業員数(人)	平均年齢(歳)	平均勤続年数(年)	平均年間給与(円)
2,335	44.03	21.3	7,269,227

セグメントの名称	従業員数(人)
海上機器	474
通信機器	225
ソリューション・特機	1,265
報告セグメント計	1,964
全社(共通)	371
合計	2,335

(注) 1 平均年間給与は、賞与および基準外賃金を含んでおります。

2 従業員数は就業人員(当社から社外への出向者を除き、社外から当社への出向者を含む)であります。

3 全社(共通)として記載されている従業員数は、主に管理部門に所属しているものであります。

### (3) 労働組合の状況

提出会社の労働組合は、日本無線労働組合と称し、全日本電機・電子・情報関連産業労働組合連合会に属しております。なお、労使関係は安定しており、特に記載すべき事項はありません。



## 第2【事業の状況】

### 1【業績等の概要】

#### (1)業績

当連結会計年度における世界経済は、全体的には景気減速の流れに歯止めがかかったものの、回復力には力強さを欠き、米国の政策運営に対する不確実性や中国をはじめとする新興国経済の不安定な景気動向など、先行き不透明な状況が続きました。

わが国におきましては、雇用・所得環境の改善により緩やかな回復基調が続いておりますが、為替相場や株式市場が大きく変動するなど、景気の先行きについては下振れリスクを抱えております。

このような経済情勢のもと、当社グループは売上高の増大を図るべく各事業において積極的な事業展開を推進するとともに、より効率的な事業運営に取り組んできました。

また、前事業年度まで3事業年度にわたって事業構造改革を推進してきた結果、新たな成長に向けた事業基盤の確立に一定の目途がついたことから、グローバル競争に打ち勝つ事業運営体制を構築するため、平成28年3月に長野日本無線(株)、上田日本無線(株)を完全子会社とし、事業の一体運営とシナジー効果の最大化に取り組んでおります。今後は事業構造改革の次のステージである成長戦略に注力すべく、安全・安心、環境保全関連事業など成長分野に経営資源を集中して売上高の拡大を目指すとともに、海外および民需市場を成長領域と位置付け、新市場の開拓ならびに新規事業の育成・推進のため諸施策を検討・実施しております。具体的には、海上機器事業において、連結子会社の Alphatron Marine Beheer B.V. (オランダ ロッテルダム市) と共同開発したブリッジシステムなど戦略商品を市場投入するとともに、国内・海外拠点再編による販売力とサービス体制の強化に取り組んでおります。ソリューション事業においても、新興国を中心とした海外ソリューション事業の拡大と民需ソリューション事業への取り組み強化に努めております。

当連結会計年度の経営成績につきましては、売上高は前連結会計年度末に長野日本無線(株)と上田日本無線(株)を連結子会社化した影響などにより、142,909百万円(前年同期比14.2%増)となりました。

一方で利益につきましては、海上機器事業の売上減少などにより、営業損失が5,486百万円(前年同期は3,183百万円の営業利益)となり前年同期から8,670百万円の悪化、経常損失が5,670百万円(前年同期は3,414百万円の経常利益)となり前年同期から9,084百万円の悪化となりました。親会社株主に帰属する当期純利益は、固定資産売却益11,152百万円を特別利益として計上しましたが、消防救急デジタル無線機器の納入に係る取引に関する独占禁止法関連の偶発損失引当金繰入額1,687百万円の特別損失計上や税効果会計の影響などにより、1,559百万円(前期比6.2%減)と102百万円の悪化となりました。

当連結会計年度におけるセグメント別の業績は、次のとおりであり、セグメント利益またはセグメント損失は、営業利益または営業損失ベースの数値であります。

なお、前連結会計年度末より長野日本無線(株)、上田日本無線(株)を連結子会社として連結の範囲に含めたことに伴い、「メカトロニクス・電源事業」、「医用機器事業」を報告セグメントに追加しております。このため、「メカトロニクス・電源事業」、「医用機器事業」の前年同期比については記載しておりません。

#### (海上機器事業)

造船市況の低迷により商船新造船向け機器の売上が減少しました。また、海運市況の悪化を受け船主による設備投資意欲の減退により商船換装向け機器の売上也減少しました。

この結果、海上機器事業の売上高は32,580百万円(前年同期比28.2%減)、セグメント損失は4,836百万円(前年同期は2,297百万円のセグメント利益)となりました。

#### (通信機器事業)

携帯電話の設備投資需要が堅調に推移したことにより、中継装置の売上が増加しました。また、市場ニーズに合致した新製品の投入効果により自動車用ITS製品の売上也増加しました。

この結果、通信機器事業の売上高は14,923百万円(前年同期比9.8%増)、セグメント利益は572百万円(前年同期は440百万円のセグメント損失)となりました。

#### (ソリューション・特機事業)

大型案件の減少や設備更新需要が一巡したことなどを受け、衛星通信等基幹系システムと道路情報システムの売上が減少しましたが、インフラ整備需要の拡大に伴い水・河川情報システムの売上が増加したことに加え、長野日本無線(株)を連結子会社化したことにより売上高は増加しました。

この結果、ソリューション・特機事業の売上高は67,367百万円(前年同期比5.0%増)となりましたが、費用増などによりセグメント損失は1,976百万円(前年同期は1,776百万円のセグメント利益)となりました。

(メカトロニクス・電源事業)

複写機周辺機器の販売が低調に推移したことなどにより、事務用機器の売上が伸び悩みました。また、電源装置の売上も伸び悩みました。

この結果、メカトロニクス・電源事業の売上高は16,498百万円、セグメント損失は351百万円となりました。

(医用機器事業)

新機種の市場投入効果や海外特需に加え、前倒し出荷の影響もあり、医用・超音波機器の売上が増加しました。

この結果、医用機器事業の売上高は9,288百万円、セグメント利益は996百万円となりました。

(その他)

上記のセグメントに含まれない「その他」(連結子会社の業績等)の売上高は2,251百万円(前年同期比7.3%増)、セグメント損失は68百万円(前年同期は329百万円のセグメント損失)となりました。

(2) キャッシュ・フロー

現金および現金同等物の期末残高は、営業活動で3,579百万円減少、投資活動で2,107百万円増加、財務活動で2,067百万円増加等により前期末残高に比べ513百万円増加し、5,115百万円となりました。各キャッシュ・フローの状況は次のとおりであります。

営業活動によるキャッシュ・フローは、3,579百万円減少しました(前期は758百万円増加)。これは、税金等調整前当期純利益が3,770百万円となり、偶発損失引当金の増加1,663百万円、減価償却費2,867百万円、のれん償却額1,220百万円、たな卸資産の減少2,227百万円等があるものの、助成金収入1,000百万円、固定資産売却益11,152百万円、売上債権の増加2,654百万円、仕入債務の減少1,776百万円等によるものです。

投資活動によるキャッシュ・フローは、2,107百万円増加しました(前期は5,771百万円減少)。これは、有形固定資産の取得による支出5,541百万円や子会社株式の取得による支出3,443百万円があるものの、有形固定資産の売却による収入11,537百万円によるものです。

財務活動によるキャッシュ・フローは、2,067百万円増加しました(前期は5,230百万円増加)。これは、長期借入金の返済による支出3,268百万円や配当金の支払815百万円があるものの、短期借入金の増加3,500百万円、長期借入れによる収入3,000百万円によるものです。

## 2【生産、受注及び販売の状況】

### (1) 生産実績

当連結会計年度における生産実績をセグメントごとに示すと、次のとおりであります。

セグメントの名称	金額（百万円）	前年同期比（％）
海上機器	17,400	45.2
通信機器	15,901	6.5
ソリューション・特機	53,309	12.9
メカトロニクス・電源	17,728	-
医用機器	9,437	-
その他	28,110	7.9
合計	141,887	14.0

- (注) 1 金額は、販売価格によっており、セグメント間の内部振替前の数値によっております。  
2 上記の金額には、消費税等は含まれておりません。

### (2) 受注実績

当連結会計年度における受注実績をセグメントごとに示すと、次のとおりであります。

セグメントの名称	受注高 （百万円）	前年同期比 （％）	受注残高 （百万円）	前年同期比 （％）
海上機器	27,124	34.5	14,189	27.8
通信機器	15,415	17.8	1,668	41.8
ソリューション・特機	67,127	1.8	42,153	0.6
メカトロニクス・電源	18,893	-	2,395	-
医用機器	11,227	-	1,938	-
その他	2,243	6.5	5	59.6
合計	142,032	15.9	62,351	1.4

- (注) 上記の金額には、消費税等は含まれておりません。

### (3) 販売実績

当連結会計年度における販売実績をセグメントごとに示すと、次のとおりであります。

セグメントの名称	金額（百万円）	前年同期比（％）
海上機器	32,580	28.2
通信機器	14,923	9.8
ソリューション・特機	67,367	5.0
メカトロニクス・電源	16,498	-
医用機器	9,288	-
その他	2,251	7.3
合計	142,909	14.2

- (注) 1 セグメント間の取引については、相殺消去しております。  
2 当連結会計年度における主な相手先別の販売実績および当該販売実績の総販売実績に対する割合については、当該割合が100分の10以上の相手先がないため記載しておりません。  
3 上記の金額には、消費税等は含まれておりません。

当連結会計年度において、生産、受注および販売の実績が増加しております。

これは主に、長野日本無線㈱およびその子会社と上田日本無線㈱の業績を含めたことによるものです。

### 3【経営方針、経営環境及び対処すべき課題等】

文中の将来に関する事項は、当連結会計年度末現在において当社グループが判断したものであります。

#### (1)会社の経営の基本方針

当社グループは高度な無線技術による独自技術の開発と高品質の製品作りを目指し、優れた製品・サービスの提供を通じて世界の人々の安全・安心と地球環境の保全に貢献する。

#### (2)目標とする経営指標

当社グループは、キャッシュフローを重視した経営に努めており、有利子負債・たな卸資産の圧縮や売上債権の早期回収、投資の選択と集中などを徹底し、さらなるキャッシュフローの創出に努めてまいります。

#### (3)中長期的な会社の経営戦略および会社の対処すべき課題

国内外の経済環境は大きく変化しており、当社グループを取り巻く経営環境は今後も先行き予断を許さない状況が続くものと予想されます。こうしたなか、当社グループでは事業構造改革による新たな成長に向けた事業基盤の確立に目途がついたことから、成長戦略の遂行により、厳しさを増すグローバル競争に打ち勝つ事業運営体制を構築してまいります。

そのために、当社および前事業年度に完全子会社化した長野日本無線㈱、上田日本無線㈱のエレクトロニクス事業グループ3社で強固な事業推進体制を構築し、シナジーを最大限に発揮するため取り組んでまいります。また、安全・安心、環境保全関連事業など成長分野に経営資源を集中して売上高の拡大を目指すとともに、海外および民需市場を成長領域と位置付け、新市場の開拓ならびに新規事業育成に注力してまいります。

なお、当社は、消防救急デジタル無線機器の納入に係る取引に関し、平成26年11月18日に公正取引委員会の立入検査を受け、以降、同委員会の調査に全面的に協力してまいりましたが、平成29年2月2日、同委員会より排除措置命令および課徴金納付命令を受けました。

当社はこのような命令を受けたことを厳粛に受け止め、経営トップメッセージや教育・研修等によるコンプライアンス意識の向上、競合他社との接触ルールの整備、販売規則・細則の見直しや再徹底等を行い、再発防止に向けた体制の一層の強化に努めております。

事業別の取り組みは以下のとおりであります。

#### (海上機器事業)

主力の商船新造船分野と換装分野については、今後も市況低迷により厳しい状況が続くものと予想されることから、新たな成長領域として、拠点整備によるアフターマーケットの取り組みを強化し、アフターマーケットビジネスの拡大に努めます。また、中小型船分野において製品ラインアップの拡充により漁船市場の販売強化に取り組むとともに、Alphatron Marine Beheer B.V.との協業戦略を強力に推進しワークポート・オフショア支援船市場のシェア拡大を図ります。併せて、船舶の安全運航支援サービスなど情報サービス事業の拡大を図ります。なお、今後の事業展開にあたり、機器開発・販売のみならず、IT技術・情報・サービスを含む幅広いソリューションを顧客に提供することを目的に、「マリンシステム事業部」に平成29年4月1日付けで名称変更しました。

#### (通信機器事業)

今後市場拡大が見込まれる次世代交通インフラシステム分野に選択と集中に基づいたリソースの戦略的再配分を進めてまいります。また、車載レーダ等のオートモーティブ事業に先行的な開発投資を行い、中核事業に育成すべく注力してまいります。

#### (ソリューション・特機事業)

防災・減災更新事業が減少傾向に転じたことから、水河川・道路情報システム事業などの確実な受注に注力します。海外ソリューション事業については、今後需要拡大が望める新興国市場向けの土石流予警報システム、港湾監視システムならびに気象レーダシステムなどの拡販に注力いたします。民需ソリューション事業については、電力、ガス等公益事業者などに対して積極的なソリューション提案を展開し、新たな収益機会の拡大を目指します。

(メカトロニクス・電源事業)

メカトロニクス事業については、業務用プリンタに注力するとともに、複写機等新製品の早期立上げにより、売上高の増大を図ってまいります。電源事業については、付加価値の高い高効率電源に注力し、新たな収益力の強化に取り組めます。

(医用機器事業)

既存事業については、他社との協業・パートナー体制の更なる推進により事業基盤を強固にし、拡大を図ります。また、無線技術と医用技術とのコラボレーション事業の確立・強化を目指してまいります。

(4)経営戦略の現状と見通し

当社グループの経営陣は無線通信機器事業に精通し、マクロ・ミクロの両視点から当社グループの事業環境を把握しつつ、現時点において入手可能な最新の情報に基づいて経営方針を立案するように努めております。

国内外の経済環境は大きく変化しており、当社グループを取り巻く経営環境は今後も先行き予断を許さない状況が続くものと予想されます。こうしたなか、当社グループでは事業構造改革による新たな成長に向けた事業基盤の確立に目途がついたことから、成長戦略の遂行により、厳しさを増すグローバル競争に打ち勝つ事業運営体制を構築してまいります。

そのために、当社および前事業年度に完全子会社化した長野日本無線(株)、上田日本無線(株)のエレクトロニクス事業グループ3社で強固な事業推進体制を構築し、シナジーを最大限に発揮するため取り組んでまいります。また、安全・安心、環境保全関連事業など成長分野に経営資源を集中して売上高の拡大を目指すとともに、海外および民需市場を成長領域と位置付け、新市場の開拓ならびに新規事業育成に注力してまいります。

#### 4【事業等のリスク】

当社グループの業績および財務状況に影響を及ぼす可能性のあるリスクには、以下のようなものがあります。

なお、文中の記載は、当連結会計年度末現在において当社グループが判断したものであります。

(1) 業績の年度末偏重に係るもの

当社グループは官公庁・自治体などに納入する割合が比較的高いうえ、出荷が年度末に集中することから、第4四半期の売上高、利益ともに他の四半期と比較して大きい傾向にあります。

(2) 事業環境の変動等に係るもの

当社グループは、官公庁・自治体の公共投資計画や通信業界の設備投資の動向によって業績および財務状況に影響を受ける可能性があります。また、世界各国の地政学的不安定要因や新興国経済諸国の成長鈍化など、グローバルな環境変化により業績および財務状況に影響を受ける可能性があります。

(3) 為替の変動に係るもの

当社グループは、為替変動リスクによる業績への影響を最小限に止めることを目的として、一定の基準に従って為替予約および通貨オプションなどを実施していますが、為替リスクを完全に回避できるものではありません。そのため、米ドルを中心とした対円為替相場の変動が業績および財務状況に影響を及ぼす可能性があります。

(4) 調達に係るもの

当社グループが提供する製品で使用する部品・原材料等については、調達先の複数化、取引先への支援の強化、および適正な在庫の確保といった取り組みによってサプライチェーン維持に努めております。しかし、調達環境の悪化などにより、大幅な納期遅延や価格高騰が発生した際には当社グループの業績および財務状況に影響を及ぼす可能性があります。

(5) 公的規制などに係るもの

当社グループが提供する製品は、事業展開している世界各国において、事業・投資などの許認可、安全保障などによる輸出入に関する制限や規制など、さまざまな規制の適用を受けています。また、公正取引、特許、環境関連の法規制の適用も受けております。当社グループでは社内体制の整備や従業員に対するコンプライアンス教育などの徹底を図っておりますが、予期しない法令の改正や法的措置命令等を受けた場合には、当社グループの活動の制限、規制内容の変更に対応するための費用発生等が業績および財務状況に影響を及ぼす可能性があります。

(6) 製品の品質に係るもの

当社グループでは、製造・販売する製品について品質管理体制を整備し、設計・開発・調達および製造の各段階において高い品質水準の確保、向上に努めております。しかしながら、予期せぬ事情により重大な品質問題が発生する可能性が皆無ではありません。その場合には、業績および財務状況に影響を及ぼす可能性があります。

(7) 災害・事故などに係るもの

当社グループは、地震や大規模な風水害などの自然災害や新型インフルエンザ等の感染症の流行等の発生時にも、事業を継続し、企業としての社会的責任を遂行するために、定期的な設備点検、防災訓練、電力供給不足、感染症に対するの対策など事業を継続する努力を最大限行っております。しかし、大規模な地震、その他事業の継続に支障をきたす災害、事故の影響などが生じた場合は、当社グループの業績および財務状況に影響を及ぼす可能性があります。

## 5【経営上の重要な契約等】

### (株式交換契約の締結)

当社は、平成29年5月15日開催の取締役会において、日清紡ホールディングス株式会社（以下「日清紡ホールディングス」といいます。）を株式交換完全親会社とし、当社を株式交換完全子会社とする株式交換（以下「本株式交換」といいます。）を行うことを決議し、同日、両社の間で株式交換契約（以下「本株式交換契約」といいます。）を締結いたしました。

本株式交換の概要は、以下のとおりであります。

### (1)本株式交換の目的

当社を中心に日清紡ホールディングスのエレクトロニクス事業グループ全体で進めてきた事業構造改革は、平成29年9月で5年が経過することとなり、次のステージである成長戦略の加速度的な遂行へと歩みを進める段階にきております。

このような状況の下、両社の間で真摯に協議・交渉を重ねた結果、本株式交換により、当社として以下のメリットを享受することが期待できることから、当社の企業価値向上に寄与するものとの結論に至りました。

日清紡ホールディングスの信用力および資本力を活かしたIT投資、成長投資等への期待

統合による間接業務の負荷軽減と経費節減

日清紡ホールディングスの生産技術およびノウハウの活用

日清紡ホールディングスが構築したグローバルネットワークの活用

日清紡ホールディングスのガバナンス力の共有

### (2)本株式交換の効力発生日

平成29年10月2日（予定）

### (3)本株式交換の方法

本株式交換は、日清紡ホールディングスを株式交換完全親会社とし、当社を株式交換完全子会社とする株式交換です。本株式交換は、日清紡ホールディングスについては、会社法第796条第2項の規定に基づく簡易株式交換の手続きにより、株主総会の承認を受けずに、また、当社については、平成29年6月26日開催の定時株主総会において承認を受けており、平成29年10月2日を効力発生日として行われる予定です。

(4)本株式交換に係る割当ての内容

	日清紡ホールディングス	当社
本株式交換比率	1	1.28

当社の普通株式1株に対して、日清紡ホールディングスの普通株式1.28株を割当て交付いたします。なお、本株式交換比率は、算定の根拠となる諸条件に重大な変更が生じた場合、両社協議および合意の上、変更されることがあります。

なお、当社は、本株式交換の効力発生日の前日までに開催する取締役会の決議により、その保有する全ての自己株式を消却する予定です。本株式交換によって交付する株式数については、当社が保有することとなる自己株式の数等により今後修正される可能性があります。

(5)本株式交換比率の算定根拠

日清紡ホールディングス及び当社は、本株式交換に用いられる本株式交換比率その他本株式交換の公正性・妥当性を確保するため、日清紡ホールディングスはGCA株式会社（以下「GCA」といいます。）を、当社はみずほ証券株式会社（以下「みずほ証券」といいます。）をそれぞれ第三者算定機関として選定し、また、日清紡ホールディングスは森・濱田松本法律事務所を、当社は西村あさひ法律事務所をそれぞれ法務アドバイザーとして選定し、本格的な検討を開始いたしました。

日清紡ホールディングスは、本株式交換に用いられる株式交換比率の算定を依頼したGCAから受領した株式交換比率算定書、森・濱田松本法律事務所からの助言、日清紡ホールディングスが日本無線に対して実施したデュー・ディリジェンスの結果等を踏まえて、慎重に協議・検討した結果、本株式交換比率はそれぞれの株主にとって妥当であるものと判断いたしました。

当社は、本株式交換に用いられる株式交換比率の算定を依頼したみずほ証券から2017年5月15日付で受領した株式交換比率算定書、西村あさひ法律事務所からの助言、支配株主である日清紡ホールディングスと利害関係を有しない当社の社外取締役であり、東京証券取引所に独立役員として届け出ている飯田英男氏および橋本逸男氏から2017年5月15日付で受領した本株式交換を行うことを決定することは当社の少数株主にとって不利益なものでないと考えられる旨の意見書、日清紡ホールディングスに対して実施したデュー・ディリジェンスの結果等を踏まえて、本株式交換比率により本株式交換を行うことについて慎重に協議・検討した結果、本株式交換比率により本株式交換を行うことが妥当であると判断いたしました。

両社は、それぞれの第三者算定機関から得た株式交換比率の算定結果及び助言並びにそれぞれの法務アドバイザーからの助言を参考に、両社それぞれが相手方に対して実施したデュー・ディリジェンスの結果等を踏まえて慎重に検討し、両社の財務状況、業績動向、株価動向等を総合的に勘案した上、両社間で株式交換比率について慎重に協議・検討を複数回にわたり重ねた結果、本株式交換比率はそれぞれの株主にとって妥当であるものと判断に至ったため、本株式交換比率により本株式交換を行うこととし、両社の取締役会決議により、両社間で本株式交換契約を締結することを決定いたしました。

(6)本株式交換の当事会社の概要

	日清紡ホールディングス	当社
(1) 名称	日清紡ホールディングス株式会社	日本無線株式会社
(2) 所在地	東京都中央区日本橋人形町二丁目31番11号	東京都三鷹市牟礼六丁目21番11号
(3) 代表者の役職・氏名	代表取締役社長 河田 正也	代表取締役社長 荒 健次
(4) 事業内容	エレクトロニクス製品、ブレーキ製品、精密機器、化学品、繊維製品等の製造及び販売等、並びに不動産の売買及び賃貸借等	船舶用・防衛関連、防災行政無線等、無線通信機器の製造販売等
(5) 資本金	27,587百万円	14,704百万円

## 6【研究開発活動】

当社グループの研究開発活動は、中長期的な視野に立った基礎研究から、事業活動に直結した新技術の開発まで、総合的な研究開発活動を行っており、当連結会計年度における当社グループ全体の研究開発費は6,804百万円であります。セグメントごとの当連結会計年度における主な研究開発活動は、次のとおりであります。なお、基礎研究等の当連結会計年度における研究開発費は2,471百万円であり、セグメントの研究開発費には含めておりません。

### (1) 海上機器事業

海上機器事業の当連結会計年度における研究開発費は1,212百万円であります。

#### 中小型船向け機器

主に漁船・ワークボート市場をターゲットに中型レーダーを開発しました。本開発は新型Xバンド25kWタイプ空中線および新型指示機で構成されます。

空中線は輻射部を薄型化することで耐風速性能の向上や省電力化を実現しています。指示機はレーダー探知処理性能の向上に加え、航海用電子参考図（日本水路協会発行 new pec ; new personal electronic chart）の海図表示機能、高速描画、高輝度モニタの採用による視認性向上などを実現しています。

更に本指示機は従来のXバンド 10kW、Sバンド 30kWおよびSバンド 250W固体化タイプ空中線との組み合わせも可能で、顧客要求に合った構成とすることができます。

#### 商船向け機器

商船ブリッジにおけるデザインおよびGUI(Graphical User Interface)の共通化を進めています。今回、国際VHF無線電話装置、対水SDME（船速距離計）、DGPS航法装置、測深機を開発し、ブリッジ構成のラインナップに追加しました。タッチスクリーン対応の小型カラーディスプレイを用いた共通表示器を採用することで、視認性と操作性を大幅に向上させています。また、各機器は共通表示器と制御部または無線部で構成されており、柔軟な装備性を実現しています。

#### 海上情報サービス

電子チャートテーブル（NeCST : Navigation electrical Conning Station Table）を開発しました。本装置は大型タッチパネルを採用し、紙海図の利便性である手書きメモ機能、航海機器との連携によるデータの表示と記録機能、気象情報など外部からのデータの表示機能、航路計画の読込と編集機能などが可能となります。またクラウドサーバの活用により、船舶と海運会社との情報共有が可能となり、船舶運航の最適化に寄与します。

### (2) 通信機器事業

通信機器事業の当連結会計年度における研究開発費は359百万円であります。

#### ITS（高度道路交通システム）

交通の高度化分野では、DSSS( Driving safety Support System : 安全運転支援システム)関連機器であるITS路側機を開発しました。ITS路側機は交差点における対向車や歩行者をセンサーで感知し、交差点に進入する車両の車載機にその感知情報と信号機情報を700MHz帯の電波で通信してドライバーに知らせ、安全運転を支援します。

また、交通量を計測するトラフィックカウンタをレーダーによる計測方式で実現しました。フィールド試験で高い測定精度が得られ、この方式の優位性を確認しました。

#### 通信システム

業務用機器として作業員安全支援システム等で使用する高信頼性のタブレット端末を開発しました。本タブレット端末は、作業現場等で作業員の位置を把握し、無線通信でシステムから取り込む現場の周囲状況を監視する事で作業員の安全を監視しています。作業員に危険が迫った場合は注意喚起を行います。自社製のGPS受信機を内蔵し、高精度な位置把握が可能です。また、堅牢構造の採用や内部処理の二重化による自己故障検出機能を搭載する等、高い信頼性を実現しています。

### (3) ソリューション・特機事業

ソリューション・特機事業の当連結会計年度における研究開発費は2,380百万円であります。

#### 放送機器

地上デジタルテレビ用のマイクロ波中継装置を開発しました。今回開発した装置は視聴世帯数の多い重要な中継回線に用いる伝送方式であり、電波の乱れに対しても安定した中継を維持するスペース・ダイバーシチ受信機能や放送中でも画像が乱れることなく予備機に切替えて保守が出来るシームレス切替機能を有しており、信頼性と保守性の高い製品となっています。

#### 気象レーダー

海外向けのCバンド2偏波気象レーダーを開発いたしました。フィールド評価の後、2018年度より市場投入予定です。特長としては、大型機器ながら、レーダーのレドーム内に空中線装置、送受信装置、信号処理装置を実装し、オールインワン化したことで、電力の低損失化と設置の容易さを実現しています。



#### 港湾向け機器

国際標準化が進められているVTS（Vessel Traffic Service：航行安全情報提供）システムのシミュレータを開発しました。国際航路標識協会（IALA）の標準システムに準拠可能で、将来的に各国に導入されるVTSシミュレータの要求に対応可能です。今後、VTMS（Vessel Traffic Management System：港湾管理システム）の必須アイテムになる装置として、世界市場への拡販を進めていく予定です。

#### (4) メカトロニクス・電源事業

メカトロニクス・電源事業の当連結会計年度における研究開発費は58百万円であります。

##### メカトロニクス機器

昇華インクリボンを用いたICカードへのカラー印刷技術を開発しました。本開発により、低コストの昇華インクリボンを使用して、ICカードに高画質の写真印刷が可能となるため、消耗品の費用削減が期待できます。

##### 電源機器

低温域においても高効率な電源（LLC方式）を開発しました。通信インフラ機器など厳しい温度環境下で省エネルギー化が求められる機器の電源としての需要が期待できます。

##### 車載用部品

電装機器に使用される巻線部品の小型・軽量・低価格化のニーズに対応したDC/DCコンバータ用のパワートランスと平滑用チョークコイルの開発を行いました。放熱構造の最適化・高周波損失の改善などにより、従来品に対して体積、重量、コストの大幅な削減を達成しました。

#### (5) 医用機器事業

医用機器事業の当連結会計年度における研究開発費は322百万円であります。

##### 超音波センサー分野

血管内部の検査用である血管内超音波カテーテルの高周波化製品を開発しました。本製品により高い解像度の検査が可能となります。

超音波診断装置に使用される小型振動子を開発しました。本開発品を使用することにより超音波診断装置の小型化（スマートフォンサイズ）が期待でき、救急・在宅・往診等での利用が考えられます。

## 7【財政状態、経営成績及びキャッシュ・フローの状況の分析】

本文中の将来に関する事項は、当連結会計年度末現在において当社グループが判断した内容であります。

### (1) 重要な会計方針および見積り

当社グループの連結財務諸表は、わが国において一般に公正妥当と認められている企業会計の基準に準拠して作成しております。この連結財務諸表の作成にあたっては、経営者による会計方針の選択・適用、また、資産・負債および収益・費用の報告金額ならびに開示に影響を与える見積りを要しております。経営者は、これらの見積りについて過去の実績等を勘案して合理的な判断を下しております。しかしながら、実際の結果は、これらの見積りに特有の不確実性が存在するために、これらの見積りと異なる場合があります。

当社グループの連結財務諸表において採用されている重要な会計方針は、「第5 経理の状況」の「1 連結財務諸表等」の「連結財務諸表作成のための基本となる重要な事項」に記述しておりますが、特に次の項目については連結財務諸表作成における重要な見積りの判断に大きな影響をおよぼすと考えております。

#### ( 繰延税金資産の回収可能性の評価 )

当社グループは、繰延税金資産の回収可能性を評価するに際して将来の課税所得を合理的に見積っております。

### (2) 当連結会計年度の財政状態の分析

#### 資産、負債および純資産の状況に関する分析

資産は、前期末比6,142百万円増加し、167,092百万円となりました。主な要因は、受取手形および売掛金の増加2,287百万円、仕掛品等の棚卸資産の減少2,711百万円、建物および構築物の増加4,142百万円、建設仮勘定の減少1,997百万円、のれんの増加1,059百万円によるものです。

負債は、前期末比6,058百万円増加し、89,751百万円となりました。主な要因は、支払手形および買掛金の減少1,849百万円、短期借入金の増加3,311百万円、1年内返済予定の長期借入金の減少3,104百万円、偶発損失引当金の増加1,663百万円、長期借入金の増加2,835百万円、繰延税金負債の増加2,031百万円によるものです。

純資産は、前期末比83百万円増加し、77,341百万円となりました。主な要因は、利益剰余金の増加742百万円、その他有価証券評価差額金の増加667百万円、非支配株主持分の減少1,424百万円によるものです。

以上の結果、自己資本比率は前期末に比べ0.8ポイント低下し、46.2%となりました。

### (3) 当連結会計年度の経営成績の分析

「第2 事業の状況 1 業績等の概要 (1)業績」をご参照ください。

### (4) 経営成績に重要な影響を与える要因

「第2 事業の状況 4 事業等のリスク」をご参照ください。

### (5) 資本の財源および資金の流動性に係る情報

#### キャッシュ・フローの状況

当社グループの資金状況は、営業活動で3,579百万円減少しているものの、投資活動で2,107百万円、財務活動で2,067百万円それぞれ増加したこと等により、前期末残高に比べ513百万円増加し、当期末残高は5,115百万円となっております。

#### 資金の需要について

無線通信機器事業を中心とした設備投資により、相応の固定資産の取得が見込まれております。なお、当連結会計年度における資本的支出は7,834百万円であります。

また、当社は運転資金の効率的な調達を行うために、親会社である日清紡ホールディングス株式会社のCMS(キャッシュ・マネジメント・システム)に加入しております。

### 第3【設備の状況】

#### 1【設備投資等の概要】

当社グループでは、システムエンジニアリング、研究開発等の拠点となる川越事業所の建設、新技術の開発に対応するための設備の更新や省力化・合理化のため、全体で7,834百万円の設備投資を実施いたしました。当連結会計年度の設備投資（有形固定資産および無形固定資産の増加額）の内訳は、次のとおりであります。

セグメントの名称	設備投資額（百万円）	主な内容
海上機器	508	ソフトウェア等
通信機器	85	製造用金型等
ソリューション・特機	520	ソフトウェア、試験設備等
メカトロニクス・電源	322	製造装置等
医用機器	205	製造装置等
その他	124	その他製造装置等
全社（共通）	6,066	川越事業所等
合計	7,834	

（注）上記の金額には、消費税等は含まれておりません。

#### 2【主要な設備の状況】

当社グループにおける主要な設備は、以下のとおりであります。

##### (1) 提出会社

平成29年3月31日現在

事業所名 （所在地）	セグメント の名称	設備の内容	帳簿価額（百万円）					従業員数 （人）	
			建物及び 構築物	機械装置 及び運搬 具	土地 （面積㎡）	リース資産	その他		合計
長野事業所 （長野県長野市）	海上機器 通信機器 ソリューション・特機等	無線通信装 置生産設備	11,518	422	1,809 (33,703)	-	1,248	15,000	959
川越事業所 （埼玉県ふじみ野市）	ソリューション・特機等	その他設備	4,197	56	1,062 (8,986)	3	311	5,630	457

(2) 国内子会社

平成29年3月31日現在

会社名	事業所名 (所在地)	セグメント の名称	設備の内容	帳簿価額(百万円)					従業員数 (人)	
				建物及び 構築物	機械装置 及び運搬 具	土地 (面積㎡)	リース 資産	その他		合計
長野日本無線株	本社工場 (長野県 長野市)	海上機器 通信機器 ソリューション・特機、メ カトロニク ス・電源等	生産設備	1,285	147	2,212 (55,391)	45	269	3,961	612
上田日本無線株	本社工場 (長野県 上田市)	海上機器 通信機器 ソリューション・特機、医 用機器等	生産設備	993	403	155 (22,589)	-	129	1,680	535
ジェイ・アール・ シー特機株	本社 (横浜市 港北区)	ソリュー ション・特 機	電子機器製 造・修理用 設備	674	15	33 (7,924)	40	92	856	274

- (注) 1 帳簿価額のうち「その他」は、工具・器具備品および建設仮勘定の合計であります。  
2 現在休止中の主要な設備はありません。  
3 上記の金額には、消費税等は含まれておりません。  
4 上記の他、提出会社の主要な賃借している設備として、以下のものがあります。

平成29年3月31日現在

事業所名 (所在地)	セグメントの名称	設備の内容	従業員数 (人)	年間賃借料 (百万円)
本社事務所 (東京都中野区)	海上機器 通信機器 ソリューション・特機等	事務所 (賃借)	422	405

3 【設備の新設、除却等の計画】

当社グループの設備計画については、基本的に連結会社各社が個別に策定しております。

当連結会計年度後1年間の設備投資計画(新設・拡充)は、8,167百万円であり、セグメントごとの内訳は以下のとおりであります。

なお、経常的な設備の更新のための除却等を除き、重要な設備の除却等の計画はありません。

セグメントの名称	計画金額(百万円)	設備の主な内容	資金調達方法
海上機器	542	ソフトウェア、試験設備等	自己資金
通信機器	150	試験設備、機械設備等	自己資金
ソリューション・特機	689	ソフトウェア、試験設備等	自己資金
その他・全社(共通)	6,786	建物建設費、ソフトウェア等	自己資金
合計	8,167		

(注) 上記の金額には、消費税等は含まれておりません。

## 第4【提出会社の状況】

### 1【株式等の状況】

#### (1)【株式の総数等】

##### 【株式の総数】

種類	発行可能株式総数(株)
普通株式	43,200,000
計	43,200,000

(注)平成28年6月24日開催の第92回定時株主総会決議により、平成28年10月1日付で株式併合に伴う定款の変更が行われ、発行可能株式総数は172,800,000株減少し、43,200,000株となっております。

##### 【発行済株式】

種類	事業年度末現在発行数 (株) (平成29年3月31日)	提出日現在発行数 (株) (平成29年6月29日)	上場金融商品取引所名 又は登録認可金融商品 取引業協会名	内容
普通株式	32,804,846	32,804,846	東京証券取引所 (市場第一部)	単元株式数 100株
計	32,804,846	32,804,846	-	-

(注)平成28年6月24日開催の第92回定時株主総会決議により、平成28年10月1日付で5株を1株にする株式併合および1,000株を100株にする単元株式数の変更を実施しております。これにより発行済株式総数は131,219,385株減少し、32,804,846株となっております。

#### (2)【新株予約権等の状況】

該当事項はありません。

#### (3)【行使価額修正条項付新株予約権付社債券等の行使状況等】

該当事項はありません。

#### (4)【ライツプランの内容】

該当事項はありません。

#### (5)【発行済株式総数、資本金等の推移】

年月日	発行済株式総 数増減数 (株)	発行済株式総 数残高 (株)	資本金 増減額 (百万円)	資本金 残高 (百万円)	資本剰余金 増減額 (百万円)	資本剰余金 残高 (百万円)
平成28年3月23日(注1)	26,047,541	164,024,231	-	14,704	5,388	21,893
平成28年10月1日(注2)	131,219,385	32,804,846	-	14,704	-	21,893

(注)1 当社を株式交換完全親会社、長野日本無線(株)および上田日本無線(株)を株式交換完全子会社とする株式交換に伴う新株発行によるものであります。

長野日本無線(株)との株式交換比率 1:0.698

上田日本無線(株)との株式交換比率 1:11

2 普通株式5株を1株にする株式併合による減少であります。

(6) 【所有者別状況】

平成29年3月31日現在

区分	株式の状況(1単元の株式数100株)								単元未満株式の状況(株)
	政府及び地方公共団体	金融機関	金融商品取引業者	その他の法人	外国法人等		個人その他	計	
					個人以外	個人			
株主数(人)	-	26	29	291	108	4	6,958	7,416	-
所有株式数(単元)	-	20,618	2,223	213,853	33,030	21	56,991	326,736	131,246
所有株式数の割合(%)	-	6.31	0.68	65.45	10.11	0.01	17.44	100.00	-

(注) 1 自己株式135,166株は、「個人その他」に1,351単元、「単元未満株式の状況」に66株が含まれております。なお、期末日現在の実質的な所有株式数は、135,166株であります。

2 平成28年6月24日開催の第92回定時株主総会決議により、平成28年10月1日付で5株を1株にする株式併合および1,000株を100株にする単元株式数の変更を実施しております。

(7) 【大株主の状況】

平成29年3月31日現在

氏名又は名称	住所	所有株式数(千株)	発行済株式総数に対する所有株式数の割合(%)
日清紡ホールディングス株式会社	東京都中央区日本橋人形町2-31-11	20,278	61.81
CHASE MANHATTAN BANK GTS CLIENTS ACCOUNT ESCROW(常任代理人 株式会社みずほ銀行決済営業部)	5TH FLOOR, TRINITY TOWER 9, THOMAS MORE STREET LONDON, E1W 1YT, UNITED KINGDOM (東京都港区港南2-15-1 品川インターシティA棟)	841	2.56
日本無線取引先持株会	東京都中野区中野4-10-1 中野セントラルパークイースト	809	2.46
KBL EPB S.A. 107704(常任代理人 株式会社みずほ銀行決済営業部)	43 BOULEVARD ROYAL L-295 5 LUXEMBOURG (東京都港区港南2-15-1 品川インターシティA棟)	612	1.86
日本無線従業員持株会	東京都中野区中野4-10-1 中野セントラルパークイースト	580	1.77
日本マスタートラスト信託銀行株式会社(信託口)	東京都港区浜松町2-11-3	428	1.30
日本トラスティ・サービス信託銀行株式会社(信託口)	東京都中央区晴海1-8-11	423	1.29
BNYMSANV RE BNYMTD RE CF MORANT WRIGHT NIPPON YIELD FUND(常任代理人 株式会社三菱東京UFJ銀行)	BEAUFORT HOUSE 51 NEW NORTH ROAD EXETER DEVON EX4 4EP UNITED KINGDOM (東京都千代田区丸の内2-7-1)	275	0.83
日本トラスティ・サービス信託銀行株式会社(信託口5)	東京都中央区晴海1-8-11	225	0.68
日本トラスティ・サービス信託銀行株式会社(信託口9)	東京都中央区晴海1-8-11	183	0.55
計	-	24,658	75.16

( 8 ) 【議決権の状況】  
【発行済株式】

平成29年3月31日現在

区分	株式数(株)	議決権の数(個)	内容
無議決権株式	-	-	-
議決権制限株式(自己株式等)	-	-	-
議決権制限株式(その他)	-	-	-
完全議決権株式(自己株式等)	(自己保有株式) 普通株式 135,100	-	-
完全議決権株式(その他)	普通株式 32,538,500	325,385	-
単元未満株式	普通株式 131,246	-	1単元(100株) 未満の株式
発行済株式総数	32,804,846	-	-
総株主の議決権	-	325,385	-

(注)平成28年6月24日開催の第92回定時株主総会決議により、平成28年10月1日付で5株を1株にする株式併合および1,000株を100株にする単元株式数の変更を実施しております。これにより発行済株式総数は131,219,385株減少し、32,804,846株となっております。

【自己株式等】

平成29年3月31日現在

所有者の氏名又は名称	所有者の住所	自己名義所有株式数(株)	他人名義所有株式数(株)	所有株式数の合計(株)	発行済株式総数に対する所有株式数の割合(%)
(自己保有株式) 日本無線(株)	東京都三鷹市牟礼 六丁目2番11号	135,100	-	135,100	0.41
計	-	135,100	-	135,100	0.41

( 9 ) 【ストックオプション制度の内容】

該当事項はありません。

## 2【自己株式の取得等の状況】

### 【株式の種類等】

会社法第155条第3号、会社法第155条第7号および会社法第155条第9号に該当する普通株式の取得

#### (1)【株主総会決議による取得の状況】

該当事項はありません。

#### (2)【取締役会決議による取得の状況】

区分	株式数(株)	価額の総額(円)
取締役会(平成28年5月31日)での決議状況 (取得期間 平成28年5月31日)	407,632	119,436,176
当事業年度前における取得自己株式	-	-
当事業年度における取得自己株式	407,632	119,436,176
残存決議株式の総数及び価額の総額	-	-
当事業年度の末日現在の未行使割合(%)	-	-
当期間における取得自己株式	-	-
提出日現在の未行使割合(%)	-	-

(注)平成28年6月24日開催の第92回定時株主総会において、平成28年10月1日付で5株を1株にする株式併合を実施しております。上記の株式数は、当該株式併合前の数を記載しております。

区分	株式数(株)	価額の総額(円)
取締役会(平成28年11月30日)での決議状況 (取得期間 平成28年11月30日)	1,400	1,970,990
当事業年度前における取得自己株式	-	-
当事業年度における取得自己株式	1,400	1,970,990
残存決議株式の総数及び価額の総額	-	-
当事業年度の末日現在の未行使割合(%)	-	-
当期間における取得自己株式	-	-
提出日現在の未行使割合(%)	-	-

(注)平成28年6月24日開催の第92回定時株主総会において、平成28年10月1日付で5株を1株にする株式併合を実施しており、当該株式併合により発生した1株に満たない端数の処理について、第234条第4項および第5項の規定に基づく自己株式の買取りを行ったものです。

#### (3)【株主総会決議又は取締役会決議に基づかないものの内容】

区分	株式数(株)	価額の総額(円)
当事業年度における取得自己株式	5,552	1,626,993
当期間における取得自己株式	6	7,890

- (注) 1 平成28年6月24日開催の第92回定時株主総会決議に基づき、平成28年10月1日付で5株を1株にする株式併合を実施しております。当事業年度における取得自己株式5,552株の内訳は、株式併合前4,809株、株式併合後743株であります。
- 2 当期間における取得自己株式には、平成29年6月1日からこの有価証券報告書提出日までの単元未満株式の買取りによる株式は含まれておりません。



(4) 【取得自己株式の処理状況及び保有状況】

区分	当事業年度		当期間	
	株式数(株)	処分価額の総額(円)	株式数(株)	処分価額の総額(円)
引き受ける者の募集を行った取得自己株式	-	-	-	-
消却の処分を行った取得自己株式	-	-	-	-
合併、株式交換、会社分割に係る移転を行った取得自己株式	-	-	-	-
その他(株式併合による減少)(注)1	532,094	-	-	-
保有自己株式数(注)2	135,166	-	135,172	-

(注)1 当事業年度における「その他(株式併合による減少)」は、平成28年10月1日付で5株を1株にする株式併合に伴う減少であります。

2 当期間における保有自己株式数には、平成29年6月1日からこの有価証券報告書提出日までの単元未満株式の買取による株式は含まれておりません。

3 【配当政策】

当社は、株主の皆様に対する利益還元を経営における最重要政策のひとつと認識し、会社の業績や企業体質の強化などを勘案の上、当該事業年度の収益状況に応じつつ長期的な視野に立って安定した配当を継続することを基本方針としております。

また、当社は中間配当と期末配当の年2回の剰余金の配当を行うことを基本的な方針としております。

配当の決定機関につきましては、会社法第459条第1項の規定に基づき、取締役会の決議によって剰余金の配当等を行うことができる旨を定款に定めております。

当事業年度の期末配当金につきましては、1株当たり普通配当25円とすることを平成29年5月9日の取締役会で決議いたしました。

内部留保金の使途につきましては、事業構造改革の諸施策や、中・長期的に事業成長を推進するための設備投資および研究開発投資等に有効活用することとし、当社グループ全体での業績向上に努めてまいります。

なお、当事業年度に係る剰余金の配当は以下のとおりであります。

決議年月日	配当金の総額(百万円)	1株当たり配当額(円)
平成29年5月9日 取締役会決議	816	25

4 【株価の推移】

(1) 【最近5年間の事業年度別最高・最低株価】

回次	第89期	第90期	第91期	第92期	第93期
決算年月	平成25年3月	平成26年3月	平成27年3月	平成28年3月	平成29年3月
最高(円)	333	398	497	459	311 (1,510)
最低(円)	142	255	324	239	243 (1,243)

(注)1 最高・最低株価は、東京証券取引所市場第一部におけるものであります。

2 平成28年10月1日付で普通株式5株につき1株の割合で株式併合したため、第93期の株価については当該株式併合前の最高・最低株価を記載し、( )内に当該株式併合後の最高・最低株価を記載しております。

(2) 【最近6月間の月別最高・最低株価】

月別	平成28年10月	11月	12月	平成29年1月	2月	3月
最高(円)	1,510	1,443	1,439	1,424	1,440	1,455
最低(円)	1,350	1,243	1,348	1,305	1,295	1,325

(注) 最高・最低株価は、東京証券取引所市場第一部におけるものであります。

5【役員の状況】

男性 15名 女性 -名 (役員のうち女性の比率 -%)

役名	職名	氏名	生年月日	略歴	任期	所有株数 (百株)
代表取締役 取締役社長		荒 健次	昭和28年11月21日生	昭和51年4月 当社入社 平成14年4月 システム機器事業部官庁営業部長 平成18年1月 システム機器事業部副事業部長 兼 官庁営業部長 平成18年4月 営業戦略本部ソリューション営業部長 平成20年4月 執行役員 営業戦略本部長 平成21年4月 ソリューション事業本部長 平成23年6月 取締役執行役員 ソリューション事業本 部長 平成24年6月 JRCシステムサービス株式会社 取締役 平成25年4月 当社執行役員 事業本部副本部長 平成26年4月 事業本部長 平成26年6月 取締役執行役員 事業本部長 平成28年6月 代表取締役社長(現職)	平成29年 6月～ 平成30年 6月	44
代表取締役 取締役専務執 行役員	社長特命担 当	佐々木 敦則	昭和27年4月24日生	昭和50年4月 日清紡績株式会社(現 日清紡ホール ディングス株式会社)入社 平成15年7月 日清紡プレーキ販売株式会社 執行役員 平成16年7月 同社常務執行役員 平成18年6月 同社取締役執行役員 営業4部管掌 兼 管理部長 平成21年4月 長野日本無線株式会社入社 顧問 平成21年6月 同社取締役 総務本部長 平成22年6月 同社取締役 上席執行役員 総務本部長 兼 経営戦略本部副本部 長 平成24年4月 同社取締役 当社入社 常務執行役員 経営企画室 長 平成24年6月 取締役常務執行役員 経営戦略本部長 兼 総務本部担当 平成25年1月 経営戦略本部長 兼 生産本部長 兼 総務本部担当 平成25年4月 経営戦略本部長 兼 総務本部担当 平成26年4月 経営戦略本部長 兼 総務統括 平成28年6月 代表取締役 取締役専務執行役員 社 長特命担当(現職)	平成29年 6月～ 平成30年 6月	38

役名	職名	氏名	生年月日	略歴	任期	所有株式数 (百株)
取締役 常務執行役員	経営戦略本 部長兼総務 統括	萩原 伸幸	昭和34年3月16日生	昭和56年4月 日清紡績株式会社(現 日清紡ホール ディングス株式会社)入社 平成21年4月 日清紡ペーパー プロダクツ株式会社 (現 ダイオーペーパープロダクツ株 式会社)取締役執行役員 家庭紙事業 本部長 平成22年6月 日清紡ホールディングス株式会社取 締役執行役員 日清紡ペーパー プロダクツ株式会社 (現 ダイオーペーパープロダクツ株 式会社)代表取締役社長 家庭紙事業 本部長 兼 洋紙事業本部長 平成25年6月 日清紡ペーパー プロダクツ株式会社 (現 ダイオーペーパープロダクツ株 式会社)取締役会長 長野日本無線株式会社代表取締役副 社長 経営戦略本部長 平成26年6月 長野日本無線株式会社代表取締役社 長 当社取締役 平成27年6月 日清紡ホールディングス株式会社取 締役常務執行役員 平成28年6月 当社取締役常務執行役員 経営戦略本部長 兼 総務統括(現 職)	平成29年 6月～ 平成30年 6月	25
取締役 常務執行役員	ものづくり 戦略本部長 兼品質保証 統括	横井 則明	昭和33年11月13日生	平成元年3月 当社入社 平成22年4月 ソリューション事業本部通信ソ リューション技術部長 平成24年4月 執行役員 ソリューション事業本部長 平成24年6月 執行役員 事業本部ソリューション事 業部長 平成25年4月 生産本部長 平成25年6月 取締役執行役員 平成28年4月 取締役執行役員 ものづくり戦略本部 長 平成28年6月 取締役常務執行役員 ものづくり戦略 本部長 兼 品質保証統括(現職)	平成29年 6月～ 平成30年 6月	88
取締役 執行役員	調達本部長	脇 友博	昭和34年4月16日生	昭和57年4月 当社入社 平成16年4月 通信機器事業部通信機器技術部長 平成18年4月 資材調達部長 平成18年10月 生産本部資材調達部長 平成21年4月 執行役員 通信機器事業部長 平成24年6月 事業本部通信機器事業部副事業部長 平成25年4月 事業本部通信機器事業部長 平成27年4月 調達本部長(現職) 平成27年6月 取締役執行役員(現職)	平成29年 6月～ 平成30年 6月	79

役名	職名	氏名	生年月日	略歴	任期	所有株式数 (百株)
取締役 執行役員	事業本部長	大沼 賢祐	昭和34年12月20日生	昭和57年4月 当社入社 平成20年4月 営業戦略本部ソリューション営業部長 平成22年4月 営業戦略本部関西支社長 平成24年4月 ソリューション事業本部副本部長 兼 ソリューション営業部長 平成24年7月 事業本部ソリューション事業部副事業部長 兼 ソリューション営業部長 平成25年4月 執行役員 事業本部ソリューション事業部長 兼 ソリューション営業部長 平成26年4月 事業本部ソリューション事業部長 平成27年4月 事業本部副本部長 兼 ソリューション事業部長 平成28年4月 事業本部副本部長 平成28年6月 取締役執行役員 事業本部長（現職）	平成29年 6月～ 平成30年 6月	24
取締役 執行役員	技術本部長 兼研究開発 統括	小洗 健	昭和34年4月5日生	昭和57年4月 当社入社 平成22年4月 研究開発本部技術開発部長 平成23年4月 研究開発本部研究所長 平成24年4月 執行役員 研究開発本部長 平成24年6月 執行役員 研究所長 平成26年6月 執行役員 研究所長 兼 研究開発推進室長 平成27年4月 執行役員 研究所長 平成29年4月 執行役員 技術本部副本部長 平成29年6月 取締役執行役員 技術本部長 兼 研究開発統括（現職）	平成29年 6月～ 平成30年 6月	5
取締役		河田 正也	昭和27年4月20日生	昭和50年4月 日清紡績株式会社(現 日清紡ホールディングス株式会社)入社 平成18年6月 同社執行役員 人事本部長 平成19年4月 同社経理本部副本部長（兼務） 平成19年6月 同社取締役執行役員 平成20年4月 同社事業支援センター副センター長 平成21年4月 日清紡ブレーキ株式会社取締役社長 平成22年6月 日清紡ホールディングス株式会社取締役常務執行役員 平成23年6月 同社経営戦略センター副センター長（兼務） 同社新規事業開発本部長 平成24年6月 日清紡ケミカル株式会社取締役社長 日清紡ホールディングス株式会社取締役専務執行役員 日清紡メカトロニクス株式会社取締役社長 平成25年6月 日清紡ホールディングス株式会社代表取締役社長（現職） 平成28年6月 当社取締役（現職） 新日本無線株式会社取締役（現職）	平成29年 6月～ 平成30年 6月	-

役名	職名	氏名	生年月日	略歴	任期	所有株式数 (百株)
取締役		小倉 良	昭和23年10月1日生	昭和60年2月 新日本無線株式会社入社 平成11年6月 同社取締役 平成13年4月 同社汎用 I C 事業部長 平成16年6月 同社常務取締役 平成17年4月 同社半導体事業部門統括 兼 半導体技術本部長 平成18年4月 同社半導体生産本部長 平成21年6月 株式会社エヌ・ジェイ・アール福岡代表取締役専務取締役 平成23年6月 新日本無線株式会社代表取締役社長(現職) 平成28年6月 日清紡ホールディングス株式会社取締役常務執行役員(現職) 平成29年6月 当社取締役(現職)	平成29年6月～平成30年6月	-
取締役		飯田 英男	昭和13年11月15日生	昭和41年4月 札幌地方検察庁検事 平成6年4月 和歌山地方検察庁検事正 平成8年7月 神戸地方検察庁検事正 平成9年12月 大阪地方検察庁検事正 平成11年6月 札幌高等検察庁検事長 平成13年5月 福岡高等検察庁検事長 平成13年12月 弁護士登録(東京弁護士会入会) 平成14年1月 奥野総合法律事務所入所 平成14年5月 株式会社エコス 社外監査役(現職) 平成15年4月 関東学院大学法学部教授 平成16年6月 文化シャッター株式会社 社外監査役 平成18年6月 株式会社りそなホールディングス 社外取締役 平成27年6月 当社取締役(現職)	平成29年6月～平成30年6月	-
取締役		橋本 逸男	昭和23年3月15日生	昭和46年4月 外務省入省 昭和63年1月 同省大臣官房領事移住部領事第二課長 平成元年9月 内閣官房内閣審議官 平成3年7月 在スリランカ大使館、続いて在中国大使館公使 平成8年5月 上海総領事 平成11年3月 内閣官房内閣情報調査室次長 兼 外務大臣官房外務参事官 平成13年1月 外務長国際情報局審議官 兼 大臣官房審議官 平成14年2月 ラオス国駐箚特命全権大使 平成16年9月 (財)自治体国際化協会 常務理事 平成18年8月 ブルネイ国駐箚特命全権大使 平成21年9月 東北大学法学部教授 兼 公共政策大学院教授 平成23年9月 日本ラオス協会会長(現職) 平成24年6月 公益社団法人日本中国友好協会副会長(現職) 平成28年6月 当社取締役(現職)	平成29年6月～平成30年6月	16

役名	職名	氏名	生年月日	略歴	任期	所有株式数 (百株)
常勤監査役		小林 辰也	昭和27年8月27日生	平成10年10月 当社入社 平成18年11月 営業戦略本部海上機器営業部長 平成21年4月 海上機器事業部海上機器営業部長 平成23年4月 理事 海上機器事業部海上機器営業部長 平成24年7月 事業本部海上機器事業部海上機器営業部 平成26年6月 常勤監査役(現職)	平成26年6月～平成30年6月	12
常勤監査役		木村 寿一郎	昭和29年5月28日生	昭和53年4月 当社入社 平成14年4月 L P A 事業部 L P A 技術部長 平成16年6月 L P A 事業部長 平成19年4月 品質保証本部通信機器品質保証部長 平成22年4月 営業戦略本部副本部長 平成27年4月 総務本部参与待遇 平成28年6月 常勤監査役(現職)	平成28年6月～平成32年6月	18
常勤監査役		池田 孝則	昭和32年1月28日生	昭和54年4月 第一勧業銀行 入行 平成16年11月 みずほコーポレート銀行 トランザクションバンキングユニット統括役員付 シニアコーポレートオフィサー 平成18年3月 同行 トランザクション業務管理部部長 兼 グローバルトランザクションユニット統括役員付コーポレートオフィサー 平成19年5月 みずほフィナンシャルグループ 経営企画部付審議役 みずほ総合研究所株式会社 事業本部 教育事業部長 平成19年9月 みずほ総合研究所株式会社 上席執行役員 事業本部教育事業部長 平成22年7月 同社 上席執行役員 事業本部研究開発部長 平成25年4月 同社 事業本部社会・公共アドバイザー部長 平成27年6月 当社常勤監査役(現職)	平成27年6月～平成31年6月	2

役名	職名	氏名	生年月日	略歴	任期	所有株式数 (百株)
監査役		堀 正明	昭和30年1月3日生	昭和52年4月 サッポロビール株式会社 入社 平成5年10月 同社 九州支社 営業企画部長 平成7年10月 社団法人ビール協会 審議役 平成11年11月 ビール酒造組合 審議役 平成12年9月 サッポロビール株式会社 営業本部 営業部担当部長 平成14年12月 同社 首都圏本部 マーケティング部長 平成16年9月 同社 経営戦略本部 経営戦略部長 平成18年8月 ビール酒造組合 専務理事 平成21年9月 サッポロビール株式会社 常勤監査役 平成27年6月 当社監査役(現職)	平成27年 6月～ 平成31年 6月	-
計						351

- (注) 1 飯田英男、橋本逸男の両氏は、社外取締役であります。  
2 池田孝則および堀正明の両氏は、社外監査役であります。  
3 当社は、法令に定める社外監査役の員数を欠くことになる場合に備え、補欠監査役1名を選任しております。補欠監査役の略歴は次のとおりであります。

氏名	生年月日	略歴	所有株式数(百株)
佐野 允夫	昭和21年7月11日生	昭和49年11月 監査法人不二会計事務所入所 昭和54年 3月 公認会計士登録 昭和55年 3月 税理士登録 昭和63年 6月 監査法人不二会計事務所代表社員 平成19年 1月 同法人退社 平成19年 2月 きさらぎ監査法人設立 代表社員(現職)	-

- 4 当社は、執行役員制度を導入しており、業務執行役員体制は次のとおりであります。 \*印は代表取締役

地位	氏名	担当
*取締役社長	荒 健次	
*取締役 専務執行役員	佐々木 敦則	社長特命担当
取締役 常務執行役員	萩原 伸幸	経営戦略本部長 兼 総務統括
取締役 常務執行役員	横井 則明	ものづくり戦略本部長 兼 品質保証統括
取締役 執行役員	脇 友博	調達本部長
取締役 執行役員	大沼 賢祐	事業本部長
取締役 執行役員	小洗 健	技術本部長 兼 研究開発統括
執行役員	岡村 俊幸	技術本部副本部長
執行役員	小宮 孝之	事業本部マリンシステム事業部長
執行役員	高橋 亨	総務本部長
執行役員	加藤 謹司	事業本部通信機器事業部長
執行役員	五十嵐 久敬	事業本部ソリューション事業部長 兼 関東支社長
執行役員	足立 誠幸	研究所長
執行役員	橋本 健二	事業本部特機事業部長
執行役員	片上 晃一	品質保証本部長
執行役員	鎌田 英明	経営戦略本部副本部長 兼 経営企画部長
執行役員	曲淵 正敏	ものづくり戦略本部副本部長
執行役員	藤澤 敏彦	
執行役員	葦澤 久佐男	

## 6【コーポレート・ガバナンスの状況等】

### (1)【コーポレート・ガバナンスの状況】

#### コーポレート・ガバナンスに関する基本的な考え方

当社は、意思決定の迅速化ならびに経営の透明性と健全性を高めるために経営管理体制の一層の強化に努め、企業価値を継続的に拡大していくことをコーポレート・ガバナンス（企業統治）に関する基本的な考え方としております。

#### 企業統治の体制

##### イ．企業統治の体制の概要および採用理由

当社は、経営上の意思決定・監督機能とその意思決定に基づく業務執行機能を分離し、双方の機能強化を図るために執行役員制度を導入しております。

また、当社は、監査役および監査役会を設置し、監査役会の定める監査方針および監査計画に基づき、取締役の職務執行状況を監査しております。

なお、当社は、経営の透明性と健全性を高めるため、複数名の社外取締役および社外監査役を選任しております。

当社が現状の体制を採用している理由は、豊富な経験と知見を有する社外取締役および社外監査役が、客観的・中立的視点から経営監督、経営監査の役割を果たしていただき、当社経営全般に対し、多角的視点から有益かつ的確な助言・提言をいただくことによって経営判断の妥当性を確保していると考えているためです。

##### ロ．会社の機関の内容

##### (a) 取締役および取締役会

当社の取締役の人数は11名であり、うち2名は社外取締役であります(有価証券報告書提出日の平成29年6月29日現在、以下「提出日現在」という)。

また、事業年度ごとの経営責任を明確にし、経営環境の変化に即応できる経営体制とするため、取締役の任期を1年としております。

取締役会は原則として毎月開催され、経営方針、経営戦略、中期経営計画など経営上の重要な意思決定を行なうとともに、社外取締役による取締役の職務執行の監督強化を図っております。

##### (b) 経営会議

当社は、常勤役員による経営会議を開催し、取締役相互の意思疎通と業務執行の機動性を補完するとともに、法令および定款への適合性を確保しております。

##### (c) 執行役員および業務執行会議

当社は、執行役員制度を導入しており、執行役員の人数は18名であり、うち6名が取締役であります(提出日現在)。

当社は、業務執行における意思決定の迅速化を図るとともに、事業環境の変化・多様化に迅速に対応するため、業務執行に関するテーマに応じて、取締役、監査役、執行役員の他に関係部門長も出席する業務執行会議を定期的で開催し協議しております。

##### (d) 監査役および監査役会

当社の監査役の人数は4名であり、うち2名は社外監査役であります(提出日現在)。

監査役は、取締役会その他の重要な会議に出席し、議案審議等に必要な発言を適宜行い、経営執行状況の把握と監督に努めています。

監査役会は、定期的で開催され、監査方針および業務分担に基づき、各監査役の監査状況等について相互に意見・情報交換を行い、監査の実効性の確保に努めています。



当社の業務執行・監督、内部統制の仕組みとしての企業統治の体制は、以下のとおりです。  
体制図内の矢印は、各機関・部門の相互連携などを示しています。

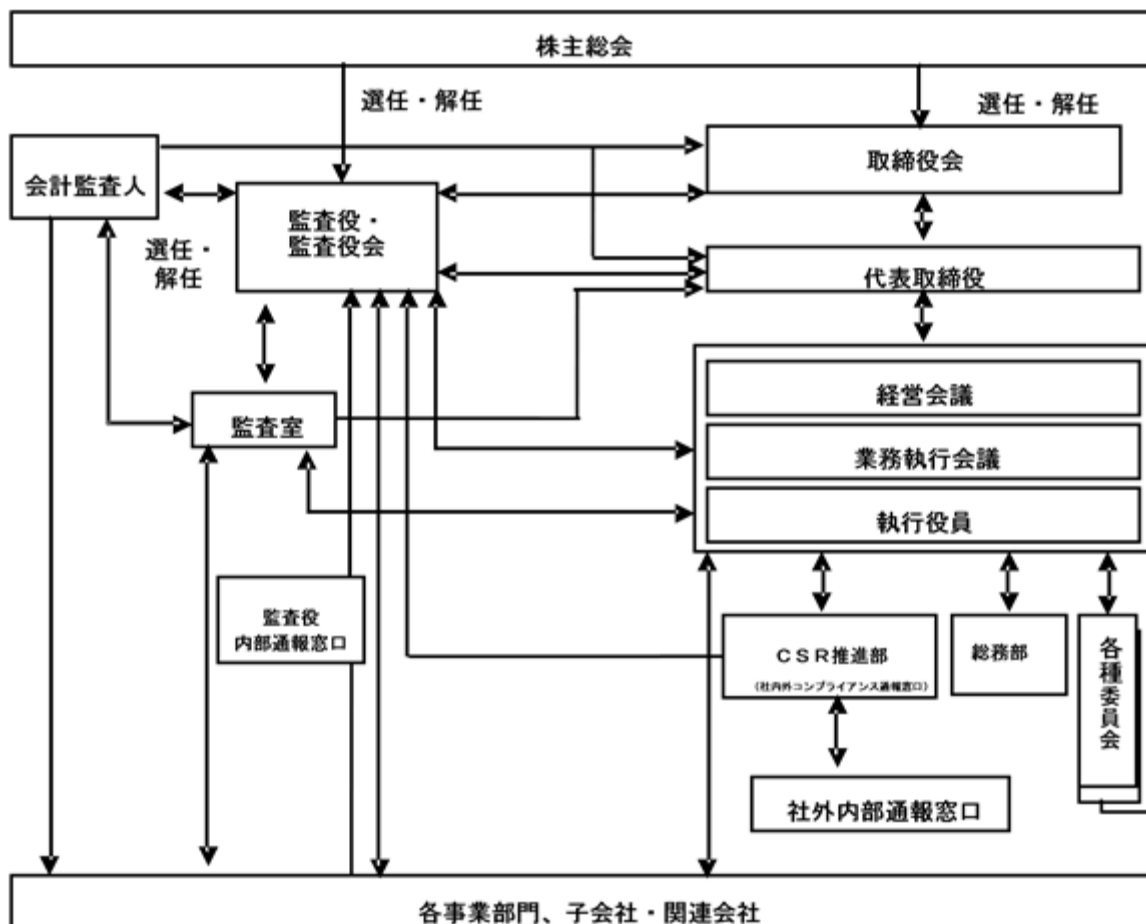

なお、法令・規則上の判断を必要とする場合には、顧問弁護士等に随時アドバイスを受けております。  
さらに、会計監査人には決算時に監査を受けているほか、会計監査を通じて、業務運営上の改善に繋がる提案を受けております。

#### 八．取締役の定数

当社の取締役は12名以内とする旨を定款に定めております。

#### 二．取締役の選任の決議要件

当社は、取締役の選任決議について、議決権を行使することができる株主の議決権の3分の1以上を有する株主の出席した株主総会で、その議決権の過半数をもって選任する旨、および累積投票によらない旨を定款に定めております。

#### ホ．自己株式の取得の決定機関

当社は、経営環境の変化に対応した機動的な資本政策の遂行を可能とするため、会社法第165条第2項の規定により、取締役会の決議によって市場取引等により自己株式を取得することができる旨を定款に定めております。

#### ヘ．剰余金の配当等の決定機関

当社は、経営環境の変化に対応した機動的な配当政策を図るため、剰余金の配当等会社法第459条第1項各号に定める事項について、法令に別段の定めがある場合を除き、取締役会の決議によって定めることができる旨を定款に定めております。

#### ト．株主総会の特別決議要件

当社は、株主総会の円滑な運営を行うことを目的に、会社法第309条第2項に定める株主総会の特別決議の要件について、定款に別段の定めがある場合を除き、議決権を行使することができる株主の3分の1以上を有する株主が出席し、その議決権の3分の2以上をもって行う旨を定款に定めております。

#### チ．取締役および監査役の責任免除

当社は、取締役および監査役が職務を遂行するにあたり、その能力を十分に発揮して、期待される役割を果たしうる環境を整備することを目的に、会社法第426条第1項の規定により、取締役（取締役であった者を含む）および監査役（監査役であった者を含む）の同法第423条第1項の責任について、取締役会の決議によって法令に定める限度において免除することができる旨を定款に定めております。

#### リ．責任限定契約の締結内容の概要

当社は、法令および定款に基づき、取締役（業務執行取締役等であるものを除く）および監査役との間に、当社に対し賠償責任を負うべき場合において、その職務を行うにつき善意かつ重大な過失がないときは、会社法第427条第1項の規定に基づき、同法第423条第1項の損害賠償責任を限定する契約を締結しております。その概要は、会社法第423条第1項の賠償責任を第425条第1項に定める最低責任限度額を限度とし、これを超える部分については免責とする責任限度契約であります。

#### ヌ．内部統制システムの整備の状況およびリスク管理体制の整備の状況等

当社は、会社法および会社法施行規則に定める「業務の適正を確保するための体制」について、取締役会において、次のとおり決議しております。

なお、当社は事業、品質、環境、財務報告内部統制等、経営方針を展開する各種マネジメントシステムを整備・運用し、業務の適正を確保するように努めております。

1. 取締役および使用人の職務の執行が法令および定款に適合することを確保するための体制その他株式会社の業務ならびに当社および当社子会社から成る企業集団（以下「当社グループ」という。）の業務の適正を確保するための体制

(1) 取締役および執行役員は、経営理念を通じて、当社グループにおける企業倫理の確立ならびに法令、定款および社内規定の遵守を目的として制定した「JRC行動規準」を率先垂範するとともに、当社グループの従業員等に対してその遵守の重要性を繰り返し教育することにより、その周知徹底を図ります。

(2) 法令および社内規定類の遵守体制の実効性を確保するため、コンプライアンス委員会を設置します。コンプライアンス委員会は、法令等の違反に関する重要な事実を発見した場合には、監査役に報告するとともに、取締役会に報告します。

(3) 複数名の社外取締役を選任することにより、取締役会の監督機能を充実させ、経営の透明性と健全性ならびに経営判断の妥当性の確保を図ります。また、執行役員制の採用により、経営の意思決定・監督機能と業務執行機能を分離し、双方の機能強化を図ります。

(4) 当社グループの従業員等からの法令違反その他コンプライアンス違反に関する通報に対して、「コンプライアンス運営規則」を定めるとともに、通報先を社内および社外とするコンプライアンス通報窓口を設置することにより、法令違反行為等を早期に発見し、是正を図ります。

(5) 内部監査業務を担う部門は、法令および社内規定類の遵守体制の有効性について監査を行います。主管部門および被監査部門は、是正、改善の必要があるときは、速やかにその対応策を講じます。

(6) 市民社会の秩序や安全に脅威を与える反社会的勢力とは一切の関係を遮断するとともに、これら反社会的勢力に対しては、関係機関等と緊密な連携をとり、当社グループとして毅然とした態度で対応します。

2. 当社の取締役の職務の執行に係る情報の保存および管理に関する体制

(1) 当社は、取締役会等の重要な会議の議事録および意思決定ならびに職務の執行に関する記録の保存および管理は、法令および取締役会規則等の社内規則に基づき作成、保存、管理します。また、取締役が適時閲覧可能な状態を維持します。

(2) 情報セキュリティについては、情報セキュリティの責任体制を明確にし、その維持・向上を図るため、情報セキュリティ・マネジメント・システムを推進します。

3. 当社グループの損失の危険の管理に関する規程その他の体制

(1) 企業価値、事業目的の達成など持続的な発展に影響を及ぼす可能性のあるすべてのリスクを適時・適切に管理し、影響を最小限に抑える体制を整備し運用することを目的に制定した「リスクマネジメント規則」に基づき、リスクの特定、分析、対応等のリスク管理を実施します。

(2) 事業活動に重大な影響を及ぼす事態が発生した場合、または発生する恐れがある場合は、「危機管理規則」に定めた緊急対策等を速やかに講じます。

(3) 事業活動の継続的な成長のため、大規模災害等の発生を想定した「事業継続計画」を策定し、リスクの拡大を回避し、迅速な回復に努めます。

4. 当社グループの取締役の職務の執行が効率的に行われることを確保するための体制
  - (1) 取締役の職務執行の効率性を確保するため、取締役会を原則として毎月1回開催するほか、必要に応じて臨時に開催し、経営上の重要事項について機動的な意思決定を行います。
  - (2) 事業年度毎の経営責任を明確にし、経営環境の変化に即応できる経営体制とするため、取締役の任期を1年とします。
  - (3) 執行役員制の採用により、権限の委譲と責任体制の明確化を図り、業務執行上の意思決定を迅速化します。
  - (4) 執行役員は、取締役会で決定した経営方針に基づき効率的な職務執行を行い、その進捗状況を経営会議または業務執行会議で確認し、適宜取締役会に報告します。
  - (5) 「決定権限規則」、「役職者職務権限規則」および「職務分掌規則」に基づき、職務執行の効率化を図ります。
5. 当社ならびにその親会社および子会社から成る企業集団における業務の適正を確保するための体制
  - (1) 「日清紡グループ企業理念」および当社の「経営理念」に基づき、当社グループ全体の企業価値の向上に向けて、グループ会社間の指揮・命令・意思疎通の連携を密にし、グループ全体としての業務の適正を図ります。
  - (2) 子会社管理にあたっては、子会社の統括・管理を目的に制定した「子会社の統括と管理に関する規則」に基づき、経営企画部が職務執行状況・財務状況等の定期的な報告を受けます。
  - (3) 子会社の重要な意思決定および事業活動に重大な影響を及ぼす事項に関しては、当社の経営会議または業務執行会議で審議し、取締役会に報告します。
  - (4) 当社グループの財務報告の信頼性を確保するために、財務報告に係る内部統制を確立し、その整備および運用状況を適時に評価し、継続的な改善を行います。
  - (5) 当社子会社に役員を派遣し、業務執行の監督・監査を行います。
6. 当社の監査役がその職務を補助すべき使用人を置くことを求めた場合における当該使用人に関する事項および当該使用人の取締役からの独立性ならびに当該使用人に対する指示の実効性の確保に関する事項
  - (1) 監査役は、内部監査部門、経営戦略本部、総務本部等の管理部門に所属する従業員に監査職務の補助を指示することができます。  
この場合、当社は当該職務補助の指示を受けた従業員が、取締役および上司その他の者からの指揮命令を受けないよう独立性ならびに指示の実効性を確保します。
7. 当社グループの取締役等、使用人が当社の監査役に報告するための体制ならびにこれらの報告者が不利な取扱いを受けないことを確保するための体制
  - (1) 取締役、執行役員および従業員は、職務執行状況および財務状況等について監査役に定期的に報告します。  
また、事業活動に重大な影響を及ぼす可能性のある損害や財務リスクおよび内部通報等経営に係るリスクの高い事象が生じた場合には、監査役に直ちに報告します。
  - (2) 監査役は、経営上の課題およびリスク等の相互認識を図るため、代表取締役と定期的な会合を行います。
  - (3) 監査役への報告者や内部通報者に対しては、コンプライアンス運営規則に基づき不利益な取扱いはしません。
8. 当社の監査役の職務の執行について生ずる費用の処理に係る方針および監査役の監査が実効的に行われることを確保するための体制
  - (1) 監査役が独自に弁護士や公認会計士等の補助を受ける必要がある場合は、その職務執行において発生する費用は、会社が負担します。
  - (2) 監査役は、取締役会およびその他重要な会議に出席し、必要に応じて意見を述べるとともに、取締役、執行役員および従業員から職務執行状況の報告を受け、また、取締役会議事録等の業務執行に係る記録を閲覧することができます。
  - (3) 監査役は、監査室およびコンプライアンス業務に携わる部門から定期的にそれぞれの業務に関する重要事項の報告を受け、連携を図ります。また、会計監査人から定期的に報告を受け、意見交換を行います。

## ル． 業務の適正を確保するための体制の運用状況

当社は、業務の適正を確保するための体制の整備、いわゆる「内部統制システムの基本方針」を取締役会において決議し、当社グループの体制の整備とその適切な運用を図っております。

当期における運用状況の概要は、以下のとおりです。

### (1) コンプライアンス

「JRC行動規準」を取締役および使用人に所持させ、加えて「コンプライアンス運営規則」に基づきコンプライアンス研修を適宜開催するなどしてコンプライアンス意識の向上に努めております。

コンプライアンス委員会を設置し、コンプライアンス上の問題の有無について取締役会・監査役会で報告しております。

社内および社外にコンプライアンス通報窓口を設け、法令違反行為等の早期発見に努めております。

### (2) リスク管理

リスクマネジメントに関する基本的事項を定め、リスクの顕在化防止および損失の最小化を目的とした「リスクマネジメント規則」を制定し、リスクに関する統括組織としてリスクマネジメント委員会を設置し、リスク管理の徹底を図っております。

また、「危機管理規則」に基づき、災害発生時の連絡、対応方法を定めており、特に事業活動継続のため、大規模災害を想定した緊急事態対応訓練を実施しております。

### (3) 取締役の職務執行

当該事業年度において取締役会を16回開催し、重要事項の決定および取締役の職務執行状況等の監督を行い、活発な意見交換を通じて、意思決定および監督の実効性確保に努めております。

### (4) グループにおける業務の適正の確保

グループ会社の十分な管理を実施するため、「子会社の統括と管理に関する規則」に基づき、事業活動のモニタリングおよび情報交換を行い、グループ各社の業務の適正の確保に努めております。

また、当社および当社グループ子会社の内部統制システム全般の整備・運用状況を監査し、財務報告に重要な影響を及ぼす可能性のあるリスクを洗い出し、適宜改善を図っております。

### (5) 監査役の監査

当該事業年度において監査役会を11回開催し、監査方針等の協議決定および監査計画に基づく監査結果報告を行いました。監査役は、取締役会その他重要な会議に出席し適時意見を述べたほか、会計監査人、監査室および内部統制推進部門と定期的に情報交換することで、当社の内部統制システム全般をモニタリングするとともに、より効率的な運用について助言を行い、監査の実効性確保に努めております。

## 内部監査、監査役監査および会計監査

### イ． 内部監査の状況

内部監査については、内部監査体制として業務部門から独立した社長直轄の組織である監査室を設け、監査室員（3名）が内部監査機能を担っており、リスク管理およびコンプライアンスの視点にたち、内部監査を実施しております。また、財務報告の信頼性確保およびコンプライアンス対応については、監査室員のほか、監査室の上申に基づき、社長が任命した内部監査人を加えて内部監査を実施する体制となっております。

また、環境に関する内部監査はCSR推進部、品質に関する内部監査は品質保証推進部が担っております。

### ロ． 監査役監査の状況

監査役監査については、上記「企業統治の体制」に記載した監査役体制のもとで、取締役ならびに執行役員の職務執行を監査すると共に、取締役会・経営会議・業務執行会議に出席し、会社運営の健全性のチェックを行っております。また、監査役会は、監査方針、監査計画を決定し、各監査役の監査状況等の報告を受けております。

なお、常勤監査役池田孝則氏は、金融機関における長年の経験があり、財務および会計に関する相当程度の知見を有しております。また、監査役堀正明氏はサッポロビール株式会社の常勤監査役を務め、豊富な業務経験を有しております。

## 八． 会計監査の状況

当社は、会社法および金融商品取引法に基づく会計監査について、有限責任監査法人トーマツと監査契約を締結しております。当期において業務を執行した公認会計士の氏名、監査業務に係る補助者の構成については以下のとおりであります。

会計監査業務を執行した公認会計士	当社継続監査年数
指定有限責任社員 業務執行社員 津田 英嗣	4年
指定有限責任社員 業務執行社員 植木 拓磨	1年
会計監査業務に係る補助者の構成	公認会計士3名、その他13名

### 二． 内部監査、監査役監査および会計監査の相互連携ならびに内部統制部門との関係

監査役、内部監査部門、内部統制部門および会計監査人の関係は、それぞれ監査計画および監査結果ならびに内部統制システムの整備・運用・評価状況などについて必要な情報交換および意見交換を行い、相互に連携を図るとともに効果的かつ効率的な監査を実施しております。

具体的には、監査役は、会計監査人より定期的に監査報告を受けるほか、必要に応じて会計監査および内部統制に係る重要な事項について報告を受けております。また、監査役は、各部門、子会社および関連会社を含めて経常的に往査を実施するとともに、会計監査人と同行し取締役の業務執行状況ならびに重要な資産状況を監査しております。加えて、内部監査部門および内部統制部門は監査役と十分な連携をとり、監査業務を行うほか、総務、経理等管理部門も監査役が実効的な監査ができる協力体制を確保しております。

#### 社外取締役および社外監査役

当社の社外取締役は2名、社外監査役は2名であります。

社外取締役飯田英男氏は元検事・弁護士であり、同氏と当社との間には特別な利害関係はありません。なお、同氏は(株)東京証券取引所の有価証券上場規程第436条の2に定める独立役員であります。

社外取締役橋本逸男氏は外務省において要職を歴任しており、当社株式の保有を除き同氏と当社との間には特別な利害関係はありません。なお、同氏は(株)東京証券取引所の有価証券上場規程第436条の2に定める独立役員であります。

社外監査役池田孝則氏は当社の主要取引金融機関であるみずほコーポレート銀行出身であり、同氏と当社との間には特別な利害関係はありません。

社外監査役堀正明氏はサッポロビール株式会社出身であり、同氏と当社との間には特別な利害関係はありません。なお、同氏は(株)東京証券取引所の有価証券上場規程第436条の2に定める独立役員であります。

当社は、社外取締役および社外監査役を選任するための提出会社からの独立性に関する基準または方針については定めておりませんが、社外役員の選任にあたっては、東京証券取引所の「上場管理等に関するガイドライン」を参考にしております。

そのうえで、社外取締役の選任にあたっては、取締役の監督機能の強化ならびに経営の透明性および健全性が確保できることを重視しております。社外取締役は、毎月開催する取締役会に出席し、取締役会の監督による経営の透明性および健全性の確保に対する役割を担っていただいております。

また、社外監査役の選任にあたっては、豊富な経験と高い見識を監査に反映していただくことを重視しております。社外監査役は独立した立場から、客観的な視点に基づき当社の経営執行を監査し、監査役会への出席に加えて毎月開催の取締役会等重要会議へ出席し、議案審議等において中立・公正な立場により適宜発言を行い、経営執行状況の把握と監督の役割を担っていただいております。

なお、監査役監査、内部監査および会計監査との連携ならびに内部統制部門との関係では、監査計画、監査結果ならびに内部統制の整備・運用状況等について適宜に報告を受けております。

役員の報酬等

イ．役員区分ごとの報酬等の総額、報酬等の種類別の総額および対象となる役員の員数

役員区分	報酬等の総額 (百万円)	報酬等の種類別の総額 (百万円)		対象となる 役員の員数 (名)
		基本報酬	賞与	
取締役 (社外取締役を除く。)	249	249	-	12
監査役 (社外監査役を除く。)	36	36	-	3
社外役員	36	36	-	4

ロ．使用人兼務役員の使用人分給与のうち重要なもの  
該当ありません。

ハ．役員の報酬等の額の決定に関する方針

(a) 取締役報酬の決定に関する方針

- ・取締役の報酬等は、株主総会の決議により定められた報酬総額の限度額以内で、社長が取締役会の包括的委任を受けこれを決定する。
- ・取締役の報酬は、基本報酬（月額報酬）および賞与により構成する。
- ・各取締役の月額報酬は、役位、会社業績、貢献度、世間水準等を勘案して決定する。
- ・退職慰労金は支給しない。ただし、平成19年6月28日の第83回定時株主総会決議に基づく退職慰労金の打ち切り支給額は当該取締役の退任時期に支給する。

(b) 監査役報酬の決定に関する方針

- ・監査役報酬は、株主総会の決議により定められた報酬総額の限度額以内で、監査役の協議により決定する。
- ・監査役報酬は、基本報酬により構成する。
- ・賞与および退職慰労金は支給しない。

(c) 方針の決定方法

- ・取締役報酬の決定に関する方針は、取締役会決議により定める。
- ・監査役報酬の決定に関する方針は、監査役会決議により定める。

株式の保有状況

イ．保有目的が純投資目的以外の目的である投資株式

銘柄数 68銘柄

貸借対照表計上額の合計額 4,491百万円

ロ．保有目的が純投資目的以外の目的である投資株式の保有区分、銘柄、株式数、貸借対照表計上額  
および保有目的

(前事業年度)  
特定投資株式

銘柄	株式数(株)	貸借対照表計上額 (百万円)	保有目的
三菱電機(株)	925,762	1,091	取引関係の維持、拡大
ヒロセ電機(株)	61,344	761	取引関係の維持、拡大
(株)みずほフィナンシャルグループ	1,859,353	312	取引金融機関との安定的な関係維持
帝人(株)	345,000	135	取引関係の維持、拡大
(株)名村造船所	153,840	129	取引関係の維持、拡大
(株)エヌ・ティ・ティ・ドコモ	50,000	127	取引関係の維持、拡大
川崎汽船(株)	555,212	121	取引関係の維持、拡大
日本電信電話(株)	22,032	106	取引関係の維持、拡大
川崎重工業(株)	308,448	100	取引関係の維持、拡大
あいホールディングス(株)	25,945	84	取引関係の維持、拡大
(株)商船三井	249,709	57	取引関係の維持、拡大
(株)三菱UFJフィナンシャル・グループ	94,670	49	取引金融機関との安定的な関係維持
住友重機械工業(株)	104,000	48	取引関係の維持、拡大
(株)サンリツ	79,860	40	取引関係の維持、拡大
モバイルクリエイイト(株)	80,000	36	取引関係の維持、拡大
日立国際電気(株)	24,606	33	取引関係の維持、拡大
日本郵船(株)	148,875	32	取引関係の維持、拡大
コムシスホールディングス(株)	15,000	26	取引関係の維持、拡大
(株)極洋	100,528	25	取引関係の維持、拡大
NSユナイテッド海運(株)	168,250	25	取引関係の維持、拡大
(株)村田製作所	1,815	24	取引関係の維持、拡大
飯野海運(株)	54,701	24	取引関係の維持、拡大
山洋電気(株)	33,046	17	取引関係の維持、拡大
三井住友トラスト・ホールディングス(株)	50,000	16	取引金融機関との安定的な関係維持
(株)LIXILグループ	6,048	13	取引関係の維持、拡大
日本電波工業(株)	16,531	12	取引関係の維持、拡大
乾汽船(株)	14,000	11	取引関係の維持、拡大
岩崎電気(株)	61,396	11	取引関係の維持、拡大
サノヤスホールディングス(株)	42,240	9	取引関係の維持、拡大
松尾電機(株)	146,000	9	取引関係の維持、拡大

(当事業年度)  
特定投資株式

銘柄	株式数(株)	貸借対照表計上額 (百万円)	保有目的
三菱電機(株)	925,762	1,478	取引関係の維持、拡大
ヒロセ電機(株)	61,344	944	取引関係の維持、拡大
(株)みずほフィナンシャルグループ	1,859,353	379	取引金融機関との安定的な関係維持
川崎汽船(株)	555,212	164	取引関係の維持、拡大
帝人(株)	69,000	144	取引関係の維持、拡大
(株)エヌ・ティ・ティ・ドコモ	50,000	129	取引関係の維持、拡大
日本電信電話(株)	22,032	104	取引関係の維持、拡大
川崎重工業(株)	308,448	104	取引関係の維持、拡大
(株)名村造船所	153,840	102	取引関係の維持、拡大
(株)商船三井	249,709	87	取引関係の維持、拡大
住友重機械工業(株)	104,000	80	取引関係の維持、拡大
あいホールディングス(株)	25,945	68	取引関係の維持、拡大
(株)三菱UFJフィナンシャル・グループ	94,670	66	取引金融機関との安定的な関係維持
日立国際電気(株)	24,606	62	取引関係の維持、拡大
(株)サンリツ	79,860	42	取引関係の維持、拡大
NSユナイテッド海運(株)	168,250	40	取引関係の維持、拡大
日本郵船(株)	148,875	34	取引関係の維持、拡大
モバイルクリエイイト(株)	80,000	30	取引関係の維持、拡大
コムシスホールディングス(株)	15,000	29	取引関係の維持、拡大
(株)極洋	10,052	29	取引関係の維持、拡大
(株)村田製作所	1,815	28	取引関係の維持、拡大
山洋電気(株)	33,046	27	取引関係の維持、拡大
飯野海運(株)	55,669	27	取引関係の維持、拡大
三井住友トラスト・ホールディングス(株)	5,000	19	取引金融機関との安定的な関係維持
(株)LIXILグループ	6,048	17	取引関係の維持、拡大
日本電波工業(株)	16,531	13	取引関係の維持、拡大
乾汽船(株)	14,000	13	取引関係の維持、拡大
サノヤスホールディングス(株)	42,240	12	取引関係の維持、拡大
岩崎電気(株)	61,396	10	取引関係の維持、拡大
日立造船(株)	14,385	9	取引関係の維持、拡大

八．保有目的が純投資目的である投資株式  
該当事項はありません。



( 2 ) 【監査報酬の内容等】

【監査公認会計士等に対する報酬の内容】

区分	前連結会計年度		当連結会計年度	
	監査証明業務に基づく報酬(百万円)	非監査業務に基づく報酬(百万円)	監査証明業務に基づく報酬(百万円)	非監査業務に基づく報酬(百万円)
提出会社	55	16	61	49
連結子会社	32	-	31	-
計	87	16	93	49

【その他重要な報酬の内容】

(前連結会計年度)

該当事項はありません。

(当連結会計年度)

該当事項はありません。

【監査公認会計士等の提出会社に対する非監査業務の内容】

(前連結会計年度)

ものづくり改革に伴う業務プロセス改善に関する支援業務であります。

(当連結会計年度)

ものづくり改革に伴う業務プロセス改善に関する支援業務等であります。

【監査報酬の決定方針】

該当事項はありません。

なお、当社監査役会は、会計監査人による監査計画の事前説明、ならびに業務執行側から算定根拠として提示された会計監査人の監査報酬見積り資料等から、監査作業内容・監査体制・監査時間配分などの適切性・妥当性を過年度実績との比較も含めて検討した結果、会計監査人の報酬等につき同意を行っております。

## 第5【経理の状況】

### 1. 連結財務諸表及び財務諸表の作成方法について

(1) 当社の連結財務諸表は、「連結財務諸表の用語、様式及び作成方法に関する規則」（昭和51年大蔵省令第28号）に基づいて作成しております。

(2) 当社の財務諸表は、「財務諸表等の用語、様式及び作成方法に関する規則」（昭和38年大蔵省令第59号。以下「財務諸表等規則」という。）に基づいて作成しております。

また、当社は、特例財務諸表提出会社に該当し、財務諸表等規則第127条の規定により財務諸表を作成しております。

### 2. 監査証明について

当社は、金融商品取引法第193条の2第1項の規定に基づき、連結会計年度（平成28年4月1日から平成29年3月31日まで）の連結財務諸表ならびに事業年度（平成28年4月1日から平成29年3月31日まで）の財務諸表について、有限責任監査法人トーマツにより監査を受けております。

### 3. 連結財務諸表等の適正性を確保するための特段の取組みについて

当社は、連結財務諸表等の適正性を確保するための特段の取組みを行っております。具体的には、会計基準等の内容を適切に把握し、会計基準等の変更等についての的確に対応することができる体制を整備するため、公益財団法人財務会計基準機構へ加入し、財務会計基準機構が行うセミナー等へ参加しております。

## 1【連結財務諸表等】

## (1)【連結財務諸表】

## 【連結貸借対照表】

(単位：百万円)

	前連結会計年度 (平成28年3月31日)	当連結会計年度 (平成29年3月31日)
<b>資産の部</b>		
<b>流動資産</b>		
現金及び預金	5,042	5,135
受取手形及び売掛金	61,021	63,308
商品及び製品	12,793	11,350
仕掛品	7 24,907	7 23,739
原材料及び貯蔵品	6,844	6,743
前渡金	1,170	1,957
関係会社短期貸付金	900	1,400
繰延税金資産	2,057	2,556
その他	1,397	1,526
貸倒引当金	293	275
流動資産合計	115,840	117,443
<b>固定資産</b>		
<b>有形固定資産</b>		
建物及び構築物	37,886	36,059
減価償却累計額	21,219	15,250
建物及び構築物(純額)	1 16,666	1 20,809
機械装置及び運搬具	6,758	6,703
減価償却累計額	5,131	4,917
機械装置及び運搬具(純額)	1 1,626	1,785
工具、器具及び備品	17,696	17,903
減価償却累計額	14,639	14,905
工具、器具及び備品(純額)	3,056	2,998
土地	1, 8 7,289	1, 8 7,304
リース資産	769	619
減価償却累計額	435	361
リース資産(純額)	334	258
建設仮勘定	2,253	255
有形固定資産合計	31,227	33,411
<b>無形固定資産</b>		
のれん	1,129	2,189
その他	1,505	1,535
無形固定資産合計	2,634	3,724
<b>投資その他の資産</b>		
投資有価証券	2 4,256	2 5,179
長期貸付金	344	316
退職給付に係る資産	2,664	2,836
繰延税金資産	2,780	2,814
その他	2 2,123	2 2,405
貸倒引当金	920	1,040
投資その他の資産合計	11,247	12,512
固定資産合計	45,109	49,649
資産合計	160,949	167,092

(単位：百万円)

	前連結会計年度 (平成28年3月31日)	当連結会計年度 (平成29年3月31日)
<b>負債の部</b>		
流動負債		
支払手形及び買掛金	28,658	26,809
短期借入金	1,617,187	1,620,498
1年内返済予定の長期借入金	13,268	164
リース債務	193	166
未払費用	3,437	3,619
未払法人税等	719	773
前受金	3,026	3,658
預り金	305	289
製品保証引当金	74	65
工事損失引当金	7485	7976
偶発損失引当金	4575	42,239
その他	5,920	5,577
流動負債合計	63,853	64,839
固定負債		
長期借入金	1337	3,173
リース債務	398	276
繰延税金負債	453	2,485
再評価に係る繰延税金負債	8510	8510
環境対策引当金	131	141
退職給付に係る負債	16,565	17,311
資産除去債務	560	476
その他	880	537
固定負債合計	19,838	24,911
負債合計	83,692	89,751
<b>純資産の部</b>		
株主資本		
資本金	14,704	14,704
資本剰余金	22,417	22,417
利益剰余金	38,912	39,654
自己株式	180	183
株主資本合計	75,853	76,592
その他の包括利益累計額		
その他有価証券評価差額金	1,053	1,720
土地再評価差額金	8252	8252
為替換算調整勘定	120	135
退職給付に係る調整累計額	1,364	1,247
その他の包括利益累計額合計	178	590
非支配株主持分	1,582	158
純資産合計	77,257	77,341
負債純資産合計	160,949	167,092

## 【連結損益計算書及び連結包括利益計算書】

## 【連結損益計算書】

(単位：百万円)

	前連結会計年度 (自 平成27年4月1日 至 平成28年3月31日)	当連結会計年度 (自 平成28年4月1日 至 平成29年3月31日)
売上高	125,192	142,909
売上原価	1, 2, 3 99,535	1, 2, 3 119,445
売上総利益	25,657	23,463
販売費及び一般管理費		
貸倒引当金繰入額	4	41
役員従業員給与手当	8,710	11,745
退職給付費用	570	1,016
研究開発費	3,335	4,231
その他	9,851	11,998
販売費及び一般管理費合計	3 22,473	3 28,950
営業利益又は営業損失( )	3,183	5,486
営業外収益		
受取利息	34	20
受取配当金	128	130
持分法による投資利益	376	10
助成金収入	31	65
その他	83	274
営業外収益合計	654	501
営業外費用		
支払利息	109	156
固定資産除却損	55	137
為替差損	191	174
貸倒引当金繰入額	-	161
その他	67	54
営業外費用合計	423	684
経常利益又は経常損失( )	3,414	5,670
特別利益		
固定資産売却益	4 834	4 11,152
助成金収入	-	5 1,000
特別利益合計	834	12,152
特別損失		
投資有価証券評価損	9	12
減損損失	8 46	8 158
事業構造改善費用	587	-
偶発損失引当金繰入額	6 575	6 1,687
のれん償却額	-	7 853
特別損失合計	1,219	2,711
税金等調整前当期純利益	3,030	3,770
法人税、住民税及び事業税	627	909
過年度法人税等戻入額	88	-
法人税等調整額	358	1,166
法人税等合計	896	2,075
当期純利益	2,133	1,695
非支配株主に帰属する当期純利益	471	136
親会社株主に帰属する当期純利益	1,661	1,559

【連結包括利益計算書】

(単位：百万円)

	前連結会計年度 (自 平成27年4月1日 至 平成28年3月31日)	当連結会計年度 (自 平成28年4月1日 至 平成29年3月31日)
当期純利益	2,133	1,695
その他の包括利益		
その他有価証券評価差額金	611	665
為替換算調整勘定	453	77
退職給付に係る調整額	220	116
持分法適用会社に対する持分相当額	18	8
その他の包括利益合計	1, 2 1,303	1, 2 867
包括利益	829	2,563
(内訳)		
親会社株主に係る包括利益	475	2,328
非支配株主に係る包括利益	354	234

【連結株主資本等変動計算書】

前連結会計年度（自 平成27年4月1日 至 平成28年3月31日）

(単位：百万円)

	株主資本				
	資本金	資本剰余金	利益剰余金	自己株式	株主資本合計
当期首残高	14,704	16,504	38,627	75	69,760
当期変動額					
剰余金の配当			1,377		1,377
親会社株主に帰属する当期純利益			1,661		1,661
自己株式の取得				4	4
株式交換による増加		5,912		99	5,812
株主資本以外の項目の当期変動額（純額）					
当期変動額合計	-	5,912	284	104	6,092
当期末残高	14,704	22,417	38,912	180	75,853

	その他の包括利益累計額					非支配株主持分	純資産合計
	その他有価証券評価差額金	土地再評価差額金	為替換算調整勘定	退職給付に係る調整累計額	その他の包括利益累計額合計		
当期首残高	1,681	-	215	1,142	754	1,325	71,840
当期変動額							
剰余金の配当							1,377
親会社株主に帰属する当期純利益							1,661
自己株式の取得							4
株式交換による増加							5,812
株主資本以外の項目の当期変動額（純額）	627	252	336	222	933	257	675
当期変動額合計	627	252	336	222	933	257	5,417
当期末残高	1,053	252	120	1,364	178	1,582	77,257

当連結会計年度（自 平成28年4月1日 至 平成29年3月31日）

（単位：百万円）

	株主資本				
	資本金	資本剰余金	利益剰余金	自己株式	株主資本合計
当期首残高	14,704	22,417	38,912	180	75,853
当期変動額					
剰余金の配当			816		816
親会社株主に帰属する当期純利益			1,559		1,559
自己株式の取得				3	3
株式交換による増加					-
株主資本以外の項目の当期変動額（純額）					
当期変動額合計	-	-	742	3	738
当期末残高	14,704	22,417	39,654	183	76,592

	その他の包括利益累計額					非支配株主持分	純資産合計
	その他有価証券評価差額金	土地再評価差額金	為替換算調整勘定	退職給付に係る調整累計額	その他の包括利益累計額合計		
当期首残高	1,053	252	120	1,364	178	1,582	77,257
当期変動額							
剰余金の配当							816
親会社株主に帰属する当期純利益							1,559
自己株式の取得							3
株式交換による増加							-
株主資本以外の項目の当期変動額（純額）	667		14	116	769	1,424	655
当期変動額合計	667	-	14	116	769	1,424	83
当期末残高	1,720	252	135	1,247	590	158	77,341



## 【連結キャッシュ・フロー計算書】

(単位：百万円)

	前連結会計年度 (自 平成27年4月1日 至 平成28年3月31日)	当連結会計年度 (自 平成28年4月1日 至 平成29年3月31日)
<b>営業活動によるキャッシュ・フロー</b>		
税金等調整前当期純利益	3,030	3,770
助成金収入	-	1,000
偶発損失引当金の増減額（は減少）	575	1,663
事業構造改善費用	587	-
減価償却費	2,193	2,867
減損損失	46	158
のれん償却額	229	1,220
貸倒引当金の増減額（は減少）	44	127
退職給付に係る負債の増減額（は減少）	276	861
受取利息及び受取配当金	163	151
支払利息	109	156
持分法による投資損益（は益）	376	10
固定資産売却損益（は益）	832	11,152
投資有価証券評価損益（は益）	9	12
投資有価証券売却損益（は益）	0	34
売上債権の増減額（は増加）	9,965	2,654
たな卸資産の増減額（は増加）	1,906	2,227
仕入債務の増減額（は減少）	11,795	1,776
前受金の増減額（は減少）	1,160	631
その他	3,000	154
小計	3,744	2,926
利息及び配当金の受取額	163	151
利息の支払額	108	156
法人税等の支払額	3,039	981
助成金の受取額	-	333
営業活動によるキャッシュ・フロー	758	3,579
<b>投資活動によるキャッシュ・フロー</b>		
定期預金の預入による支出	370	-
定期預金の払戻による収入	300	420
有価証券の純増減額（は増加）	3	-
短期貸付金の純増減額（は増加）	1,575	500
有形固定資産の取得による支出	7,915	5,541
有形固定資産の売却による収入	1,127	11,537
投資有価証券の取得による支出	8	8
投資有価証券の売却による収入	0	123
子会社株式の取得による支出	-	3,443
その他	484	480
投資活動によるキャッシュ・フロー	5,771	2,107
<b>財務活動によるキャッシュ・フロー</b>		
短期借入金の純増減額（は減少）	6,779	3,500
長期借入れによる収入	-	3,000
長期借入金の返済による支出	-	3,268
配当金の支払額	1,370	815
非支配株主への配当金の支払額	83	171
その他	95	178
財務活動によるキャッシュ・フロー	5,230	2,067
現金及び現金同等物に係る換算差額	293	81
現金及び現金同等物の増減額（は減少）	75	513
現金及び現金同等物の期首残高	3,786	4,602
新規連結に伴う現金及び現金同等物の増加額	2,890	-
現金及び現金同等物の期末残高	1,460	1,511

【注記事項】

(連結財務諸表作成のための基本となる重要な事項)

1 連結の範囲に関する事項

(1) 連結子会社数 28社

長野日本無線(株)およびその子会社6社  
上田日本無線(株)  
ジェイ・アール・シー特機(株)  
ジェイ・アール・シーエンジニアリング(株)  
日本無線硝子(株)  
佐世保日本無線(株)  
JRCシステムサービス(株)  
JAPAN RADIO COMPANY(HK)LIMITED  
Alphatron Marine Beheer B.V. およびその子会社11社  
JRCマリンフォネット(株)  
結雅希(上海)貿易有限公司

(2) 主要な非連結子会社の名称等

主要な非連結子会社 JRC do Brasil Empreendimentos Eletrônicos Ltda.

(連結の範囲から除いた理由)

非連結子会社は、いずれも小規模であり、合計の総資産、売上高、当期純損益(持分に見合う額)および利益剰余金(持分に見合う額)等は、いずれも連結財務諸表に重要な影響を及ぼしていないためであります。

2 持分法の適用に関する事項

(1) 持分法適用子会社数 1社

JRC do Brasil Empreendimentos Eletrônicos Ltda.

(2) 持分法を適用していない子会社(浅科ニチム(株)他)および関連会社(OJ-Bio Limited)は、親会社株主に帰属する当期純損益および利益剰余金等に及ぼす影響が軽微であり、かつ全体として重要性が乏しいので持分法を適用しておりません。

3 連結子会社の事業年度等に関する事項

Alphatron Marine Beheer B.V. 他15社

上記の会社の決算日は12月31日であり、連結決算日との差は、3ヵ月以内であるため、当該連結子会社の事業年度に係る財務諸表を基礎として連結を行っており、連結決算日との間に生じた重要な取引については、連結上必要な調整を行っております。

4 会計方針に関する事項

(1) 重要な資産の評価基準および評価方法

有価証券

その他有価証券

a 時価のあるもの

決算日の市場価格等に基づく時価法(評価差額は、全部純資産直入法により処理し、売却原価は、移動平均法により算定しております)

b 時価のないもの

移動平均法による原価法

デリバティブ

時価法

たな卸資産

a 製品(半製品を含む)

個別法(うち量産品は先入先出法、半製品は総平均法)に基づく原価法(貸借対照表価額は収益性の低下に基づく簿価切下げの方法により算定)

b 商品

移動平均法に基づく原価法(貸借対照表価額は収益性の低下に基づく簿価切下げの方法により算定)

c 仕掛品

個別法に基づく原価法(貸借対照表価額は収益性の低下に基づく簿価切下げの方法により算定)

d 原材料及び貯蔵品

総平均法(うち無線通信装置の一部は先入先出法)に基づく原価法(貸借対照表価額は収益性の低下に基づく簿価切下げの方法により算定)

(2) 重要な減価償却資産の減価償却の方法

有形固定資産（リース資産を除く）

定額法

なお、主な耐用年数は以下のとおりであります。

建物及び構築物	10～50年
機械装置及び運搬具	7～8年

無形固定資産（リース資産を除く）

定額法

なお、自社利用のソフトウェアについては、社内における利用期間(5年)に基づく定額法によっております。

リース資産

リース期間を耐用年数とし、残存価額を零とする定額法を採用しております。

(3) 重要な引当金の計上基準

貸倒引当金

債権の貸倒れによる損失に備えるため、一般債権については貸倒実績率により、貸倒懸念債権および破産更生債権等については個別に回収可能性を勘案し、回収不能見込額を計上しております。

製品保証引当金

出荷後の製品の補修費用の発生に備えるため、補償案件毎に発生見込額を計上しております。

工事損失引当金

受注工事に係る将来の損失に備えるため、損失発生の可能性が高く、かつ、その損失見込額を合理的に見積もることができる工事について、当該損失見込額を計上しております。

偶発損失引当金

当社は、平成26年11月18日に「消防救急デジタル無線機器の製造販売業者らに対する件」に関し、独占禁止法に違反している疑いがあるとして公正取引委員会による立入検査を受けました。平成29年2月2日に、同委員会から独占禁止法に基づく排除措置命令および課徴金納付命令を受けたことに伴い、将来発生する可能性のある損失に備えるため、現時点におけるリスクを合理的に算定した損失見込額を計上しております。

環境対策引当金

「ポリ塩化ビフェニル廃棄物の適正な処理の推進に関する特別措置法」によって処理することが義務付けられているPCB廃棄物の処理に備えるため、費用見込額を計上しております。

(4) 退職給付に係る会計処理の方法

退職給付見込額の期間帰属方法

退職給付債務の算定にあたり、退職給付見込額を当連結会計年度末までの期間に帰属させる方法については、給付算定式基準によっております。

数理計算上の差異および過去勤務費用の費用処理方法

数理計算上の差異は、その発生時の従業員の平均残存勤務期間以内の一定の年数（10年～13年）による定額法により翌連結会計年度から費用処理しております。

過去勤務費用は、その発生時の従業員の平均残存勤務期間以内の一定の年数（13年～15年）による定額法により費用処理しております。

(5) 重要な収益および費用の計上基準

工事契約に係る収益および費用の計上基準

当連結会計年度末までの進捗部分について成果の確実性が認められる工事契約については工事進行基準を適用し、その他の工事契約については、工事完成基準を適用しております。なお、工事進行基準を適用する工事の当連結会計年度末における進捗率の見積りは、原価比例法によっております。

(6) 重要な外貨建の資産または負債の本邦通貨への換算の基準

外貨建金銭債権債務は、連結決算日の直物為替相場により円貨に換算し、換算差額は損益として処理しております。なお、在外子会社等の資産および負債は、決算日の直物為替相場により円貨に換算し、収益および費用は期中平均相場により円貨に換算し、換算差額は純資産の部における為替換算調整勘定に含めております。

(7) 重要なヘッジ会計の方法

ヘッジ会計の方法

主として繰延ヘッジ処理によっております。なお、為替予約については、振当処理の要件を満たしている場合は振当処理を、金利スワップについては特例処理の要件を満たしている場合は特例処理を採用しております。

ヘッジ手段とヘッジ対象

ヘッジ手段	ヘッジ対象
為替予約	外貨建予定取引 外貨建金銭債権および金銭債務
通貨オプション	外貨建金銭債権および金銭債務
通貨スワップ	外貨建金銭債権および金銭債務
金利スワップ	借入金

ヘッジ方針

社内規定に基づき、為替変動リスクおよび金利変動リスクをヘッジしております。

ヘッジの有効性評価の方法

相場変動によるヘッジ手段およびヘッジ対象に係る損益の累計を比較することで、ヘッジの有効性を評価しております。

ただし為替予約については振当処理の要件に該当し、金利スワップについては特例処理の要件に該当するため、有効性の評価を省略しております。

外貨建予定取引については、過去の取引実績および予算等を総合的に勘案し、取引の実行可能性が極めて高いことを事前テストで確認しております。

(8) のれんの償却方法および償却期間

のれんの償却については、7年間の定額法により償却を行っております。

(9) 連結キャッシュ・フロー計算書における資金の範囲

連結キャッシュ・フロー計算書における資金(現金及び現金同等物)は、手許現金、随時引き出し可能な預金および容易に換金可能であり、かつ、価値の変動について僅少なりリスクしか負わない、取得日から3ヵ月以内に満期日の到来する短期投資からなっております。

(10) その他連結財務諸表作成のための重要な事項

消費税等の会計処理

消費税等の会計処理は税抜方式によっており、控除対象外消費税等は、当連結会計年度の費用として処理しております。

(表示方法の変更)

(連結損益計算書)

前連結会計年度において、「営業外収益」の「その他」に含めていた「助成金収入」は、営業外収益の総額の100分の10を超えたため、当連結会計年度より独立掲記することとしました。この表示方法の変更を反映させるため、前連結会計年度の連結財務諸表の組替えを行っております。

この結果、前連結会計年度の連結損益計算書において、「営業外収益」の「その他」に表示していた114百万円は、「助成金収入」31百万円、「その他」83百万円として組み替えております。

前連結会計年度において、独立掲記しておりました「営業外費用」の「固定資産売却損」は金額的重要性が乏しくなったため、当連結会計年度においては「その他」に含めて表示しております。この表示方法の変更を反映させるため、前連結会計年度の連結財務諸表の組替えを行っております。

この結果、前連結会計年度の連結損益計算書において、「営業外費用」の「固定資産売却損」に表示していた1百万円は、「その他」として組み替えております。

(連結キャッシュ・フロー計算書)

前連結会計年度において、「営業活動によるキャッシュ・フロー」の「その他」に含めていた「偶発損失引当金の増減額(は減少)」は、金額的重要性が増したため、当連結会計年度より独立掲記することとしました。この表示方法の変更を反映させるため、前連結会計年度の連結財務諸表の組替えを行っております。

この結果、前連結会計年度の連結キャッシュ・フロー計算書において、「営業活動によるキャッシュ・フロー」の「その他」に表示していた3,575百万円は、「偶発損失引当金の増減額(は減少)」575百万円、「その他」3,000百万円として組み替えております。

(会計上の見積りの変更)

(偶発損失引当金の見積りの変更)

当社は、消防救急デジタル無線機器の納入に係る取引に関し、独占禁止法違反の疑いがあるとして平成26年11月18日に公正取引委員会の立入検査を受けました。平成28年10月20日に同委員会より排除措置命令(案)および課徴金納付命令書(案)に関する意見聴取の通知を受領したことにより、当連結会計年度において、課徴金納付命令書(案)に基づき損失見積額の変更を行いました。

この見積りの変更による増加額1,687百万円を偶発損失引当金に加算しております。

また、この見積りの変更により、当連結会計年度の税金等調整前当期純利益は1,687百万円減少しております。

(追加情報)

(繰延税金資産の回収可能性に関する適用指針の適用)

「繰延税金資産の回収可能性に関する適用指針」(企業会計基準適用指針第26号 平成28年3月28日)を当連結会計年度から適用しております。

(取得による企業結合)

当社は、平成25年12月にAlphatron Marine Beheer B.V.の議決権を51%取得し、同時に株主間合意書の締結により、残株となる議決権49%の取り扱いについても取り決めました。この株主間合意書にもとづき、新たに株式譲渡契約を締結の上、平成28年9月にAlphatron Marine Beheer B.V.の議決権49%を追加取得し完全子会社としております。株主間合意にもとづく一連の同社議決権の取得は、一体の取引として扱い、支配獲得後に追加取得した持分に係るのれんにつきましては、支配獲得時に発生していたものとして算定し、追加取得時までののれんの償却相当額を追加取得時に一括して費用(特別損失)として計上しております。

1. 企業結合の概要

(1) 被取得企業の名称およびその事業の内容

被取得企業の名称 Alphatron Marine Beheer B.V.およびその子会社11社  
事業の内容 船舶用航法機器、無線機器等の販売およびサービス

(2) 企業結合を行った主な理由

Alphatron Marine Beheer B.V.は、当社の海上機器製品の代理店として20年以上の協業関係にあり、また、オフショア支援船など高付加価値ワークポート市場向け機器の販売・サービスとシステムインテグレーションに強みを持っております。当社が Alphatron Marine Beheer B.V.と開発・販売戦略を共有し、両社の技術を結集することで、最先端の船舶用航法機器・通信機器を顧客に提供することが可能となり、当社グループの海上機器事業を一層強化することができます。

そこで、当社が Alphatron Marine Beheer B.V.の議決権を取得することにいたしました。

(3) 企業結合日

平成25年12月31日(みなし取得日) 支配獲得  
平成28年 9月30日(みなし取得日) 追加取得

(4) 企業結合の法的形式

株式取得

(5) 結合後企業の名称

変更はありません。

(6) 取得した議決権比率

支配獲得時(平成25年12月31日)に取得した議決権比率 51%  
追加取得時(平成28年 9月30日)に取得した議決権比率 49%  
取得後の議決権比率 100%

(7) 取得企業を決定するに至った主な根拠

当社が、現金を対価とした株式取得により、Alphatron Marine Beheer B.V.の議決権の51%を獲得したため。

2. 被取得企業の取得原価および対価の種類ごとの内訳

支配獲得時		
取得の対価	現金	2,563百万円
取得に直接要した費用	アドバイザー費用等	199百万円
取得原価		2,762百万円
追加取得時		
取得の対価	現金	3,384百万円
取得原価		3,384百万円

3. 主要な取得関連費用の内容および金額

追加取得時		
取得に直接要した費用	アドバイザー費用等	34百万円

前連結会計年度より、取得関連費用は発生した連結会計年度の費用として計上する方法に変更しております。

4. 発生したのれんの金額、発生原因、償却方法および償却期間

(1) 発生したのれん

支配獲得時	1,707百万円
追加取得時	2,205百万円
合計額	3,913百万円

(2) 発生原因

取得原価が、受け入れた資産および引き受けた負債の純額を上回ったため、その超過額をのれんとして計上しております。

(3) 償却方法および償却期間

7年間にわたる均等償却

(連結貸借対照表関係)

1 担保資産および担保付債務

担保に供している資産は、次のとおりであります。

	前連結会計年度 (平成28年3月31日)	当連結会計年度 (平成29年3月31日)
建物及び構築物	1,429百万円 (1,034百万円)	593百万円 (267百万円)
機械装置及び運搬具	82 (82)	- (-)
土地	2,551 (1,971)	243 (0)
計	4,064 (3,088)	836 (267)

担保付債務は、次のとおりであります。

	前連結会計年度 (平成28年3月31日)	当連結会計年度 (平成29年3月31日)
短期借入金	1,150百万円 (800百万円)	150百万円 (-百万円)
1年内返済予定の長期借入金	248 (248)	- (-)
長期借入金	337 (337)	- (-)
計	1,736 (1,386)	150 (-)

上記のうち、( )内書は工場財団抵当ならびに当該債務を示しております。

2 非連結子会社および関連会社に対するものは、次のとおりであります。

	前連結会計年度 (平成28年3月31日)	当連結会計年度 (平成29年3月31日)
投資有価証券(株式)	24百万円	78百万円
その他(出資金)	51	70

3 保証債務

連結会社以外の団体あるいは個人の、金融機関からの借入に対し、債務保証を行っております。

	前連結会計年度 (平成28年3月31日)	当連結会計年度 (平成29年3月31日)
従業員住宅ローン	2百万円	従業員住宅ローン 0百万円
計	2	計 0

4 偶発損失引当金

詳細については、連結財務諸表等「注記事項(会計上の見積りの変更)(偶発損失引当金の見積りの変更)」に記載のとおりであります。

5 受取手形割引高

	前連結会計年度 (平成28年3月31日)	当連結会計年度 (平成29年3月31日)
受取手形割引高	421百万円	-百万円

6 クレジットファシリティ契約

Alphatron Marine Beheer B.V.において、運転資金の調達のため現地取引銀行とクレジットファシリティ契約を締結しております。この契約に基づく連結会計年度末残高は、次のとおりであります。

	前連結会計年度 (平成28年3月31日)	当連結会計年度 (平成29年3月31日)
当契約の総額	2,305百万円	2,001百万円
借入実行残高	1,552	496
差引額	753	1,505

なお、上記クレジットファシリティ契約において、Alphatron Marine B.V.(Alphatron Marine Beheer B.V.の子会社)のたな卸資産およびオランダ国内の債権が担保となっております。

7 損失が見込まれる工事契約に係るたな卸資産と工事損失引当金は、相殺せずに両建てで表示しております。損失の発生が見込まれる工事契約に係るたな卸資産のうち、工事損失引当金に対応する額は次のとおりであります。

	前連結会計年度 (平成28年3月31日)	当連結会計年度 (平成29年3月31日)
仕掛品	1,574百万円	2,654百万円
計	1,574	2,654

8 長野日本無線(株)において、「土地の再評価に関する法律(平成10年3月31日公布法律第34号)」に基づき、平成14年3月31日に事業用土地の再評価を行い、当該評価差額に係る税金相当額を「再評価に係る繰延税金負債」として負債の部に計上し、これを控除した金額を「土地再評価差額金」として純資産の部に計上しております。

再評価の方法

「土地の再評価に関する法律施行令(平成10年3月31日公布政令第119号)」第2条第5号に定める不動産鑑定士による鑑定評価に拠っております。

	前連結会計年度 (平成28年3月31日)	当連結会計年度 (平成29年3月31日)
再評価を行った土地の期末における時価と再評価後の帳簿価額との差額	933百万円	935百万円
計	933	935

(連結損益計算書関係)

1 期末たな卸高は収益性の低下に伴う簿価切下げ後の金額であり、次のたな卸資産評価損が売上原価に含まれております。

	前連結会計年度 (自平成27年4月1日 至平成28年3月31日)	当連結会計年度 (自平成28年4月1日 至平成29年3月31日)
	480百万円	2,002百万円

2 売上原価に含まれている工事損失引当金繰入額

	前連結会計年度 (自平成27年4月1日 至平成28年3月31日)	当連結会計年度 (自平成28年4月1日 至平成29年3月31日)
	485百万円	675百万円

3 一般管理費および当期製造費用に含まれる研究開発費の総額

	前連結会計年度 (自平成27年4月1日 至平成28年3月31日)	当連結会計年度 (自平成28年4月1日 至平成29年3月31日)
一般管理費	4,225百万円	5,274百万円
当期製造費用	1,528	1,529
計	5,753	6,804

(注) 一般管理費には、連結損益計算書の販売費及び一般管理費において、研究開発費として区分表示していない研究所における費用を含んでおります。

4 固定資産売却益の内容は次のとおりです。

	前連結会計年度 (自 平成27年 4月 1日 至 平成28年 3月31日)		当連結会計年度 (自 平成28年 4月 1日 至 平成29年 3月31日)
関西支社(建物及び構築物・土地)	834百万円	子会社跡地(土地) 三鷹製作所(土地)	549百万円 10,603

5 助成金収入

長野県からの「ものづくり産業応援助成金」収入であります。

6 偶発損失引当金繰入額

詳細については、連結財務諸表等「注記事項（会計上の見積りの変更）（偶発損失引当金の見積りの変更）」に記載のとおりであります。

7 のれん償却額

Alphatron Marine Beheer B.V.の株式追加取得に係るのれん償却額であります。

詳細については、連結財務諸表等「注記事項（追加情報）（取得による企業結合）」に記載のとおりであります。

8 減損損失

当社グループは以下の資産グループについて減損損失を計上しました。

前連結会計年度（自 平成27年 4月 1日 至 平成28年 3月31日）

場所	用途	種類	減損損失
長野県長野市 長野県上田市	通信機器事業用資産	機械装置及び運搬具、 工具、器具及び備品	46百万円

当社グループは、原則として事業（本）部をキャッシュ・フローを生み出す最小単位として、資産のグルーピングをしております。当社以外の子会社については、規模等を鑑み会社単位を基準としてグルーピングをしております。

当社の通信機器事業部に係る資産については、継続的な黒字化が不確実なため、同事業部における資産グループの帳簿価額を回収可能価額まで減額し、当該減少額46百万円を減損損失として特別損失に計上しております。その内訳は、機械装置及び運搬具13百万円、工具、器具及び備品32百万円であります。

なお、当該資産グループの回収可能価額は使用価値により測定しておりますが、将来キャッシュ・フローがプラスになることが不確実なためゼロ評価としております。

当連結会計年度（自 平成28年 4月 1日 至 平成29年 3月31日）

場所	用途	種類	減損損失
長野県長野市 長野県上田市	通信機器事業用資産	機械装置及び運搬具、 工具、器具及び備品	116百万円
長野県長野市	特機事業用資産	機械装置及び運搬具、 工具、器具及び備品、 その他	42百万円

当社グループは、原則として事業（本）部をキャッシュ・フローを生み出す最小単位として、資産のグルーピングをしております。当社以外の子会社については、規模等を鑑み会社単位を基準としてグルーピングをしております。

当社の通信機器事業部および特機事業部に係る資産については、継続的な黒字化が不確実なため、同事業部における資産グループの帳簿価額を回収可能価額まで減額し、当該減少額158百万円を減損損失として特別損失に計上しております。その内訳は、機械装置及び運搬具33百万円、工具、器具及び備品122百万円、その他2百万円であります。

なお、当該資産グループの回収可能価額は使用価値により測定しておりますが、将来キャッシュ・フローがプラスになることが不確実なためゼロ評価としております。



(連結包括利益計算書関係)

1 その他の包括利益に係る組替調整額

	前連結会計年度 (自 平成27年4月1日 至 平成28年3月31日)	当連結会計年度 (自 平成28年4月1日 至 平成29年3月31日)
その他有価証券評価差額金：		
当期発生額	949百万円	954百万円
組替調整額	9	3
計	939	958
為替換算調整勘定：		
当期発生額	453	77
退職給付に係る調整額：		
当期発生額	1,178	104
組替調整額	454	259
計	723	155
税効果調整前合計	2,117	1,190
税効果額	831	331
税効果調整後	1,285	859
持分法適用会社に対する持分相当額：		
当期発生額	18	8
その他の包括利益合計	1,303	867

2 その他の包括利益に係る税効果額

	前連結会計年度 (自 平成27年4月1日 至 平成28年3月31日)	当連結会計年度 (自 平成28年4月1日 至 平成29年3月31日)
その他有価証券評価差額金：		
税効果調整前	939百万円	958百万円
税効果額	328	292
税効果調整後	611	665
為替換算調整勘定：		
税効果調整前	453	77
税効果額	-	-
税効果調整後	453	77
退職給付に係る調整額：		
税効果調整前	723	155
税効果額	503	39
税効果調整後	220	116
税効果調整前合計	2,117	1,190
税効果額	831	331
税効果調整後	1,285	859
持分法適用会社に対する持分相当額：		
税効果調整後	18	8
その他の包括利益合計	1,303	867

(連結株主資本等変動計算書関係)

前連結会計年度(自平成27年4月1日 至 平成28年3月31日)

1. 発行済株式の種類および総数ならびに自己株式の種類および株式数に関する事項

	当連結会計年度期 首株式数(千株)	当連結会計年度増 加株式数(千株)	当連結会計年度減 少株式数(千株)	当連結会計年度末 株式数(千株)
発行済株式				
普通株式 (注)1	137,976	26,047	-	164,024
合計	137,976	26,047	-	164,024
自己株式				
普通株式 (注)2	240	419	-	660
合計	240	419	-	660

(注)1 普通株式の発行済株式の株式数の増加26,047千株は、長野日本無線㈱および上田日本無線㈱の完全子会社化のための株式交換による増加であります。

2 普通株式の自己株式の株式数の増加419千株は、単元未満株式の買取による増加11千株、連結子会社が株式交換により取得した自己株式(当社株式)の407千株であります。

2. 新株予約権および自己新株予約権に関する事項

該当事項はありません。

3. 配当に関する事項

(1) 配当金支払額

(決議)	株式の種類	配当金の総額 (百万円)	1株当たり 配当額 (円)	基準日	効力発生日
平成27年5月8日 取締役会	普通株式	688	5	平成27年3月31日	平成27年6月5日
平成27年11月6日 取締役会	普通株式	688	5	平成27年9月30日	平成27年12月7日

(2) 基準日が当連結会計年度に属する配当のうち、配当の効力発生日が翌連結会計年度となるもの

(決議)	株式の種類	配当金の総額 (百万円)	配当の原資	1株当たり 配当額 (円)	基準日	効力発生日
平成28年5月10日 取締役会	普通株式	818	利益剰余金	5	平成28年3月31日	平成28年6月6日

(注) 配当金の総額には、基準日において連結子会社が保有している当社株式への配当金2百万円が含まれております。

当連結会計年度（自 平成28年4月1日 至 平成29年3月31日）

1. 発行済株式の種類および総数ならびに自己株式の種類および株式数に関する事項

	当連結会計年度期 首株式数（千株）	当連結会計年度増 加株式数（千株）	当連結会計年度減 少株式数（千株）	当連結会計年度末 株式数（千株）
発行済株式				
普通株式（注）1	164,024	-	131,219	32,804
合計	164,024	-	131,219	32,804
自己株式				
普通株式（注）2 3	660	6	532	135
合計	660	6	532	135

（注）1 普通株式の発行済株式総数の減少131,219千株は、平成28年10月1日付で5株を1株にする株式併合によるものであります。

2 普通株式の自己株式の株式数の増加6千株は、株式併合に伴う端数株式の買取による増加1千株および単元未満株式の買取による増加5千株であります。

3 普通株式の自己株式の株式数の減少532千株は、平成28年10月1日付で5株を1株にする株式併合によるものであります。

2. 新株予約権および自己新株予約権に関する事項

該当事項はありません。

3. 配当に関する事項

(1) 配当金支払額

（決議）	株式の種類	配当金の総額 （百万円）	1株当たり 配当額 （円）	基準日	効力発生日
平成28年5月10日 取締役会	普通株式	818	5	平成28年3月31日	平成28年6月6日

（注）1 平成28年10月1日付で5株を1株にする株式併合を実施しております。平成28年3月期の1株当たり配当額につきましては、当該株式併合前の実際の配当額を記載しております。

2 配当金の総額には、基準日において連結子会社が保有している当社株式への配当金2百万円が含まれております。

(2) 基準日が当連結会計年度に属する配当のうち、配当の効力発生日が翌連結会計年度となるもの

（決議）	株式の種類	配当金の総額 （百万円）	配当の原資	1株当たり 配当額 （円）	基準日	効力発生日
平成29年5月9日 取締役会	普通株式	816	利益剰余金	25	平成29年3月31日	平成29年6月6日

(連結キャッシュ・フロー計算書関係)

1 現金及び現金同等物の期末残高と連結貸借対照表に掲記されている科目の金額との関係

	前連結会計年度 (自 平成27年4月1日 至 平成28年3月31日)	当連結会計年度 (自 平成28年4月1日 至 平成29年3月31日)
現金及び預金	5,042百万円	5,135百万円
預入期間が3か月を超える定期預金	440	20
現金及び現金同等物の期末残高	4,602	5,115

2 前連結会計年度に株式交換により新たに連結子会社となった会社の資産および負債の主な内訳

株式交換により新たに長野日本無線株式会社およびその子会社、上田日本無線株式会社を連結したことに伴う連結開始時の資産および負債の内訳は次のとおりであります。なお、流動資産には、連結開始時の現金及び現金同等物890百万円が含まれており、新規連結に伴う現金及び現金同等物の増加額に計上しております。

流動資産	28,357百万円
固定資産	8,401
資産合計	36,759
流動負債	22,036
固定負債	5,915
負債合計	27,952

3 重要な非資金取引の内容

	前連結会計年度 (自 平成27年4月1日 至 平成28年3月31日)	当連結会計年度 (自 平成28年4月1日 至 平成29年3月31日)
株式交換による資本剰余金増加額	5,912百万円	- 百万円

(リース取引関係)

1. ファイナンス・リース取引

所有権移転外ファイナンス・リース取引

(1)リース資産の内容

有形固定資産

主として工具、器具及び備品であります。

無形固定資産

ソフトウェアであります。

(2)リース資産の減価償却の方法

連結財務諸表作成のための基本となる重要な事項「4 会計方針に関する事項 (2)重要な減価償却資産の減価償却の方法」に記載のとおりであります。

2. オペレーティング・リース取引

該当事項はありません。

(金融商品関係)

1. 金融商品の状況に関する事項

(1)金融商品に対する取組方針

当社グループは、主に無線通信機器の製造販売事業を行うための事業計画に照らして、必要な資金（主に親会社である日清紡ホールディングス株式会社のCMS（キャッシュ・マネジメント・システム）借入や銀行借入）を調達しております。一時的な余資は主に親会社CMSへの預入により運用し、また短期的な運転資金も主に親会社CMS借入や銀行借入により調達しております。デリバティブは、後述するリスクを回避するために利用し、投機的な取引は行っておりません。

(2)金融商品の内容およびそのリスク

営業債権である受取手形および売掛金は、顧客の信用リスクに晒されております。また、グローバルに事業を展開していることから生じている外貨建ての営業債権は、為替の変動リスクに晒されておりますが、原則として外貨建ての営業債務をネットしたポジションについて、主に先物為替予約を利用してヘッジしております。投資有価証券は、主に取引先企業との業務または資本提携等に関連する株式であり、市場価額の変動リスクに晒されております。

営業債務である支払手形および買掛金は、ほとんど1年以内の支払期日であります。また、その一部には、原材料、部品等の輸入に伴う外貨建てのものがあり、為替の変動リスクに晒されておりますが、恒常的に同じ外貨建ての売掛金残高の範囲内にあります。借入金は、主に必要な運転資金の調達を目的としたものであり、償還日は決算日後、最長で3年後であります。このうち一部は、変動金利であるため金利の変動リスクに晒されておりますが、デリバティブ取引（金利スワップ取引）を利用してヘッジしております。

デリバティブ取引は、外貨建て営業債権債務に係る為替の変動リスクに対するヘッジ取引を目的とした先物為替予約取引、通貨オプション取引および通貨スワップ取引、借入金に係る支払金利の変動リスクに対するヘッジ取引を目的とした金利スワップ取引であります。なお、ヘッジ会計に関するヘッジ手段とヘッジ対象、ヘッジ方針、ヘッジの有効性の評価方法等については、「連結財務諸表作成のための基本となる重要な事項」の「重要なヘッジ会計の方法」をご覧ください。

(3)金融商品に係るリスク管理体制

信用リスク（取引先の契約不履行等に係るリスク）の管理

当社は、債権管理に関する規程に従い、営業債権について、各事業部門および管理部門が主要な取引先の状況を定期的にモニタリングし、取引相手ごとに期日および残高を管理するとともに、財務状況の悪化等による回収懸念の早期発見や軽減を図っております。連結子会社についても、当社の債権管理に関する規程に準じて、同様の管理を行っております。

デリバティブ取引の利用にあたっては、カウンターパーティーリスクを軽減するために、格付の高い金融機関とのみ取引を行っております。

当期の連結決算日現在における最大信用リスク額は、信用リスクに晒される金融資産の貸借対照表価額により表されております。

市場リスク（為替や金利等の変動リスク）の管理

当社および一部の連結子会社は、外貨建て営業債権債務について、通貨別月別に把握された為替の変動リスクに対して、先物為替予約、通貨オプション、通貨スワップを利用してヘッジしております。なお、為替相場の状況により、半年を限度として、輸出に係る予定取引により確実に発生すると見込まれる外貨建て営業債権に対する先物為替予約を行っております。

また、当社および一部の連結子会社は、借入金に係る支払金利の変動リスクを抑制するために、金利スワップ取引を利用しております。

投資有価証券については、定期的に時価や発行体（取引先企業）の財務状況等を把握し、また、取引先企業との関係を勘案して保有状況を継続的に見直しております。

デリバティブ取引については、取引権限や限度額等を定めたデリバティブ取引管理規程に基づき、財務経理部長の提案のもと、担当執行役員が承認した取引を行い、財務経理部において記帳および契約先との残高照合等を行っております。取引実績は四半期ごとに担当執行役員に報告しております。連結子会社についても、当社のデリバティブ取引管理規程に準じて、管理を行っております。

資金調達に係る流動性リスク（支払期日に支払いを実行できなくなるリスク）の管理

当社は、各部門からの出入金予定の報告に基づき、財務経理部が適時に資金繰計画を作成・更新するとともに、親会社CMSによる借入枠を設定することで、流動性リスクを管理しております。

## (4)金融商品の時価等に関する事項についての補足説明

金融商品の時価には、市場価格に基づく価額のほか、市場価格がない場合には合理的に算定された価額が含まれております。当該価額の算定においては変動要因を織り込んでいるため、異なる前提条件等を採用することにより、当該価額が変動することがあります。

## 2. 金融商品の時価等に関する事項

連結貸借対照表計上額、時価およびこれらの差額については、次のとおりであります。なお、時価を把握することが極めて困難と認められるものは、次表には含まれておりません。

前連結会計年度（平成28年3月31日）

	連結貸借対照表計上額 (百万円)	時価 (百万円)	差額 (百万円)
(1) 現金及び預金	5,042	5,042	-
(2) 受取手形及び売掛金	61,021	61,021	-
(3) 短期貸付金	900	900	-
(4) 投資有価証券	3,963	3,963	-
資産計	70,927	70,927	-
(1) 支払手形及び買掛金	28,658	28,658	-
(2) 短期借入金	17,187	17,187	-
(3) 長期借入金（1年内返済予定の長期借入金を含む）	3,606	3,611	5
負債計	49,452	49,457	5
デリバティブ取引	-	-	-

当連結会計年度（平成29年3月31日）

	連結貸借対照表計上額 (百万円)	時価 (百万円)	差額 (百万円)
(1) 現金及び預金	5,135	5,135	-
(2) 受取手形及び売掛金	63,308	63,308	-
(3) 短期貸付金	1,400	1,400	-
(4) 投資有価証券	4,929	4,929	-
資産計	74,774	74,774	-
(1) 支払手形及び買掛金	26,809	26,809	-
(2) 短期借入金	20,498	20,498	-
(3) 長期借入金（1年内返済予定の長期借入金を含む）	3,337	3,347	9
負債計	50,646	50,656	9
デリバティブ取引	-	-	-

(注) 1 金融商品の時価の算定方法ならびに有価証券およびデリバティブ取引に関する事項

資 産

(1) 現金及び預金、(2) 受取手形及び売掛金、(3) 短期貸付金

これらは短期間で決済されるため、時価は帳簿価額と近似していることから、当該帳簿価額によっております。

(4) 投資有価証券

これらの時価については、株式は取引所の価格によっており、債券は取引所の価格または取引金融機関から提示された価格によっております。

負 債

(1) 支払手形及び買掛金、(2) 短期借入金

これらは短期間で決済されるため、時価は帳簿価額と近似していることから、当該帳簿価額によっております。

(3)長期借入金（1年内返済予定の長期借入金を含む）

長期借入金の時価については、元利金の合計額を同様の新規借入を行った場合に想定される利率で割り引いて算定する方法によっております。変動金利による長期借入金は金利スワップの特例処理の対象とされており、当該金利スワップと一体として処理された元利金の合計額を、同様の借入を行った場合に適用される合理的に見積られる利率で割り引いて算定する方法によっております。

デリバティブ取引

注記事項「デリバティブ取引関係」をご参照下さい。

金利スワップの特例処理によるものは、ヘッジ対象とされている長期借入金と一体として処理されているため、その時価は、当該長期借入金の時価に含めて記載しております。

2 時価を把握することが極めて困難と認められる金融商品の連結貸借対照表計上額（単位：百万円）

区分	平成28年3月31日	平成29年3月31日
非上場株式等	292	249

これらについては、市場価格がなく、時価を把握することが極めて困難と認められることから、「(4)投資有価証券」には含めておりません。

3 金銭債権および満期のある有価証券の連結決算日後の償還予定額  
前連結会計年度（平成28年3月31日）

	1年以内 (百万円)	1年超 5年以内 (百万円)	5年超 10年以内 (百万円)	10年超 (百万円)
現金及び預金	5,042	-	-	-
受取手形及び売掛金	61,021	-	-	-
有価証券及び投資有価証券 その他有価証券のうち満期 があるもの 債券	-	-	-	-
合計	66,063	-	-	-

当連結会計年度（平成29年3月31日）

	1年以内 (百万円)	1年超 5年以内 (百万円)	5年超 10年以内 (百万円)	10年超 (百万円)
現金及び預金	5,135	-	-	-
受取手形及び売掛金	63,308	-	-	-
有価証券及び投資有価証券 その他有価証券のうち満期 があるもの 債券	-	-	-	-
合計	68,444	-	-	-

4 短期借入金、長期借入金、リース債務およびその他の有利子負債の連結決算日後の返済予定額  
 前連結会計年度（平成28年3月31日）

	1年以内 (百万円)	1年超 2年以内 (百万円)	2年超 3年以内 (百万円)	3年超 4年以内 (百万円)	4年超 5年以内 (百万円)	5年超 (百万円)
短期借入金	17,187	-	-	-	-	-
長期借入金	3,268	164	99	73	-	-
リース債務	193	135	107	86	44	24
合計	20,649	300	206	159	44	24

当連結会計年度（平成29年3月31日）

	1年以内 (百万円)	1年超 2年以内 (百万円)	2年超 3年以内 (百万円)	3年超 4年以内 (百万円)	4年超 5年以内 (百万円)	5年超 (百万円)
短期借入金	20,498	-	-	-	-	-
長期借入金	164	99	3,073	-	-	-
リース債務	166	107	83	46	21	17
合計	20,829	207	3,156	46	21	17



(有価証券関係)

1. その他有価証券

前連結会計年度(平成28年3月31日)

	種類	連結貸借対照表計上額(百万円)	取得原価(百万円)	差額(百万円)
連結貸借対照表計上額が取得原価を超えるもの	(1) 株式	3,670	2,121	1,548
	(2) 債券			
	国債・地方債等	-	-	-
	社債	-	-	-
	その他	-	-	-
	(3) その他	111	65	46
	小計	3,782	2,186	1,595
連結貸借対照表計上額が取得原価を超えないもの	(1) 株式	181	223	42
	(2) 債券			
	国債・地方債等	-	-	-
	社債	-	-	-
	その他	-	-	-
	(3) その他	-	-	-
	小計	181	223	42
	合計	3,963	2,410	1,552

(注) 非上場株式等(連結貸借対照表計上額 268百万円)については、市場価格がなく、時価を把握することが極めて困難と認められることから、上表「その他有価証券」には含めておりません。

当連結会計年度(平成29年3月31日)

	種類	連結貸借対照表計上額(百万円)	取得原価(百万円)	差額(百万円)
連結貸借対照表計上額が取得原価を超えるもの	(1) 株式	4,648	2,185	2,462
	(2) 債券			
	国債・地方債等	-	-	-
	社債	-	-	-
	その他	-	-	-
	(3) その他	128	65	62
	小計	4,776	2,251	2,524
連結貸借対照表計上額が取得原価を超えないもの	(1) 株式	153	167	14
	(2) 債券			
	国債・地方債等	-	-	-
	社債	-	-	-
	その他	-	-	-
	(3) その他	-	-	-
	小計	153	167	14
	合計	4,929	2,418	2,510

(注) 非上場株式等(連結貸借対照表計上額 171百万円)については、市場価格がなく、時価を把握することが極めて困難と認められることから、上表「その他有価証券」には含めておりません。

2. 売却したその他有価証券

前連結会計年度（自 平成27年4月1日 至 平成28年3月31日）

種類	売却額 (百万円)	売却益の合計額 (百万円)	売却損の合計額 (百万円)
(1) 株式	0	0	0
(2) 債券			
国債・地方債等	-	-	-
社債	-	-	-
その他	3	-	-
(3) その他	-	-	-
合計	3	0	0

当連結会計年度（自 平成28年4月1日 至 平成29年3月31日）

種類	売却額 (百万円)	売却益の合計額 (百万円)	売却損の合計額 (百万円)
(1) 株式	109	33	9
(2) 債券			
国債・地方債等	-	-	-
社債	-	-	-
その他	-	-	-
(3) その他	-	-	-
合計	109	33	9

3. 減損処理を行った有価証券

前連結会計年度において、有価証券について9百万円（その他有価証券の株式）減損処理を行っております。

当連結会計年度において、有価証券について12百万円（その他有価証券の株式）減損処理を行っております。

なお、減損処理にあたっては、期末における時価が取得原価に比べ50%以上下落した場合には全て減損処理を行い、30～50%程度下落した場合には、回復可能性等を考慮して必要と認められた額について減損処理を行っております。

（デリバティブ取引関係）

ヘッジ会計が適用されているデリバティブ取引

金利関連

前連結会計年度（平成28年3月31日）

ヘッジ会計の方法	取引の種類	主なヘッジ対象	契約額等 (百万円)	契約額等のうち1年超 (百万円)	時価 (百万円)
金利スワップの特例処理	金利スワップ取引 変動受取・固定支払	長期借入金	261	137	(注)

(注) 金利スワップの特例処理によるものは、ヘッジ対象とされている長期借入金と一体として処理されているため、その時価は、当該長期借入金の時価に含めて記載しております。

当連結会計年度（平成29年3月31日）

ヘッジ会計の方法	取引の種類	主なヘッジ対象	契約額等 (百万円)	契約額等のうち1年超 (百万円)	時価 (百万円)
金利スワップの特例処理	金利スワップ取引 変動受取・固定支払	長期借入金	137	68	(注)

(注) 金利スワップの特例処理によるものは、ヘッジ対象とされている長期借入金と一体として処理されているため、その時価は、当該長期借入金の時価に含めて記載しております。

## (退職給付関係)

## 1. 採用している退職給付制度の概要

当社および一部の国内連結子会社は、確定給付企業年金制度および退職一時金制度を設けております。また、当社および一部の連結子会社は、確定拠出制度を設けております。

確定給付企業年金制度(積立型制度であります。)では、職能資格と勤続年数に対応したポイントの累積により一時金または年金を支給します。退職一時金制度(非積立型制度であります。)では、職能資格と勤続年数に対応したポイントの累積により一時金を支給します。また、当社および一部の連結子会社が採用している確定拠出制度では、職能資格と勤続年数に対応した掛金を拠出しております。

なお、一部の連結子会社は、簡便法により退職給付に係る負債および退職給付費用を計算しております。

## 2. 確定給付制度

## (1) 退職給付債務の期首残高と期末残高の調整表

	前連結会計年度	当連結会計年度
	(自 平成27年4月1日 至 平成28年3月31日)	(自 平成28年4月1日 至 平成29年3月31日)
退職給付債務の期首残高	31,177百万円	36,894百万円
勤務費用	1,271	1,962
利息費用	275	309
数理計算上の差異の発生額	230	111
退職給付の支払額	1,932	1,746
株式交換による連結範囲の変動	5,872	-
退職給付債務の期末残高	36,894	37,532

(注)一部の連結子会社は、退職給付債務の算定にあたり、簡便法を採用しております。

## (2) 年金資産の期首残高と期末残高の調整表

	前連結会計年度	当連結会計年度
	(自 平成27年4月1日 至 平成28年3月31日)	(自 平成28年4月1日 至 平成29年3月31日)
年金資産の期首残高	22,591百万円	22,993百万円
期待運用収益	554	565
数理計算上の差異の発生額	947	7
事業主からの拠出額	474	633
退職給付の支払額	1,249	1,142
株式交換による連結範囲の変動	1,570	-
年金資産の期末残高	22,993	23,057

## (3) 退職給付債務および年金資産の期末残高と連結貸借対照表に計上された退職給付に係る負債および退職給付に係る資産の調整表

	前連結会計年度	当連結会計年度
	(平成28年3月31日)	(平成29年3月31日)
積立型制度の退職給付債務	20,425百万円	20,266百万円
年金資産	22,993	23,057
	2,568	2,791
非積立型制度の退職給付債務	16,469	17,266
連結貸借対照表に計上された負債と資産の純額	13,901	14,475
退職給付に係る負債	16,565	17,311
退職給付に係る資産	2,664	2,836
連結貸借対照表に計上された負債と資産の純額	13,901	14,475

(4) 退職給付費用およびその内訳項目の金額

	前連結会計年度 (自 平成27年4月1日 至 平成28年3月31日)	当連結会計年度 (自 平成28年4月1日 至 平成29年3月31日)
勤務費用(注)	1,271百万円	1,962百万円
利息費用	275	309
期待運用収益	554	565
数理計算上の差異の費用処理額	636	584
過去勤務費用の費用処理額	181	325
確定給付制度に係る退職給付費用	1,447	1,966

(注) 簡便法を採用している連結子会社の退職給付費用は、「勤務費用」に計上しております。

(5) 退職給付に係る調整額

退職給付に係る調整額に計上した項目(税効果控除前)の内訳は次のとおりであります。

	前連結会計年度 (自 平成27年4月1日 至 平成28年3月31日)	当連結会計年度 (自 平成28年4月1日 至 平成29年3月31日)
過去勤務費用	181百万円	325百万円
数理計算上の差異	541	480
合計	723	155

(6) 退職給付に係る調整累計額

退職給付に係る調整累計額に計上した項目(税効果控除前)の内訳は次のとおりであります。

	前連結会計年度 (平成28年3月31日)	当連結会計年度 (平成29年3月31日)
未認識過去勤務費用	257百万円	67百万円
未認識数理計算上の差異	2,243	1,762
合計	1,986	1,830

(7) 年金資産に関する事項

年金資産の主な内訳

年金資産合計に対する主な分類ごとの比率は、次のとおりであります。

	前連結会計年度 (平成28年3月31日)	当連結会計年度 (平成29年3月31日)
債券	54.3%	46.6%
株式	27.7	29.7
短期資金	1.9	6.7
その他	16.1	17.0
合計	100.0	100.0

長期期待運用収益率の設定方法

年金資産の長期期待運用収益率を決定するため、現在および予想される年金資産の配分と、年金資産を構成する多様な資産からの現在および将来期待される長期の収益率を考慮しております。

(8) 数理計算上の計算基礎に関する事項

主要な数理計算上の計算基礎

	前連結会計年度 (平成28年3月31日)	当連結会計年度 (平成29年3月31日)
割引率	0.0 ~ 0.9%	0.0 ~ 0.9%
長期期待運用収益率	2.0 ~ 2.5%	2.0 ~ 2.5%

(注) 数理計算上の計算基礎には、上記以外に予想昇給率(年齢別指数)、退職率、死亡率等を含んでおります。

3. 確定拠出制度

当社および連結子会社の確定拠出制度への要拠出額は、前連結会計年度377百万円、当連結会計年度569百万円であり、ます。

(税効果会計関係)

1. 繰延税金資産および繰延税金負債の発生の主な原因別の内訳

	前連結会計年度 (平成28年3月31日)	当連結会計年度 (平成29年3月31日)
(1) 流動資産		
繰延税金資産		
未払賞与	899百万円	936百万円
未払事業税	93	126
たな卸資産	1,241	1,617
未実現利益	187	96
賞与社会保険料	135	145
製品保証引当金	22	20
繰越欠損金	484	23
その他	322	848
繰延税金資産小計	3,386	3,813
評価性引当額	1,329	1,256
繰延税金資産合計	2,057	2,556
(2) 固定資産		
繰延税金資産		
退職給付に係る負債	2,142	2,200
未実現利益	642	642
繰越欠損金	614	480
その他	337	346
繰延税金資産小計	3,736	3,671
評価性引当額	956	854
繰延税金資産合計	2,780	2,814
(3) 固定負債		
繰延税金資産		
貸倒引当金	303	347
退職給付に係る負債	2,115	2,217
ソフトウェア	1,379	1,333
投資有価証券	563	563
有形固定資産	664	333
資産除去債務	82	50
繰越欠損金	-	335
その他	208	141
繰延税金資産小計	5,317	5,321
評価性引当額	2,020	2,565
繰延税金資産合計	3,296	2,755
繰延税金負債		
固定資産圧縮積立金	2,324	3,488
固定資産圧縮特別勘定積立金	946	984
その他有価証券評価差額金	474	767
その他	5	1
繰延税金負債合計	3,750	5,240
繰延税金負債の純額	453	2,485
再評価に係る繰延税金負債	510	510

2. 法定実効税率と税効果会計適用後の法人税等の負担率との間に重要な差異があるときの、当該差異の原因となった主要な項目別の内訳

	前連結会計年度 (平成28年3月31日)	当連結会計年度 (平成29年3月31日)
法定実効税率	33.1%	30.9%
(調整)		
交際費等永久に損金に算入されない項目	1.3	1.1
受取配当金等永久に益金に算入されない項目	1.4	0.4
評価性引当額	2.5	9.8
住民税均等割	2.3	2.2
持分法による投資損益	4.1	0.1
税率変更による期末繰延税金資産負債の減額修正	1.7	-
のれん償却	2.5	10.0
その他	3.3	1.6
税効果会計適用後の法人税等の負担率	29.6	55.0

(資産除去債務関係)

資産除去債務のうち連結貸借対照表に計上しているもの

イ 当該資産除去債務の概要

建物および機械装置に使用されている有害物質(アスベスト、フロン)に係る除去義務、社宅用土地の定期借地契約および事務所等の賃貸借契約に伴う原状回復義務であります。

ロ 当該資産除去債務の金額の算定方法

使用見込期間を取得から2年～61年と見積り、割引率は0.07%～2.27%を使用して資産除去債務の金額を計算しております。

ハ 当該資産除去債務の総額の増減

	前連結会計年度 (自 平成27年4月1日 至 平成28年3月31日)	当連結会計年度 (自 平成28年4月1日 至 平成29年3月31日)
期首残高	449百万円	560百万円
有形固定資産の取得に伴う増加額	0	27
時の経過による調整額	-	1
資産除去債務の履行による減少額	5	111
その他増減(注)	115	0
期末残高	560	476

(注) 前連結会計年度におけるその他増減は、新規連結による増加となります。

(セグメント情報等)

【セグメント情報】

1. 報告セグメントの概要

当社グループの報告セグメントは、当社グループの構成単位のうち分離された財務情報が入手可能であり、取締役会が、経営資源の配分の決定および業績を評価するために、定期的に検討を行う対象となっているものであります。

当社グループは、主に無線通信機器を製造・販売しております。当社は、製品・サービス別に事業部門を置き、各事業部門は取り扱う製品・サービスについて包括的な戦略を立案し、事業活動を展開しております。また連結子会社は個々の会社別に、グループ経営の見地から事業活動を展開しております。

したがって、当社グループは、当社事業部門および個々の会社を基礎とした製品・サービス別のセグメントから構成されており、「海上機器事業」、「通信機器事業」、「ソリューション・特機事業」、「メカトロニクス・電源事業」および「医用機器事業」の5つを報告セグメントとしております。

「海上機器事業」の主な製品は、船舶用レーダ、電子海図情報表示装置、船舶通信装置、海事衛星通信装置、統合ブリッジシステム、VHF無線電話装置、漁業機器等であり、Alphatron Marine Beheer B.V.(子会社を含む)、JRCマリンフォネット(株)および結雅希(上海)貿易有限公司が行う事業を含んでおります。「通信機器事業」の主な製品は、ITS車載機器、GPS受信機、業務用無線機、PHS端末機器、光伝送・通信増幅装置、非破壊探査装置、無線LAN等であり、「ソリューション・特機事業」の主な製品は、県・市町村防災無線システム、水・河川情報システム、航空・気象レーダシステム、港湾監視システム、道路情報システム、土砂災害予警報システム、シミュレータシステム、放送システム等であり、長野日本無線(株)およびその子会社、ジェイ・アール・シー特機(株)、佐世保日本無線(株)およびJRCシステムサービス(株)が行う設備工事・保守サービス等を含んでおります。「メカトロニクス・電源事業」の主な製品は、事務用機器、生産設備機器、電源装置等であり、長野日本無線(株)およびその子会社の行う事業であります。「医用機器事業」の主な製品は、超音波診断装置、超音波探触子・振動子、医用分析装置等であり、上田日本無線(株)の行う事業であります。

(報告セグメントの変更等に関する事項)

当連結会計年度より、前連結会計年度末に子会社化した長野日本無線(株)およびその子会社と上田日本無線(株)の各事業に関して、当社における連結業績管理方法の見直しを行い、新たに「メカトロニクス・電源事業」および「医用機器事業」を報告セグメントに追加しております。

前連結会計年度末に「その他」の区分に計上しておりました長野日本無線(株)およびその子会社と上田日本無線(株)の各事業は、各セグメントに区分を変更しております。

また、前連結会計年度のセグメント情報については、変更後の区分方法により作成しております。

2. 報告セグメントごとの売上高、利益又は損失、資産、負債その他の項目の金額の算定方法

報告されている事業セグメントの会計処理の方法は、「連結財務諸表作成のための基本となる重要な事項」における記載と同一であります。

報告セグメントの利益は、営業利益ベースの数値であります。

セグメント間の内部売上高および振替高は一般の取引価格に基づいております。

3. 報告セグメントごとの売上高、利益又は損失、資産、負債その他の項目の金額に関する情報

前連結会計年度（自 平成27年4月1日 至 平成28年3月31日）

（単位：百万円）

	報告セグメント						その他 (注) 1	合計	調整額 (注) 2	連結 財務諸表 計上額 (注) 3
	海上 機器	通信 機器	ソリュー ション・ 特機	メカトロ ニクス・ 電源	医用 機器	計				
売上高										
外部顧客への 売上高	45,360	13,587	64,145	-	-	123,093	2,098	125,192	-	125,192
セグメント間 の内部売上高 又は振替高	8,984	-	1,397	-	-	10,381	2,542	12,923	12,923	-
計	54,344	13,587	65,542	-	-	133,474	4,641	138,115	12,923	125,192
セグメント利益 又は損失( )	2,297	440	1,776	-	-	3,633	329	3,303	119	3,183
セグメント資産	32,491	7,515	57,629	7,429	4,703	109,769	2,360	112,130	48,819	160,949
その他の項目										
減価償却費	318	-	338	-	-	656	37	694	1,499	2,193
有形固定資産 及び無形固定 資産の増加額	504	45	637	-	-	1,187	119	1,306	3,349	4,656

(注) 1 「その他」の区分は、報告セグメントに含まれない事業セグメントであり、連結子会社におけるソフトウェア事業等を含んでおります。

2 「調整額」の内容は以下のとおりであります。

(1)セグメント利益又は損失( )の調整額には、棚卸資産に含まれる未実現利益の調整額 122百万円等が含まれております。

(2)セグメント資産の調整額は、事業セグメントに帰属しない資産であり、主に当社の共用資産、投資その他の資産であります。

(3)有形固定資産及び無形固定資産の増加額の調整額は、事業セグメントに帰属しない設備投資額であります。

3 セグメント利益又は損失( )は、連結財務諸表の営業利益と調整を行っております。

当連結会計年度（自 平成28年4月1日 至 平成29年3月31日）

（単位：百万円）

	報告セグメント						その他 (注) 1	合計	調整額 (注) 2	連結 財務諸表 計上額 (注) 3
	海上 機器	通信 機器	ソリュー ション・ 特機	メカトロ ニクス・ 電源	医用 機器	計				
売上高										
外部顧客への 売上高	32,580	14,923	67,367	16,498	9,288	140,657	2,251	142,909	-	142,909
セグメント間 の内部売上高 又は振替高	10,494	1,750	8,113	9,869	26	30,253	2,172	32,426	32,426	-
計	43,074	16,674	75,480	26,367	9,314	170,911	4,424	175,335	32,426	142,909
セグメント利益 又は損失( )	4,836	572	1,976	351	996	5,594	68	5,663	176	5,486
セグメント資産	28,388	7,860	57,993	6,662	5,145	106,051	3,197	109,249	57,842	167,092
その他の項目										
減価償却費	296	-	551	382	211	1,441	55	1,496	1,370	2,867
有形固定資産 及び無形固定 資産の増加額	508	85	520	322	205	1,642	124	1,767	6,066	7,834

(注) 1 「その他」の区分は、報告セグメントに含まれない事業セグメントであり、連結子会社におけるソフトウェア事業等を含んでおります。

2 「調整額」の内容は以下のとおりであります。

(1)セグメント利益又は損失( )の調整額には、棚卸資産に含まれる未実現利益の調整額171百万円等が含まれております。

(2)セグメント資産の調整額は、事業セグメントに帰属しない資産であり、主に当社の共用資産、投資その他の資産であります。

(3)有形固定資産及び無形固定資産の増加額の調整額は、事業セグメントに帰属しない設備投資額であります。

3 セグメント利益又は損失( )は、連結財務諸表の営業損失と調整を行っております。

#### 【関連情報】

前連結会計年度（自 平成27年4月1日 至 平成28年3月31日）

##### 1．製品及びサービスごとの情報

セグメント情報の中で同様の情報が開示されているため、記載を省略しております。

##### 2．地域ごとの情報

###### (1) 売上高

（単位：百万円）

日本	アジア	欧州	北米	その他の地域	合計
83,656	14,620	18,117	3,818	4,979	125,192

(注) 売上高は顧客の所在地を基礎とし、国または地域に分類しております。

###### (2) 有形固定資産

本邦に所在している有形固定資産の金額が連結貸借対照表の有形固定資産の金額の90%を超えるため、記載を省略しております。

##### 3．主要な顧客ごとの情報

外部顧客への売上高のうち、特定の顧客への売上高が連結損益計算書の売上高の10%以上を占めるものがないため、記載を省略しております。



当連結会計年度（自 平成28年4月1日 至 平成29年3月31日）

1. 製品及びサービスごとの情報

セグメント情報の中で同様の情報が開示されているため、記載を省略しております。

2. 地域ごとの情報

(1) 売上高

（単位：百万円）

日本	アジア	欧州	北米	その他の地域	合計
109,166	13,818	11,946	4,033	3,944	142,909

（注）売上高は顧客の所在地を基礎とし、国または地域に分類しております。

(2) 有形固定資産

本邦に所在している有形固定資産の金額が連結貸借対照表の有形固定資産の金額の90%を超えるため、記載を省略しております。

3. 主要な顧客ごとの情報

外部顧客への売上高のうち、特定の顧客への売上高が連結損益計算書の売上高の10%以上を占めるものがないため、記載を省略しております。

【報告セグメントごとの固定資産の減損損失に関する情報】

前連結会計年度（自 平成27年4月1日 至 平成28年3月31日）

（単位：百万円）

	海上機器	通信機器	ソリューション・特機	メカトロニクス・電源	医用機器	その他	全社・消去	合計
減損損失	-	46	-	-	-	-	-	46

当連結会計年度（自 平成28年4月1日 至 平成29年3月31日）

（単位：百万円）

	海上機器	通信機器	ソリューション・特機	メカトロニクス・電源	医用機器	その他	全社・消去	合計
減損損失	-	116	42	-	-	-	-	158

【報告セグメントごとののれんの償却額及び未償却残高に関する情報】

前連結会計年度（自 平成27年4月1日 至 平成28年3月31日）

（単位：百万円）

	海上機器	通信機器	ソリューション・特機	メカトロニクス・電源	医用機器	その他	全社・消去	合計
当期償却額	229	-	-	-	-	-	-	229
当期末残高	1,129	-	-	-	-	-	-	1,129

当連結会計年度（自 平成28年4月1日 至 平成29年3月31日）

「海上機器」セグメントにおいて、Alphatron Marine Beheer B.V.の株式を追加取得したことにより、のれんが発生しております。当該事象におけるのれんの増加額は2,205百万円であり、特別損失としてのれん償却額853百万円を計上しております。詳細については、連結財務諸表等「注記事項（追加情報）（取得による企業結合）」に記載のとおりであります。

（単位：百万円）

	海上機器	通信機器	ソリューション・特機	メカトロニクス・電源	医用機器	その他	全社・消去	合計
当期償却額	367	-	-	-	-	-	-	367
当期末残高	2,189	-	-	-	-	-	-	2,189

【報告セグメントごとの負ののれん発生益に関する情報】

該当事項はありません

【関連当事者情報】

1. 関連当事者との取引

連結財務諸表提出会社と関連当事者との取引

（ア）連結財務諸表提出会社の親会社および主要株主（会社等の場合に限る）等

前連結会計年度（自平成27年4月1日 至平成28年3月31日）

種類	会社等の名称または氏名	所在地	資本金または出資金（百万円）	事業の内容または職業	議決権等の所有（被所有）割合（％）	関連当事者との関係	取引の内容	取引金額（百万円）	科目	期末残高（百万円）
親会社	日清紡ホールディングス株式会社	東京都中央区	27,587	事業会社の活動の支配・管理 他	（被所有）62.59	役員の兼任 C M S 取引	利息の受取 利息の支払 （注） 資金の貸付 資金の借入 （注）	23 7 4,490 1,427	- - 関係会社 短期貸付金 短期借入金	- - 900 11,844

（注） 資金の貸付・借入についてはC M S（キャッシュ・マネジメント・システム）に係るものであり、市場金利を勘案して利率を合理的に決定しております。なお、取引金額は当期の平均貸付・借入残高を記載しております。

当連結会計年度（自平成28年4月1日 至平成29年3月31日）

種類	会社等の名称または氏名	所在地	資本金または出資金（百万円）	事業の内容または職業	議決権等の所有（被所有）割合（％）	関連当事者との関係	取引の内容	取引金額（百万円）	科目	期末残高（百万円）
親会社	日清紡ホールディングス株式会社	東京都中央区	27,587	事業会社の活動の支配・管理 他	（被所有）62.32	役員の兼任 C M S 取引	利息の受取 利息の支払 （注）1 資金の貸付 資金の借入 （注）1 土地の売却 （注）2	7 27 2,361 8,841 11,361	- - 関係会社 短期貸付金 短期借入金 -	- - 1,400 11,321 -

（注） 1 資金の貸付・借入についてはC M S（キャッシュ・マネジメント・システム）に係るものであり、市場金利を勘案して利率を合理的に決定しております。なお、取引金額は当期の平均貸付・借入残高を記載しております。  
2 土地の売却価格については、公正性を担保するため第三者算定機関に不動産鑑定を依頼し、その算定結果を参考に近隣の売買事例等を勘案し、譲渡価額を決定しております。

(イ) 連結財務諸表提出会社の非連結子会社および関連会社等  
前連結会計年度(自平成27年4月1日 至平成28年3月31日)

種類	会社等の名称または氏名	所在地	資本金または出資金(百万円)	事業の内容または職業	議決権等の所有(被所有)割合(%)	関連当事者との関係	取引の内容	取引金額(百万円)	科目	期末残高(百万円)
子会社	上田日本無線株式会社	長野県上田市	700	通信機器等の製造販売	(所有)100.00	部品の購入 役員の兼任	仕入高(注)3	8,646	-	-

- (注) 1 取引金額には消費税等が含まれておらず、期末残高には消費税等が含まれております。  
2 価格その他の取引条件は、市場実勢等を勘案し、一般取引条件と同様に決定しております。  
3 前連結会計年度末より連結子会社となったため、それ以前の取引高を記載しております。

当連結会計年度(自平成28年4月1日 至平成29年3月31日)  
該当事項はありません。

(ウ) 連結財務諸表提出会社の重要な子会社の役員およびその近親者等  
前連結会計年度(自平成27年4月1日 至平成28年3月31日)  
該当事項はありません。

当連結会計年度(自平成28年4月1日 至平成29年3月31日)

種類	会社等の名称または氏名	所在地	資本金または出資金	事業の内容または職業	議決権等の所有(被所有)割合(%)	関連当事者との関係	取引の内容	取引金額(百万円)	科目	期末残高(百万円)
重要な子会社の役員およびその近親者が議決権の過半数を所有している会社等	Alphatron Holding B.V.	オランダ ロッテルダム	453千ユーロ	事業会社の運営管理他	-	子会社株式の取得	子会社株式の取得	2,707	-	-

- (注) 取引価格につきましては、第三者算定機関により算定した価格を参考にして、両者協議の上、決定したものであります。

2. 親会社または重要な関連会社に関する注記

(1) 親会社情報

日清紡ホールディングス株式会社(株式会社東京証券取引所、株式会社名古屋証券取引所、証券会員制法人福岡証券取引所、証券会員制法人札幌証券取引所に上場)

(2) 重要な関連会社の情報

該当事項はありません。

( 1株当たり情報 )

	前連結会計年度 (自 平成27年4月 1日 至 平成28年3月31日 )	当連結会計年度 (自 平成28年4月 1日 至 平成29年3月31日 )
1株当たり純資産額	2,316.14円	2,362.52円
1株当たり当期純利益金額	59.48円	47.72円

- (注) 1 潜在株式調整後1株当たり当期純利益金額については、潜在株式が存在しないため記載しておりません。  
2 平成28年10月1日付で普通株式5株につき1株の割合で株式併合を実施しております。前連結会計年度の期首に当該株式併合が行われたと仮定し、「1株当たり純資産額」および「1株当たり当期純利益金額」を算定しております。  
3 1株当たり当期純利益金額の算定上の基礎は、以下のとおりであります。

	前連結会計年度 (自 平成27年4月 1日 至 平成28年3月31日 )	当連結会計年度 (自 平成28年4月 1日 至 平成29年3月31日 )
親会社株主に帰属する当期純利益金額 (百万円)	1,661	1,559
普通株主に帰属しない金額(百万円)	-	-
普通株式に係る親会社株主に帰属する当期純 利益金額(百万円)	1,661	1,559
期中平均株式数(千株)	27,940	32,671

(重要な後発事象)

(株式交換契約の締結)

当社は、平成29年5月15日開催の取締役会において、日清紡ホールディングス株式会社(以下「日清紡ホールディングス」といいます。)を株式交換完全親会社とし、当社を株式交換完全子会社とする株式交換(以下「本株式交換」といいます。)を行うことを決議し、同日、両社の間で株式交換契約(以下「本株式交換契約」といいます。)を締結いたしました。

(1)本株式交換の目的

当社を中心に日清紡ホールディングスのエレクトロニクス事業グループ全体で進めてきた事業構造改革は、平成29年9月で5年が経過することとなり、次のステージである成長戦略の加速度的な遂行へと歩みを進める段階にきております。

このような状況の下、両社の間で真摯に協議・交渉を重ねた結果、本株式交換により、当社として以下のメリットを享受することが期待できることから、当社の企業価値向上に寄与するものとの結論に至りました。

日清紡ホールディングスの信用力および資本力を活かしたIT投資、成長投資等への期待

統合による間接業務の負荷軽減と経費節減

日清紡ホールディングスの生産技術およびノウハウの活用

日清紡ホールディングスが構築したグローバルネットワークの活用

日清紡ホールディングスのガバナンス力の共有

(2)本株式交換契約の内容

本株式交換の方法

本株式交換は、日清紡ホールディングスを株式交換完全親会社とし、当社を株式交換完全子会社とする株式交換です。本株式交換は、日清紡ホールディングスについては、会社法第796条第2項の規定に基づく簡易株式交換の手続きにより、株主総会の承認を受けずに、また、当社については、平成29年6月26日開催の定時株主総会において承認を受けており、平成29年10月2日を効力発生日として行われる予定です。

本株式交換に係る割当ての内容

会社名	日清紡ホールディングス (株式交換完全親会社)	当社 (株式交換完全子会社)
本株式交換に係る割当比率	1	1.28

当社の普通株式1株に対して、日清紡ホールディングスの普通株式1.28株を割当て交付いたします。なお、本株式交換比率は、算定の根拠となる諸条件に重大な変更が生じた場合、両社協議および合意の上、変更されることがあります。

なお、当社は、本株式交換の効力発生日の前日までに開催する取締役会の決議により、その保有する全ての自己株式を消却する予定です。本株式交換によって交付する株式数については、当社が保有することとなる自己株式の数等により今後修正される可能性があります。

【連結附属明細表】

【社債明細表】

該当事項はありません。

【借入金等明細表】

区分	当期首残高 (百万円)	当期末残高 (百万円)	平均利率 (%)	返済期限
短期借入金	17,187	20,498	0.40	-
1年以内に返済予定の長期借入金	3,268	164	0.80	-
1年以内に返済予定のリース債務	193	166	-	-
長期借入金(1年以内に返済予定のものを除く。)	337	3,173	0.69	平成32年3月
リース債務(1年以内に返済予定のものを除く。)	398	276	-	平成37年5月
その他有利子負債				
預り保証金	435	404	0.04	-
合計	21,821	24,683	-	-

(注) 1 平均利率は、期末残高に対する加重平均利率を記載しております。

2 リース債務につきましては、リース料総額に含まれる利息相当額を控除する前の金額で連結貸借対照表に計上しているため、平均利率を記載しておりません。

3 長期借入金およびリース債務(1年以内に返済予定のものを除く。)の連結決算日後5年内における返済予定額は以下のとおりであります。

	1年超2年以内 (百万円)	2年超3年以内 (百万円)	3年超4年以内 (百万円)	4年超5年以内 (百万円)
長期借入金	99	3,073	-	-
リース債務	107	83	46	21

【資産除去債務明細表】

当連結会計年度期首および当連結会計年度末における資産除去債務の金額が、当連結会計年度期首および当連結会計年度末における負債および純資産の合計額の100分の1以下であるため、連結財務諸表規則第92条の2の規定により記載を省略しております。

( 2 ) 【その他】

当連結会計年度における四半期情報等

( 累計期間 )	第 1 四半期	第 2 四半期	第 3 四半期	当連結会計年度
売上高 ( 百万円 )	23,930	52,341	83,496	142,909
税金等調整前四半期 ( 当期 ) 純利益金額又は税金等調整前四半期純損失金額 ( ) ( 百万円 )	3,009	7,882	381	3,770
親会社株主に帰属する当期純利益金額又は親会社株主に帰属する四半期純損失金額 ( ) ( 百万円 )	2,397	6,619	1,039	1,559
1 株当たり当期純利益金額又は 1 株当たり四半期純損失金額 ( ) ( 円 )	73.38	202.60	31.83	47.72

( 会計期間 )	第 1 四半期	第 2 四半期	第 3 四半期	第 4 四半期
1 株当たり四半期純利益金額又は 1 株当たり四半期純損失金額 ( ) ( 円 )	73.38	129.22	170.78	79.56

( 注 ) 平成28年10月1日付で普通株式5株につき1株の割合で株式併合を実施しております。当連結会計年度の期首に当該株式併合が行われたと仮定し、「 1 株当たり当期純利益金額又は 1 株当たり四半期純損失金額 ( ) 」および「 1 株当たり四半期純利益金額又は 1 株当たり四半期純損失金額 ( ) 」を算定しております。

決算日後の状況

特記事項はありません。

## 2【財務諸表等】

## (1)【財務諸表】

## 【貸借対照表】

(単位：百万円)

	前事業年度 (平成28年3月31日)	当事業年度 (平成29年3月31日)
<b>資産の部</b>		
<b>流動資産</b>		
現金及び預金	2,036	2,250
受取手形	1,121	1,091
電子記録債権	2,154	3,048
売掛金	44,059	41,845
商品及び製品	8,468	7,050
仕掛品	18,094	18,002
原材料及び貯蔵品	3,762	3,652
前渡金	1,187	2,052
短期貸付金	840	641
繰延税金資産	1,136	1,779
その他	1,241	1,287
貸倒引当金	84	106
<b>流動資産合計</b>	<b>84,019</b>	<b>82,596</b>
<b>固定資産</b>		
<b>有形固定資産</b>		
建物	12,402	16,576
構築物	583	705
機械及び装置	668	663
車両運搬具	7	5
工具、器具及び備品	2,180	2,047
土地	4,655	4,671
リース資産	16	10
建設仮勘定	2,201	171
<b>有形固定資産合計</b>	<b>22,717</b>	<b>24,852</b>
<b>無形固定資産</b>		
ソフトウェア	851	1,029
ソフトウェア仮勘定	45	64
その他	12	10
<b>無形固定資産合計</b>	<b>910</b>	<b>1,104</b>
<b>投資その他の資産</b>		
投資有価証券	3,811	4,619
関係会社株式	10,325	13,798
関係会社出資金	496	496
関係会社長期貸付金	335	309
前払年金費用	3,174	3,311
破産更生債権等	719	702
その他	977	1,241
貸倒引当金	909	1,028
<b>投資その他の資産合計</b>	<b>18,932</b>	<b>23,450</b>
<b>固定資産合計</b>	<b>42,559</b>	<b>49,407</b>
<b>資産合計</b>	<b>126,579</b>	<b>132,004</b>



(単位：百万円)

	前事業年度 (平成28年3月31日)	当事業年度 (平成29年3月31日)
<b>負債の部</b>		
流動負債		
支払手形	2,536	1,129
買掛金	20,463	19,713
短期借入金	6,045	7,573
1年内返済予定の長期借入金	3,000	-
リース債務	8	5
未払金	1,533	1,470
未払費用	4,481	4,797
未払法人税等	194	316
前受金	2,946	3,297
預り金	842	742
設備関係支払手形	7	3
製品保証引当金	30	-
工事損失引当金	485	927
偶発損失引当金	575	2,239
その他	21	36
流動負債合計	43,173	42,253
固定負債		
長期借入金	-	3,000
リース債務	12	6
繰延税金負債	368	2,384
退職給付引当金	10,202	10,613
環境対策引当金	72	71
資産除去債務	444	380
その他	759	543
固定負債合計	11,859	17,000
負債合計	55,033	59,254
<b>純資産の部</b>		
株主資本		
資本金	14,704	14,704
資本剰余金		
資本準備金	21,893	21,893
資本剰余金合計	21,893	21,893
利益剰余金		
その他利益剰余金		
固定資産圧縮積立金	5,267	7,907
固定資産圧縮特別勘定積立金	2,145	2,232
別途積立金	7,800	7,800
繰越利益剰余金	18,802	16,821
利益剰余金合計	34,015	34,761
自己株式	80	203
株主資本合計	70,532	71,155
評価・換算差額等		
その他有価証券評価差額金	1,013	1,594
評価・換算差額等合計	1,013	1,594
純資産合計	71,545	72,749
負債純資産合計	126,579	132,004

## 【損益計算書】

(単位：百万円)

	前事業年度 (自 平成27年4月1日 至 平成28年3月31日)	当事業年度 (自 平成28年4月1日 至 平成29年3月31日)
売上高	105,963	90,876
売上原価	87,193	79,650
売上総利益	18,769	11,226
販売費及び一般管理費	2 17,339	2 18,898
営業利益又は営業損失( )	1,430	7,672
営業外収益		
受取利息	38	18
受取配当金	396	506
その他	113	147
営業外収益合計	548	672
営業外費用		
支払利息	70	76
固定資産除却損	52	116
為替差損	195	160
貸倒引当金繰入額	-	161
その他	31	23
営業外費用合計	348	538
経常利益又は経常損失( )	1,629	7,538
特別利益		
固定資産売却益	3 834	3 11,152
助成金収入	-	4 1,000
子会社清算益	104	-
特別利益合計	939	12,152
特別損失		
投資有価証券評価損	9	12
減損損失	46	158
事業構造改善費用	587	-
偶発損失引当金繰入額	5 575	5 1,687
特別損失合計	1,219	1,858
税引前当期純利益	1,349	2,756
法人税、住民税及び事業税	75	74
過年度法人税等戻入額	88	-
法人税等調整額	391	1,116
法人税等合計	378	1,191
当期純利益	971	1,565

【株主資本等変動計算書】

前事業年度（自 平成27年4月1日 至 平成28年3月31日）

(単位：百万円)

	株主資本						
	資本金	資本剰余金	利益剰余金				
		資本準備金	固定資産圧縮積立金	固定資産圧縮特別勘定積立金	別途積立金	繰越利益剰余金	利益剰余金合計
当期首残高	14,704	16,504	4,597	2,329	7,800	19,693	34,420
当期変動額							
剰余金の配当						1,377	1,377
当期純利益						971	971
固定資産圧縮積立金の積立			810			810	-
固定資産圧縮積立金の取崩			141			141	-
固定資産圧縮特別勘定積立金の積立				466		466	-
固定資産圧縮特別勘定積立金の取崩				649		649	-
自己株式の取得							
株式交換による増加		5,388					
株主資本以外の項目の当期変動額（純額）							
当期変動額合計	-	5,388	669	183	-	891	405
当期末残高	14,704	21,893	5,267	2,145	7,800	18,802	34,015

	株主資本		評価・換算差額等	純資産合計
	自己株式	株主資本合計	その他有価証券評価差額金	
当期首残高	75	65,553	1,549	67,103
当期変動額				
剰余金の配当		1,377		1,377
当期純利益		971		971
固定資産圧縮積立金の積立		-		-
固定資産圧縮積立金の取崩		-		-
固定資産圧縮特別勘定積立金の積立		-		-
固定資産圧縮特別勘定積立金の取崩		-		-
自己株式の取得	4	4		4
株式交換による増加		5,388		5,388
株主資本以外の項目の当期変動額（純額）			535	535
当期変動額合計	4	4,978	535	4,442
当期末残高	80	70,532	1,013	71,545

当事業年度（自 平成28年4月1日 至 平成29年3月31日）

（単位：百万円）

	株主資本						
	資本金	資本剰余金	利益剰余金				
		資本準備金	固定資産圧縮積立金	固定資産圧縮特別勘定積立金	別途積立金	繰越利益剰余金	利益剰余金合計
当期首残高	14,704	21,893	5,267	2,145	7,800	18,802	34,015
当期変動額							
剰余金の配当						818	818
当期純利益						1,565	1,565
固定資産圧縮積立金の積立			2,864			2,864	-
固定資産圧縮積立金の取崩			224			224	-
固定資産圧縮特別勘定積立金の積立				2,232		2,232	-
固定資産圧縮特別勘定積立金の取崩				2,145		2,145	-
自己株式の取得							
株式交換による増加							
株主資本以外の項目の当期変動額（純額）							
当期変動額合計	-	-	2,640	86	-	1,980	746
当期末残高	14,704	21,893	7,907	2,232	7,800	16,821	34,761

	株主資本		評価・換算差額等	純資産合計
	自己株式	株主資本合計	その他有価証券評価差額金	
当期首残高	80	70,532	1,013	71,545
当期変動額				
剰余金の配当		818		818
当期純利益		1,565		1,565
固定資産圧縮積立金の積立		-		-
固定資産圧縮積立金の取崩		-		-
固定資産圧縮特別勘定積立金の積立		-		-
固定資産圧縮特別勘定積立金の取崩		-		-
自己株式の取得	123	123		123
株式交換による増加		-		-
株主資本以外の項目の当期変動額（純額）			580	580
当期変動額合計	123	623	580	1,203
当期末残高	203	71,155	1,594	72,749

【注記事項】

(重要な会計方針)

1. 資産の評価基準および評価方法

(1) 有価証券の評価基準および評価方法

子会社株式および関連会社株式

移動平均法による原価法

その他有価証券

a 時価のあるもの

決算日の市場価格等に基づく時価法(評価差額は全部純資産直入法により処理し、売却原価は移動平均法により算定しております)

b 時価のないもの

移動平均法による原価法

(2) デリバティブの評価基準および評価方法

時価法

(3) たな卸資産の評価基準および評価方法

製品(半製品を含む)

個別法(うち量産品は先入先出法、半製品は総平均法)に基づく原価法(貸借対照表価額は収益性の低下に基づく簿価切下げの方法により算定)

仕掛品

個別法に基づく原価法(貸借対照表価額は収益性の低下に基づく簿価切下げの方法により算定)

原材料及び貯蔵品

総平均法(うち無線通信装置の一部は先入先出法)に基づく原価法(貸借対照表価額は収益性の低下に基づく簿価切下げの方法により算定)

2. 固定資産の減価償却の方法

(1) 有形固定資産(リース資産を除く)

定額法

なお、主な耐用年数は以下のとおりであります。

建物 10～50年

機械及び装置 7～8年

工具、器具及び備品 2～15年

(2) 無形固定資産(リース資産を除く)

定額法

なお、自社利用のソフトウェアについては、社内における利用期間(5年)に基づく定額法によっております。

(3) リース資産

リース期間を耐用年数とし、残存価額を零とする定額法

3. 外貨建の資産および負債の本邦通貨への換算基準

外貨建金銭債権債務は、決算日の直物為替相場により円貨に換算し、換算差額は損益として処理しております。

4. 引当金の計上基準

(1) 貸倒引当金

債権の貸倒れによる損失に備えるため、一般債権については貸倒実績率により、貸倒懸念債権および破産更生債権等については個別に回収可能性を勘案し、回収不能見込額を計上しております。

(2) 製品保証引当金

出荷後の製品の補修費用の発生に備えるため、補償案件毎に発生見込額を計上しております。

(3) 工事損失引当金

受注工事に係る将来の損失に備えるため、損失発生の可能性が高く、かつ、その損失見込額を合理的に見積もることができる工事について、当該損失見込額を計上しております。

(4) 偶発損失引当金

当社は、平成26年11月18日に「消防救急デジタル無線機器の製造販売業者らに対する件」に関し、独占禁止法に違反している疑いがあるとして公正取引委員会による立入検査を受けました。平成29年2月2日に、同委員会から独占禁止法に基づく排除措置命令および課徴金納付命令を受けたことに伴い、将来発生する可能性のある損失に備えるため、現時点におけるリスクを合理的に算定した損失見込額を計上しております。

(5) 退職給付引当金

従業員の退職給付に備えるため、当事業年度末における退職給付債務および年金資産の見込額に基づき計上しております。

#### 退職給付見込額の期間帰属方法

退職給付債務の算定にあたり、退職給付見込額を当事業年度末までの期間に帰属させる方法については、給付算定式基準によっております。

#### 数理計算上の差異および過去勤務費用の費用処理方法

数理計算上の差異は、その発生時の従業員の平均残存勤務期間以内の一定の年数（13年）による定額法により翌事業年度から費用処理しております。

過去勤務費用は、その発生時の従業員の平均残存勤務期間以内の一定の年数（13年）による定額法により費用処理しております。

なお、当事業年度末においては、年金資産の見込額が退職給付債務の見込額に未認識過去勤務費用および未認識数理計算上の差異を加減した額を超過しているため、前払年金費用を計上しております。

#### (6) 環境対策引当金

「ポリ塩化ビフェニル廃棄物の適正な処理の推進に関する特別措置法」によって処理することが義務付けられているPCB廃棄物の処理に備えるため、費用見込額を計上しております。

#### 5. 収益および費用の計上基準

##### 工事契約に係る収益および費用の計上基準

当事業年度末までの進捗部分について成果の確実性が認められる工事契約については工事進行基準を適用し、その他の工事契約については、工事完成基準を適用しております。なお、工事進行基準を適用する工事の当事業年度末における進捗率の見積りは、原価比例法によっております。

#### 6. ヘッジ会計の方法

##### (1) ヘッジ会計の方法

主として繰延ヘッジ処理によっております。なお、為替予約については、振当処理の要件を満たしている場合は振当処理を、金利スワップについては、特例処理の要件を満たしている場合は特例処理を採用しております。

##### (2) ヘッジ手段とヘッジ対象

ヘッジ手段	ヘッジ対象
為替予約	外貨建予定取引、外貨建金銭債権および金銭債務
通貨オプション	外貨建金銭債権および金銭債務
通貨スワップ	外貨建金銭債権および金銭債務
金利スワップ	借入金

##### (3) ヘッジ方針

社内規定に基づき、為替変動リスクおよび金利変動リスクをヘッジしております。

##### (4) ヘッジの有効性評価の方法

相場変動によるヘッジ手段およびヘッジ対象に係る損益の累計を比較することで、ヘッジの有効性を評価しております。ただし為替予約については振当処理の要件に該当し、金利スワップについては特例処理の要件に該当するため、有効性の評価を省略しております。

外貨建予定取引については、過去の取引実績および予算等を総合的に勘案し、取引の実行可能性が極めて高いことを事前テストで確認しております。

#### 7. その他財務諸表作成のための基本となる重要な事項

##### (1) 退職給付に係る会計処理

退職給付に係る未認識数理計算上の差異および未認識過去勤務費用の会計処理の方法は、連結財務諸表におけるこれらの会計処理の方法と異なっております。

##### (2) 消費税等の会計処理

消費税等の会計処理は税抜方式によっており、控除対象外消費税等は当事業年度の費用として処理していません。

（会計上の見積りの変更）

（偶発損失引当金の見積りの変更）

当社は、消防救急デジタル無線機器の納入に係る取引に関し、独占禁止法違反の疑いがあるとして平成26年11月18日に公正取引委員会の立入検査を受けました。平成28年10月20日に同委員会より排除措置命令(案)および課徴金納付命令書(案)に関する意見聴取の通知を受領したことにより、当事業年度において、課徴金納付命令書(案)に基づき損失見積額の変更を行いました。

この見積りの変更による増加額1,687百万円を偶発損失引当金に加算しております。

また、この見積りの変更により、当事業年度の税引前当期純利益は1,687百万円減少しております。

(追加情報)

(繰延税金資産の回収可能性に関する適用指針の適用)

「繰延税金資産の回収可能性に関する適用指針」(企業会計基準適用指針第26号 平成28年3月28日)を当事業年度から適用しております。

(貸借対照表関係)

1 関係会社に対する金銭債権および金銭債務

	前事業年度 (平成28年3月31日)	当事業年度 (平成29年3月31日)
金銭債権	5,490百万円	4,744百万円
金銭債務	12,222	13,120

2 保証債務

他の会社等の金融機関からの借入金に対して次の通り保証を行っております。

	前事業年度 (平成28年3月31日)	当事業年度 (平成29年3月31日)
従業員住宅ローン	2百万円	従業員住宅ローン 0百万円
Alphatron Marine Beheer B.V.	1,277 (10,000千ユーロ)	Alphatron Marine Beheer B.V. 2,515 (21,000千ユーロ)
計	1,279	計 2,515

(損益計算書関係)

1 関係会社との取引高

	前事業年度 (自平成27年4月1日 至平成28年3月31日)	当事業年度 (自平成28年4月1日 至平成29年3月31日)
営業取引による取引高		
売上高	9,157百万円	5,545百万円
仕入高	16,468	13,921
営業取引以外の取引による取引高	382	11,923

2 販売費に属する費用のおおよその割合は前事業年度47%、当事業年度46%、一般管理費に属する費用のおおよその割合は前事業年度53%、当事業年度54%であります。

販売費及び一般管理費のうち主要な費目および金額は、次のとおりであります。

	前事業年度 (自平成27年4月1日 至平成28年3月31日)	当事業年度 (自平成28年4月1日 至平成29年3月31日)
減価償却費	446百万円	483百万円
貸倒引当金繰入額	22	28
退職給付引当金繰入額	543	525
役員従業員給料手当	5,973	6,732
研究開発費	3,280	4,028

3 固定資産売却益の内容は次のとおりです。

	前事業年度 (自平成27年4月1日 至平成28年3月31日)	当事業年度 (自平成28年4月1日 至平成29年3月31日)
関西支社(建物・構築物・土地)	834百万円	子会社跡地(土地) 三鷹製作所(土地) 549百万円 10,603

4 助成金収入

長野県からの「ものづくり産業応援助成金」収入であります。

5 偶発損失引当金繰入額

詳細については、財務諸表等「注記事項(会計上の見積りの変更)(偶発損失引当金の見積りの変更)」に記載のとおりであります。

(有価証券関係)

子会社株式および関連会社株式(当事業年度の貸借対照表計上額は子会社株式13,798百万円、前事業年度の貸借対照表計上額は子会社株式10,320百万円、関連会社株式4百万円)は、市場価格がなく、時価を把握することが極めて困難と認められることから、記載していません。

(税効果会計関係)

1. 繰延税金資産および繰延税金負債の発生 の主な原因別の内訳

	前事業年度 (平成28年3月31日)	当事業年度 (平成29年3月31日)
(1) 流動資産		
繰延税金資産		
未払賞与	571百万円	607百万円
たな卸資産	1,096	1,398
賞与社会保険料	88	96
未払事業税	50	84
製品保証引当金	9	-
繰越欠損金	401	-
その他	166	707
繰延税金資産小計	2,384	2,895
評価性引当額	1,247	1,115
繰延税金資産合計	1,136	1,779
(2) 固定負債		
繰延税金資産		
退職給付引当金	2,167	2,252
繰越欠損金	-	335
ソフトウェア	1,379	1,333
投資有価証券	551	548
貸倒引当金	303	347
有形固定資産	664	333
資産除去債務	82	50
その他	193	133
繰延税金資産小計	5,342	5,333
評価性引当額	1,993	2,542
繰延税金資産合計	3,349	2,790
繰延税金負債		
固定資産圧縮積立金	2,324	3,488
固定資産圧縮特別勘定積立金	946	984
その他有価証券評価差額金	446	702
繰延税金負債合計	3,717	5,175
繰延税金負債の純額	368	2,384

2. 法定実効税率と税効果会計適用後の法人税等の負担率との間に重要な差異があるときの、当該差異の原因となった主要な項目別の内訳

	前事業年度 (平成28年3月31日)	当事業年度 (平成29年3月31日)
法定実効税率	33.1%	30.9%
(調整)		
交際費等永久に損金に算入されない項目	2.8	1.0
受取配当金等永久に益金に算入されない項目	10.1	4.7
評価性引当額	14.5	15.1
住民税均等割	4.8	2.3
税率変更による期末繰延税金資産負債の減額修正	2.9	-
子会社清算に伴う欠損金引継	19.4	-
その他	0.6	1.4
税効果会計適用後の法人税等の負担率	28.0	43.2



(重要な後発事象)

(株式交換契約の締結)

当社は、平成29年5月15日開催の取締役会において、日清紡ホールディングス株式会社を株式交換完全親会社とし、当社を株式交換完全子会社とする株式交換を行うことを決議し、同日、両社の間で株式交換契約を締結いたしました。

なお、詳細については、連結財務諸表等「注記事項(重要な後発事象)」に記載のとおりであります。

【附属明細表】

【有形固定資産等明細表】

(単位：百万円)

区分	資産の種類	当期首残高	当期増加額	当期減少額	当期償却額	当期末残高	減価償却累計額
有形固定資産	建物	12,402	4,899	42	683	16,576	4,846
	構築物	583	182	0	61	705	407
	機械及び装置	668	146	53 (33)	98	663	1,363
	車両運搬具	7	-	0	1	5	18
	工具、器具及び備品	2,180	632	174 (122)	590	2,047	10,560
	土地	4,655	387	371	-	4,671	-
	リース資産	16	-	1	5	10	106
	建設仮勘定	2,201	10,541	12,571	-	171	-
	計	22,717	16,790	13,215 (156)	1,440	24,852	17,302
無形固定資産	ソフトウェア	851	480	3 (2)	299	1,029	697
	ソフトウェア仮勘定	45	868	849	-	64	-
	その他	12	-	0	1	10	2
	計	910	1,348	853 (2)	300	1,104	699

(注) 1. 「当期減少額」欄の( )内は内書きで、減損損失の計上額であります。

2. 「当期増加額」の主なものは次のとおりであります。

建物 川越事業所 3,886百万円  
上田物流センター 725百万円

【引当金明細表】

(単位：百万円)

科目	当期首残高	当期増加額	当期減少額	当期末残高
貸倒引当金	993	231	90	1,134
製品保証引当金	30	-	30	-
工事損失引当金	485	626	184	927
偶発損失引当金	575	1,687	23	2,239
環境対策引当金	72	-	0	71

(2) 【主な資産及び負債の内容】

連結財務諸表を作成しているため、記載を省略しております。

## (3) 【その他】

株式交換により当社の完全子会社となった長野日本無線(株)の最近2連結会計年度に係る連結財務諸表および上田日本無線(株)の最近2事業年度に係る財務諸表は、以下のとおりであります。

(長野日本無線株式会社)

(1) 連結財務諸表  
連結貸借対照表

(単位：千円)

	前連結会計年度 (平成28年3月31日)	当連結会計年度 (平成29年3月31日)
<b>資産の部</b>		
<b>流動資産</b>		
現金及び預金	527,919	496,219
受取手形及び売掛金	8,114,156	9,575,038
電子記録債権	586,936	2,412,880
商品及び製品	621,406	433,579
仕掛品	3,923,911	3,379,506
原材料及び貯蔵品	1,260,957	1,185,190
繰延税金資産	70,586	50,882
その他	234,242	261,040
貸倒引当金	1,766	2,304
流動資産合計	15,338,351	17,792,032
<b>固定資産</b>		
<b>有形固定資産</b>		
建物及び構築物	6,784,405	6,696,388
減価償却累計額	4,982,432	5,012,415
建物及び構築物(純額)	2 1,801,972	1,683,973
機械装置及び運搬具	1,695,111	1,732,736
減価償却累計額	1,309,410	1,296,917
機械装置及び運搬具(純額)	2 385,700	435,819
土地	1 2 2,382,986	1 2,382,986
リース資産	463,057	309,201
減価償却累計額	231,973	129,449
リース資産(純額)	231,083	179,751
建設仮勘定	50,587	82,081
その他	1,727,495	1,724,178
減価償却累計額	1,460,731	1,448,717
その他(純額)	266,764	275,460
有形固定資産合計	5,119,095	5,040,074
無形固定資産	157,389	103,152
<b>投資その他の資産</b>		
投資有価証券	182,247	215,028
繰延税金資産	33,522	39,479
その他	187,251	193,703
貸倒引当金	12,975	11,875
投資その他の資産合計	390,045	436,335
固定資産合計	5,666,530	5,579,561
資産合計	21,004,881	23,371,594

(単位：千円)

	前連結会計年度 (平成28年3月31日)	当連結会計年度 (平成29年3月31日)
<b>負債の部</b>		
流動負債		
支払手形及び買掛金	4,000,183	4,239,616
電子記録債務	2,065,874	2,275,221
短期借入金	<sup>2</sup> 6,900,000	8,828,637
1年内返済予定の長期借入金	<sup>2</sup> 268,600	164,600
未払金	318,469	330,873
未払費用	250,316	250,741
未払法人税等	81,428	147,147
製品保証引当金	44,043	65,200
その他	741,095	752,708
流動負債合計	14,670,011	17,054,746
固定負債		
長期借入金	<sup>2</sup> 337,600	173,000
繰延税金負債	18,346	30,105
再評価に係る繰延税金負債	<sup>1</sup> 510,275	<sup>1</sup> 510,275
役員退職慰労引当金	16,325	16,474
環境対策引当金	57,018	67,131
退職給付に係る負債	170,387	131,577
資産除去債務	115,540	96,302
その他	225,255	165,293
固定負債合計	1,450,749	1,190,161
負債合計	16,120,761	18,244,907
<b>純資産の部</b>		
株主資本		
資本金	3,649,580	3,649,580
利益剰余金	495,036	223,894
株主資本合計	3,154,543	3,425,685
その他の包括利益累計額		
その他有価証券評価差額金	30,656	62,131
土地再評価差額金	<sup>1</sup> 1,015,420	<sup>1</sup> 1,015,420
為替換算調整勘定	99,929	85,151
退職給付に係る調整累計額	153,448	170,773
その他の包括利益累計額合計	1,299,454	1,333,477
非支配株主持分	430,121	367,524
純資産合計	4,884,120	5,126,686
負債純資産合計	21,004,881	23,371,594

連結損益計算書及び連結包括利益計算書  
連結損益計算書

(単位：千円)

	前連結会計年度 (自 平成27年4月1日 至 平成28年3月31日)		当連結会計年度 (自 平成28年4月1日 至 平成29年3月31日)	
	1	2	1	2
売上高		32,481,034		30,956,644
売上原価		1 2 28,738,270		1 2 27,365,262
売上総利益		3,742,764		3,591,382
販売費及び一般管理費				
荷造及び発送費		437,033		461,445
給料及び手当		1,523,749		1,498,040
退職給付費用		49,068		52,213
役員退職慰労引当金繰入額		4,934		4,468
その他	1	1,141,886	1	1,150,224
販売費及び一般管理費合計		3,156,672		3,166,392
営業利益		586,091		424,990
営業外収益				
受取利息		365		484
受取配当金		4,689		4,703
受取賃貸料		43,883		51,701
その他		20,028		32,998
営業外収益合計		68,966		89,888
営業外費用				
支払利息		63,085		38,883
売上債権売却損		35,651		2,101
為替差損		1,127		51,167
支払手数料		38,943		-
その他		48,547		43,409
営業外費用合計		187,356		135,562
経常利益		467,702		379,316
特別利益				
投資有価証券売却益		-		5,290
特別利益合計		-		5,290
特別損失				
投資有価証券売却損		-		2,324
特別損失合計		-		2,324
税金等調整前当期純利益		467,702		382,281
法人税、住民税及び事業税		102,173		144,829
法人税等調整額		56,540		11,315
法人税等合計		45,632		156,144
当期純利益		422,069		226,136
非支配株主に帰属する当期純利益又は非支配株主に 帰属する当期純損失( )		4,980		45,004
親会社株主に帰属する当期純利益		417,088		271,141

連結包括利益計算書

(単位：千円)

	前連結会計年度 (自 平成27年4月1日 至 平成28年3月31日)		当連結会計年度 (自 平成28年4月1日 至 平成29年3月31日)	
	1	2	1	2
当期純利益		422,069		226,136
その他の包括利益				
その他有価証券評価差額金		57,666		31,475
土地再評価差額金		26,803		-
為替換算調整勘定		31		13,006
退職給付に係る調整額		143,060		17,324
その他の包括利益合計		173,892		35,793
包括利益		248,177		261,930
(内訳)				
親会社株主に係る包括利益		243,284		305,164
非支配株主に係る包括利益		4,893		43,233

連結株主資本等変動計算書

前連結会計年度（自 平成27年4月1日 至 平成28年3月31日）

（単位：千円）

	株主資本			
	資本金	利益剰余金	自己株式	株主資本合計
当期首残高	3,649,580	910,310	1,814	2,737,454
当期変動額				
親会社株主に帰属する当期純利益		417,088		417,088
自己株式の消却		1,814	1,814	-
株主資本以外の項目の当期変動額（純額）				
当期変動額合計	-	415,273	1,814	417,088
当期末残高	3,649,580	495,036	-	3,154,543

	その他の包括利益累計額					非支配株主持分	純資産合計
	その他有価証券評価差額金	土地再評価差額金	為替換算調整勘定	退職給付に係る調整累計額	その他の包括利益累計額合計		
当期首残高	88,322	988,617	99,809	296,509	1,473,259	424,946	4,635,660
当期変動額							
親会社株主に帰属する当期純利益							417,088
自己株式の消却							-
株主資本以外の項目の当期変動額（純額）	57,666	26,803	119	143,060	173,804	5,175	168,629
当期変動額合計	57,666	26,803	119	143,060	173,804	5,175	248,459
当期末残高	30,656	1,015,420	99,929	153,448	1,299,454	430,121	4,884,120

当連結会計年度（自 平成28年4月1日 至 平成29年3月31日）

（単位：千円）

	株主資本			
	資本金	利益剰余金	自己株式	株主資本合計
当期首残高	3,649,580	495,036	-	3,154,543
当期変動額				
親会社株主に帰属する当期純利益		271,141		271,141
株主資本以外の項目の当期変動額（純額）				
当期変動額合計	-	271,141	-	271,141
当期末残高	3,649,580	223,894	-	3,425,685

	その他の包括利益累計額					非支配株主持分	純資産合計
	その他有価証券評価差額金	土地再評価差額金	為替換算調整勘定	退職給付に係る調整累計額	その他の包括利益累計額合計		
当期首残高	30,656	1,015,420	99,929	153,448	1,299,454	430,121	4,884,120
当期変動額							
親会社株主に帰属する当期純利益							271,141
株主資本以外の項目の当期変動額（純額）	31,475	-	14,777	17,324	34,022	62,597	28,574
当期変動額合計	31,475	-	14,777	17,324	34,022	62,597	242,566
当期末残高	62,131	1,015,420	85,151	170,773	1,333,477	367,524	5,126,686

## 連結キャッシュ・フロー計算書

(単位：千円)

	前連結会計年度 (自 平成27年4月1日 至 平成28年3月31日)	当連結会計年度 (自 平成28年4月1日 至 平成29年3月31日)
<b>営業活動によるキャッシュ・フロー</b>		
税金等調整前当期純利益	467,702	382,281
減価償却費	534,395	522,348
役員退職慰労引当金の増減額(は減少)	1,325	148
貸倒引当金の増減額(は減少)	845	561
製品保証引当金の増減額(は減少)	8,910	21,156
環境対策引当金の増減額(は減少)	40,054	10,112
退職給付に係る負債の増減額(は減少)	103,899	38,809
受取利息及び受取配当金	5,055	5,187
支払利息	63,085	38,883
投資有価証券売却損益(は益)	-	2,965
売上債権の増減額(は増加)	894,350	3,306,386
たな卸資産の増減額(は増加)	693,518	775,373
その他の流動資産の増減額(は増加)	31,107	28,343
仕入債務の増減額(は減少)	214,775	484,896
未払費用の増減額(は減少)	5,135	411
未払消費税等の増減額(は減少)	41,781	1,567
その他の流動負債の増減額(は減少)	1,891	145,954
その他	87,173	37,663
小計	1,112,341	964,589
利息及び配当金の受取額	5,055	5,187
利息の支払額	107,064	39,838
法人税等の支払額	113,540	122,817
営業活動によるキャッシュ・フロー	896,791	1,122,058
<b>投資活動によるキャッシュ・フロー</b>		
有形固定資産の取得による支出	393,590	463,650
投資有価証券の売却による収入	-	15,850
その他投資による支出	46,573	22,658
投資活動によるキャッシュ・フロー	440,164	470,459
<b>財務活動によるキャッシュ・フロー</b>		
短期借入金の純増減額(は減少)	400,000	1,928,637
長期借入金の返済による支出	985,218	268,600
リース債務の返済による支出	71,713	102,358
財務活動によるキャッシュ・フロー	656,931	1,557,678
現金及び現金同等物に係る換算差額	378	3,139
現金及び現金同等物の増減額(は減少)	199,925	31,699
現金及び現金同等物の期首残高	707,844	507,919
現金及び現金同等物の期末残高	1 507,919	1 476,219



## 注記事項

(連結財務諸表作成のための基本となる重要な事項)

### 1. 連結の範囲に関する事項

連結子会社数 6社

長野日本無線サービス株式会社  
長野日本無線マニファクチャリング株式会社  
長野日本無線エンジニアリング株式会社  
ナガノコミュニケーションズ販売株式会社  
長野日本無線(香港)有限公司  
深圳恩佳升科技有限公司

### 2. 持分法の適用に関する事項

該当事項はありません。

### 3. 連結子会社の事業年度等に関する事項

連結子会社のうち、長野日本無線(香港)有限公司および深圳恩佳升科技有限公司の決算日は、12月31日です。連結決算日との差が3ヵ月以内であるため、当該連結子会社の事業年度に係る財務諸表を基礎として連結を行っており、連結決算日との間に生じた重要な取引については連結上必要な調整を行っております。他4社の決算日はすべて連結決算日と一致しております。

### 4. 会計方針に関する事項

#### (1) 重要な資産の評価基準及び評価方法

有価証券

その他有価証券

時価のあるもの

決算日の市場価格等に基づく時価法(評価差額は全部純資産直入法により処理し、売却原価は移動平均法により算定)を採用しております。

時価のないもの

移動平均法に基づく原価法を採用しております。

デリバティブ

時価法を採用しております。

たな卸資産

商品及び製品

個別法および総平均法に基づく原価法(貸借対照表価額は収益性の低下による簿価切下げの方法により算定)を採用しております。

仕掛品

個別法および総平均法に基づく原価法(貸借対照表価額は収益性の低下による簿価切下げの方法により算定)を採用しております。

原材料及び貯蔵品

主として総平均法に基づく原価法(貸借対照表価額は収益性の低下による簿価切下げの方法により算定)を採用しております。

#### (2) 重要な減価償却資産の減価償却の方法

有形固定資産(リース資産を除く)

定額法を採用しております。

なお、主な耐用年数は以下のとおりであります。

建物及び構築物 10年～38年

機械装置及び運搬具 4年～17年

無形固定資産(リース資産を除く)

ソフトウェア

定額法(自社利用のソフトウェアについては、社内における利用可能期間(5年)に基づく定額法)を採用しております。

リース資産

所有権移転外ファイナンス・リース取引に係るリース資産

リース期間を耐用年数とし、残存価額を零とする定額法を採用しております。

(3) 重要な引当金の計上基準

貸倒引当金

債権の貸倒れによる損失に備えるため、一般債権については貸倒実績率により、貸倒懸念債権等特定の債権については個別に回収可能性を勘案し、回収不能見込み額を計上しております。

役員退職慰労引当金

国内連結子会社4社は、役員の退職慰労金支給に備えるため、内規に基づく役員退職慰労金の期末要支給額を計上しております。

製品保証引当金

製品に係るクレーム費用の支出に備えるため、過去の実績に基づく将来支出見込み額を計上しております。

環境対策引当金

「ポリ塩化ビフェニル廃棄物の適正な処理の推進に関する特別措置法」によって処理することが義務付けられているPCB廃棄物の処理に備えるため、その処理費用見込み額を計上しております。

(4) 退職給付に係る会計処理の方法

退職給付見込み額の期間帰属方法

退職給付債務の算定にあたり、退職給付見込み額を当連結会計年度末までの期間に帰属させる方法については、給付算定式基準によっております。

数理計算上の差異の費用処理方法

数理計算上の差異については、各連結会計年度の発生時における従業員の平均残存勤務期間以内の一定の年数(10年)による定額法により按分した額をそれぞれ発生の日次連結会計年度から費用処理しております。

小規模企業等における簡便法の採用

一部の連結子会社は、退職給付に係る負債および退職給付費用の計算に、退職給付に係る期末自己都合要支給額を退職給付債務とする方法を用いた簡便法を適用しております。

(5) 重要な外貨建の資産及び負債の本邦通貨への換算基準

外貨建金銭債権債務は、連結決算日の直物為替相場により円貨に換算し、換算差額は損益として処理しております。

なお、在外子会社の資産、負債は当該在外子会社の決算日の直物為替相場により円貨に換算し、収益および費用項目は期中平均為替相場により円貨に換算しております。また、換算差額は純資産の部における為替換算調整勘定に含めて計上しております。

(6) 重要なヘッジ会計の方法

(イ) ヘッジ会計の方法

繰延ヘッジ処理を採用しております。なお、為替予約・通貨オプションについては、振当処理の要件を充たしている場合は振当処理を、金利スワップについては、特例処理の条件を充たしている場合は特例処理を採用することとしております。

(ロ) ヘッジ手段とヘッジ対象

ヘッジ会計を適用したヘッジ手段とヘッジ対象は以下のとおりであります。

a.ヘッジ手段...為替予約・通貨オプション

ヘッジ対象...売掛金・買掛金

b.ヘッジ手段...金利スワップ

ヘッジ対象...借入金

(ハ) ヘッジ方針

主に当社の内規に基づき、金利変動リスク、為替変動リスクをヘッジしております。

(ニ) ヘッジ有効性評価の方法

ヘッジ対象の相場変動またはキャッシュ・フロー変動の累計とヘッジ手段の相場変動またはキャッシュ・フロー変動の累計を比較し、その変動額等の比率によって有効性を評価しております。ただし、特例処理によっている金利スワップについては、有効性の評価を省略しております。

(7) 連結キャッシュ・フロー計算書における資金の範囲

連結キャッシュ・フロー計算書における資金(現金及び現金同等物)は、手許現金、随時引出し可能な預金および容易に換金可能であり、かつ、価値の変動について僅少なりリスクしか負わない、取得日から3ヵ月以内に償還期限の到来する短期投資からなっております。

(8) その他連結財務諸表作成のための重要な事項

消費税等の会計処理

消費税および地方消費税の会計処理は税抜方式に拠っており、控除対象外消費税及び地方消費税は、当連結会計年度の費用として処理しております。

(追加情報)

「繰延税金資産の回収可能性に関する適用指針」(企業会計基準適用指針第26号 平成28年3月28日)を当連結会計年度から適用しております。

(連結貸借対照表関係)

1. 「土地の再評価に関する法律(平成10年3月31日公布法律第34号)」に基づき、平成14年3月31日に事業用土地の再評価を行い、当該評価差額に係る税金相当額を「再評価に係る繰延税金負債」として負債の部に計上し、これを控除した金額を「土地再評価差額金」として純資産の部に計上しております。

再評価の方法

「土地の再評価に関する法律施行令(平成10年3月31日公布政令第119号)」第2条第5号に定める不動産鑑定士による鑑定評価に拠っております。

	前連結会計年度 (平成28年3月31日)	当連結会計年度 (平成29年3月31日)
再評価を行った土地の期末における時価と再評価後の帳簿価額との差額	933,374千円	935,729千円

(注) 上記差額には「再評価に係る繰延税金負債」相当額を含んでおります。

2. 担保に供している資産は次のとおりであります。

	前連結会計年度 (平成28年3月31日)		当連結会計年度 (平成29年3月31日)	
建物及び構築物	816,442千円	(763,603千円)	-千円	(-千円)
機械装置及び運搬具	82,639	(82,639)	-	(-)
土地	2,307,813	(1,970,776)	-	(-)
計	3,206,896	(2,817,019)	-	(-)

(注) 上記の( )内書は工場財団抵当を示しております。

上記物件に対応する債務は次のとおりであります。

	前連結会計年度 (平成28年3月31日)		当連結会計年度 (平成29年3月31日)	
短期借入金	1,000,000千円	(800,000千円)	-千円	(-千円)
1年内返済予定の長期借入金	248,600	(248,600)	-	(-)
長期借入金	337,600	(337,600)	-	(-)
計	1,586,200	(1,386,200)	-	(-)

(注) 上記の( )内書は工場財団抵当に対する債務を示しております。

3. 受取手形割引高

	前連結会計年度 (平成28年3月31日)	当連結会計年度 (平成29年3月31日)
受取手形割引高	733,158千円	-千円

(連結損益計算書関係)

1. 一般管理費および製造費用に含まれる研究開発費の総額

前連結会計年度 (自 平成27年 4月 1日 至 平成28年 3月31日)	当連結会計年度 (自 平成28年 4月 1日 至 平成29年 3月31日)
109,990千円	99,722千円

2. 期末たな卸高は収益性の低下に伴う簿価切下げ後の金額であり、次のたな卸資産の帳簿価額の切下げ額が売上原価に含まれております。

前連結会計年度 (自 平成27年 4月 1日 至 平成28年 3月31日)	当連結会計年度 (自 平成28年 4月 1日 至 平成29年 3月31日)
26,978千円	154,275千円

## (連結包括利益計算書関係)

## 1. その他の包括利益に係る組替調整額

	前連結会計年度 (自 平成27年4月1日 至 平成28年3月31日)	当連結会計年度 (自 平成28年4月1日 至 平成29年3月31日)
その他有価証券評価差額金：		
当期発生額	86,354千円	48,631千円
組替調整額	-	2,965
計	86,354	45,666
為替換算調整勘定：		
当期発生額	31	13,006
組替調整額	-	-
計	31	13,006
退職給付に係る調整額：		
当期発生額	107,302	36,010
組替調整額	35,758	18,685
計	143,060	17,324
税効果調整前合計	229,384	49,984
税効果額	55,491	14,190
その他の包括利益合計	173,892	35,793

## 2. その他包括利益に係る税効果額

	前連結会計年度 (自 平成27年4月1日 至 平成28年3月31日)	当連結会計年度 (自 平成28年4月1日 至 平成29年3月31日)
その他有価証券評価差額金：		
税効果調整前	86,354千円	45,666千円
税効果額	28,687	14,190
税効果調整後	57,666	31,475
土地再評価差額金：		
税効果調整前	-	-
税効果額	26,803	-
税効果調整後	26,803	-
為替換算調整勘定：		
税効果調整前	31	13,006
税効果額	-	-
税効果調整後	31	13,006
退職給付に係る調整額：		
税効果調整前	143,060	17,324
税効果額	-	-
税効果調整後	143,060	17,324
その他の包括利益合計		
税効果調整前	229,384	49,984
税効果額	55,491	14,190
税効果調整後	173,892	35,793

(連結株主資本等変動計算書関係)

前連結会計年度(自平成27年4月1日至平成28年3月31日)

1. 発行済株式の種類及び総数並びに自己株式の種類及び株式数に関する事項

	当連結会計年度期 首株式数(千株)	当連結会計年度増 加株式数(千株)	当連結会計年度減 少株式数(千株)	当連結会計年度末 株式数(千株)
発行済株式				
普通株式	36,420	-	10	36,410
合計	36,420	-	10	36,410
自己株式				
普通株式	10	-	10	-
合計	10	-	10	-

(注) 1. 普通株式の発行済株式総数の減少10千株は、自己株式の消却によるものです。

2. 普通株式の自己株式の減少10千株は、消却によるものです。

2. 新株予約権及び自己新株予約権に関する事項

該当事項はありません。

3. 配当に関する事項

該当事項はありません。

当連結会計年度(自平成28年4月1日至平成29年3月31日)

1. 発行済株式の種類及び総数並びに自己株式の種類及び株式数に関する事項

	当連結会計年度期 首株式数(千株)	当連結会計年度増 加株式数(千株)	当連結会計年度減 少株式数(千株)	当連結会計年度末 株式数(千株)
発行済株式				
普通株式	36,410	-	-	36,410
合計	36,410	-	-	36,410
自己株式				
普通株式	-	-	-	-
合計	-	-	-	-

2. 新株予約権及び自己新株予約権に関する事項

該当事項はありません。

3. 配当に関する事項

該当事項はありません。

(連結キャッシュ・フロー計算書関係)

1. 現金及び現金同等物の期末残高と連結貸借対照表に記載されている科目の金額との関係

	前連結会計年度 (自平成27年4月1日 至平成28年3月31日)	当連結会計年度 (自平成28年4月1日 至平成29年3月31日)
現金及び預金勘定	527,919千円	496,219千円
預入期間が3ヶ月を超える定期預金等	20,000	20,000
現金及び現金同等物	507,919	476,219

(リース取引関係)

(借主側)

1. ファイナンス・リース取引

所有権移転外ファイナンス・リース取引

リース資産の内容

有形固定資産

主として、生産設備、コンピュータ端末機(「機械装置及び運搬具」、「その他」)であります。

リース資産の減価償却の方法

連結財務諸表のための基本となる重要な事項「4. 会計方針に関する事項 (2) 重要な減価償却資産の減価償却の方法」に記載のとおりであります。

(金融商品関係)

1. 金融商品の状況に関する事項

(1) 金融商品に対する取り組み方針

当社グループは、設備投資計画に照らして、必要な資金(主に銀行借入)を調達しております。一時的な余資は主に流動性の高い金融資産で運用し、また、短期的な運転資金を主に親会社より調達しております。デリバティブは、後述するリスクを回避するために利用しており、投機的な取引は行わない方針であります。

(2) 金融商品の内容及びそのリスク

営業債権である受取手形及び売掛金ならびに電子記録債権は、顧客の信用リスクに晒されております。また、海外で事業を行うにあたり生じる外貨建ての営業債権は、為替の変動リスクに晒されております。

投資有価証券は、主に業務上の関係を有する企業の株式であり、市場価格の変動リスクに晒されております。

営業債務である支払手形及び買掛金ならびに電子記録債務は、そのほとんどが6ヶ月以内の支払期日であります。一部外貨建てのものにつきましては、為替変動リスクに晒されておりますが、同じ外貨建て売掛金等の範囲内にあり、実質的なリスクはありません。

借入金は、主に運転資金および設備投資に係る資金調達を目的としたものであり、償還日は最長で決算日後4年後であります。このうち一部は、金利の変動リスクに晒されております。

デリバティブ取引は、外貨建ての営業債権債務に係る為替の変動リスクに対するヘッジを目的とした先物為替予約取引および通貨オプション、借入金に係る支払金利の変動リスクに対するヘッジを目的とした金利スワップ取引であります。なお、ヘッジ会計に関するヘッジ手段とヘッジ対象、ヘッジ方針、ヘッジの有効性の評価方法等については、前述の「連結財務諸表作成のための基本となる重要な事項 4. 会計方針に関する事項 (6) 重要なヘッジ会計の方法」を参照下さい。

また、営業債務や借入金は、流動性リスクに晒されておりますが、当社グループでは、各社が月次に資金繰計画を作成するなどの方法により管理しております。

(3) 金融商品に係るリスク管理体制

信用リスク(取引先の契約不履行等に係るリスク)の管理

当社は、営業管理の内規に従い、営業債権について、営業管理部門が主要な取引先の状況を定期的にモニタリングし、財務状況等の悪化等による回収懸念の早期把握や軽減を図っております。

デリバティブ取引については、取引相手先を高格付を有する金融機関に限定しているため信用リスクはほとんど無いと認識しております。

市場リスク(為替や金利等の変動リスク)の管理

当社および海外子会社では、外貨建ての営業債権債務について、通貨別月別に把握された為替の変動リスクに対して、原則として先物為替予約および通貨オプションを利用してヘッジすることとしております。また、当社は借入金の支払金利の変動リスクを抑制するために、金利スワップ取引を利用しております。

投資有価証券については、定期的に時価や発行体の財務状況等を把握し、市況や取引先企業との関係を勘案して保有状況を継続的に見直しております。

デリバティブ取引の実施・管理については、財務経理部門において内規に基づき行っております。実施にあたっては、原則として財務経理部門長の起案に基づく財務経理担当役員の決裁により実行されております。

資金調達に係る流動性リスク(支払日に支払を実行できなくなるリスク)の管理

当社は、各部署からの報告を基に財務経理部門において適時に資金繰計画を作成・更新すると共に、手元流動性の維持などにより流動性リスクを管理しております。

## (4)金融商品の時価等に関する事項についての補足説明

金融商品の時価には、市場価格に基づく価額のほか、市場価格がない場合には合理的に算定された価額が含まれております。当該価額の算定においては変動要因を織り込んでいるため、異なる前提条件等を採用することにより、当該価額が変動することがあります。また、注記事項「デリバティブ取引関係」におけるデリバティブ取引に関する契約額等については、その金額自体がデリバティブ取引にかかる市場リスクを示すものではありません。

## 2. 金融商品の時価等に関する事項

連結貸借対照表計上額、時価およびこれらの差額については、次のとおりであります。なお、時価を把握することが極めて困難と認められるものは、次表には含めておりません。（（注）2をご参照ください。）

前連結会計年度（平成28年3月31日）

	連結貸借対照表 計上額（千円）	時価（千円）	差額（千円）
(1) 現金及び預金	527,919	527,919	-
(2) 受取手形及び売掛金	8,114,156	8,114,156	-
(3) 電子記録債権	586,936	586,936	-
(4) 投資有価証券	176,997	176,997	-
資産計	9,406,009	9,406,009	-
(1) 支払手形及び買掛金	4,000,183	4,000,183	-
(2) 電子記録債務	2,065,874	2,065,874	-
(3) 短期借入金	6,900,000	6,900,000	-
(4) 未払金	318,469	318,469	-
(5) 未払費用	250,316	250,316	-
(6) 未払法人税等	81,428	81,428	-
(7) 長期借入金	606,200	610,694	4,494
負債計	14,222,472	14,226,966	4,494

当連結会計年度（平成29年3月31日）

	連結貸借対照表 計上額（千円）	時価（千円）	差額（千円）
(1) 現金及び預金	496,219	496,219	-
(2) 受取手形及び売掛金	9,575,038	9,575,038	-
(3) 電子記録債権	2,412,880	2,412,880	-
(4) 投資有価証券	209,778	209,778	-
資産計	12,693,916	12,693,916	-
(1) 支払手形及び買掛金	4,239,616	4,239,616	-
(2) 電子記録債務	2,275,221	2,275,221	-
(3) 短期借入金	8,828,637	8,828,637	-
(4) 未払金	330,873	330,873	-
(5) 未払費用	250,741	250,741	-
(6) 未払法人税等	147,147	147,147	-
(7) 長期借入金	337,600	339,230	1,630
負債計	16,409,837	16,411,467	1,630



(注) 1. 金融商品の時価の算定方法およびデリバティブ取引に関する事項

資産

- (1) 現金及び預金、(2) 受取手形及び売掛金、(3) 電子記録債権

これらは短期間で決済されるものであるため、時価は帳簿価額と近似していることから、当該帳簿価額によっております。

- (4) 投資有価証券

これらは株式であり、取引所の時価によっております。また、保有目的ごとの有価証券に関する事項については、注記事項「有価証券関係」をご参照ください。

負債

- (1) 支払手形及び買掛金、(2) 電子記録債務、(3) 短期借入金、(4) 未払金、(5) 未払費用、(6) 未払法人税等

これらは短期間で決済されるものであるため、時価は帳簿価額と近似していることから、当該帳簿価額によっております。

- (7) 長期借入金

これらの時価は、元利金の合計額を、同様の新規借入を行った場合に想定される利率で割り引いた現在価値により算定しております。

デリバティブ取引

注記事項「デリバティブ取引関係」をご参照ください。

2. 時価を把握することが極めて困難と認められる金融商品

(単位：千円)

区分	前連結会計年度 (平成28年3月31日)	当連結会計年度 (平成29年3月31日)
非上場株式	5,250	5,250

これらについては、市場価格がなく、かつ将来キャッシュ・フローを見積もることができず、時価を把握することが極めて困難と認められることから、「(4) 投資有価証券」に含めておりません。

3. 金銭債権の連結決算日後の償還予定

前連結会計年度(平成28年3月31日)

	1年以内 (千円)	1年超5年以内 (千円)	5年超10年以内 (千円)	10年超 (千円)
現金及び預金	527,919	-	-	-
受取手形及び売掛金	8,114,156	-	-	-
電子記録債権	586,936	-	-	-
合計	9,229,012	-	-	-

当連結会計年度(平成29年3月31日)

	1年以内 (千円)	1年超5年以内 (千円)	5年超10年以内 (千円)	10年超 (千円)
現金及び預金	496,219	-	-	-
受取手形及び売掛金	9,575,038	-	-	-
電子記録債権	2,412,880	-	-	-
合計	12,484,137	-	-	-

4. 短期借入金および長期借入金の連結決算日後の返済予定額

前連結会計年度（平成28年3月31日）

	1年以内 (千円)	1年超 2年以内 (千円)	2年超 3年以内 (千円)	3年超 4年以内 (千円)	4年超 5年以内 (千円)
短期借入金	6,900,000	-	-	-	-
長期借入金	268,600	164,600	99,600	73,400	-
合計	7,168,600	164,600	99,600	73,400	-

当連結会計年度（平成29年3月31日）

	1年以内 (千円)	1年超 2年以内 (千円)	2年超 3年以内 (千円)	3年超 4年以内 (千円)	4年超 5年以内 (千円)
短期借入金	8,828,637	-	-	-	-
長期借入金	164,600	99,600	73,400	-	-
合計	8,993,237	99,600	73,400	-	-

(有価証券関係)

1. その他有価証券

前連結会計年度（平成28年3月31日）

	種類	連結貸借対照表 計上額 (千円)	取得原価 (千円)	差額 (千円)
連結貸借対照表計 上額が取得原価を 超えるもの	(1) 株式	90,304	30,249	60,054
	(2) 債券			
	国債・地方債等	-	-	-
	社債	-	-	-
	その他	-	-	-
	(3) その他	-	-	-
	小計	90,304	30,249	60,054
連結貸借対照表計 上額が取得原価を 超えないもの	(1) 株式	86,693	103,101	16,408
	(2) 債券			
	国債・地方債等	-	-	-
	社債	-	-	-
	その他	-	-	-
	(3) その他	-	-	-
	小計	86,693	103,101	16,408
	合計	176,997	133,350	43,646

(注) 非上場株式（連結貸借対照表計上額5,250千円）については、市場価格がなく、時価を把握することが極めて困難と認められることから、上表の「その他有価証券」には含めておりません。

当連結会計年度（平成29年3月31日）

	種類	連結貸借対照表 計上額 (千円)	取得原価 (千円)	差額 (千円)
連結貸借対照表計 上額が取得原価を 超えるもの	(1) 株式	134,317	44,163	90,153
	(2) 債券			
	国債・地方債等	-	-	-
	社債	-	-	-
	その他	-	-	-
	(3) その他	-	-	-
	小計	134,317	44,163	90,153
連結貸借対照表計 上額が取得原価を 超えないもの	(1) 株式	75,461	76,301	840
	(2) 債券			
	国債・地方債等	-	-	-
	社債	-	-	-
	その他	-	-	-
	(3) その他	-	-	-
	小計	75,461	76,301	840
	合計	209,778	120,465	89,313

(注) 非上場株式（連結貸借対照表計上額5,250千円）については、市場価格がなく、時価を把握することが極めて困難と認められることから、上表の「その他有価証券」には含めておりません。

## 2. 売却したその他有価証券

前連結会計年度（自 平成27年4月1日 至 平成28年3月31日）

該当事項はありません。

当連結会計年度（自 平成28年4月1日 至 平成29年3月31日）

種類	売却額 (千円)	売却益の合計 (千円)	売却損の合計 (千円)
(1) 株式	15,850	5,290	2,324
(2) 債券			
国債・地方債等	-	-	-
社債	-	-	-
その他	-	-	-
(3) その他	-	-	-
合計	15,850	5,290	2,324

(デリバティブ取引関係)

ヘッジ会計が適用されているデリバティブ取引

金利関連

前連結会計年度(平成28年3月31日)

ヘッジ会計の方法	取引の種類	主なヘッジ対象	契約額等 (千円)	契約額等のうち1年超 (千円)	時価 (千円)
金利スワップの特例 処理	金利スワップ取引 変動受取・固定支払	長期借入金	261,200	137,600	(注)

(注)金利スワップの特例処理によるものは、ヘッジ対象とされている長期借入金と一体として処理されているため、その時価は、当該長期借入金の時価に含めて記載しております。

当連結会計年度(平成29年3月31日)

ヘッジ会計の方法	取引の種類	主なヘッジ対象	契約額等 (千円)	契約額等のうち1年超 (千円)	時価 (千円)
金利スワップの特例 処理	金利スワップ取引 変動受取・固定支払	長期借入金	137,600	68,000	(注)

(注)金利スワップの特例処理によるものは、ヘッジ対象とされている長期借入金と一体として処理されているため、その時価は、当該長期借入金の時価に含めて記載しております。

(退職給付関係)

1. 採用している退職給付制度の概要

当社は、確定拠出年金制度とキャッシュバランプランの併用型制度を設けております。

国内連結子会社の内、長野日本無線マニュファクチャリング㈱、長野日本無線エンジニアリング㈱および長野日本無線サービス㈱は退職一時金制度および確定拠出年金制度を設けており、長野日本無線サービス㈱では特定退職金共済制度を併用しております。またナガノコミュニケーションズ販売㈱では、中小企業退職金共済制度を設けております。

退職一時金制度では、退職給付として、給与と勤務期間に基づいた一時金を支給します。なお、退職一時金制度は、簡便法により退職給付に係る負債および退職給付費用を計算しております。

2. 確定給付制度

(1) 退職給付債務の期首残高と期末残高の調整表( (3) に掲げられたものを除く )

	前連結会計年度 (自 平成27年4月1日 至 平成28年3月31日)		当連結会計年度 (自 平成28年4月1日 至 平成29年3月31日)	
	退職給付債務の期首残高	1,500,214千円		1,666,553千円
勤務費用	164,706		168,723	
利息費用	6,900		33	
数理計算上の差異の発生額	46,951		36,379	
退職給付の支払額	52,219		67,376	
退職給付債務の期末残高	1,666,553		1,731,553	

(2) 年金資産の期首残高と期末残高の調整表( (3) に掲げられたものを除く)

	前連結会計年度	当連結会計年度
	(自 平成27年4月1日 至 平成28年3月31日)	(自 平成28年4月1日 至 平成29年3月31日)
年金資産の期首残高	1,499,179千円	1,570,437千円
期待運用収益	29,983	31,408
数理計算上の差異の発生額	60,350	369
事業主からの拠出額	153,844	152,349
退職給付の支払額	52,219	67,376
年金資産の期末残高	1,570,437	1,686,449

(3) 簡便法を適用した制度の、退職給付に係る負債の期首残高と期末残高の調整表

	前連結会計年度	当連結会計年度
	(自 平成27年4月1日 至 平成28年3月31日)	(自 平成28年4月1日 至 平成29年3月31日)
退職給付に係る負債の期首残高	65,453千円	74,271千円
退職給付費用	11,202	13,294
退職給付の支払額	2,384	1,091
退職給付に係る負債の期末残高	74,271	86,474

(4) 退職給付債務および年金資産の期末残高と連結貸借対照表に計上された退職給付に係る負債および退職給付に係る資産の調整表

	前連結会計年度	当連結会計年度
	(平成28年3月31日)	(平成29年3月31日)
積立型制度の退職給付債務(注)	1,666,553千円	1,731,553千円
年金資産(注)	1,570,437	1,686,449
	96,115	45,103
非積立型制度の退職給付債務	74,271	86,474
連結貸借対照表に計上された負債と資産の純額	170,387	131,577
退職給付に係る負債	170,387	131,577
連結貸借対照表に計上された負債と資産の純額	170,387	131,577

(注) 特定退職金共済制度により支給される金額を控除しております。

(5) 退職給付費用およびその内訳項目の金額

	前連結会計年度	当連結会計年度
	(自 平成27年4月1日 至 平成28年3月31日)	(自 平成28年4月1日 至 平成29年3月31日)
勤務費用	164,706千円	168,723千円
利息費用	6,900	33
期待運用収益	29,983	31,408
数理計算上の差異の費用処理額	35,758	18,685
簡便法で計算した退職給付費用(注)	11,202	13,294
確定給付制度に係る退職給付費用	117,066	131,956

(注) 特定退職金共済制度に対する掛金拠出額が含まれております。

(6) 退職給付に係る調整額

退職給付に係る調整額に計上した項目（税効果控除前）の内訳は次のとおりであります。

	前連結会計年度 (自 平成27年4月1日 至 平成28年3月31日)	当連結会計年度 (自 平成28年4月1日 至 平成29年3月31日)
数理計算上の差異	143,060千円	17,324千円
合 計	143,060	17,324

(7) 退職給付に係る調整累計額

退職給付に係る調整累計額に計上した項目（税効果控除前）の内訳は次のとおりであります。

	前連結会計年度 (自 平成27年4月1日 至 平成28年3月31日)	当連結会計年度 (自 平成28年4月1日 至 平成29年3月31日)
未認識数理計算上の差異	153,448千円	170,773千円
合 計	153,448	170,773

(8) 年金資産に関する事項

年金資産の主な内訳

年金資産合計に対する主な分類ごとの比率は、次のとおりであります。

	前連結会計年度 (平成28年3月31日)	当連結会計年度 (平成29年3月31日)
債券	48.1%	50.4%
株式	30.0	27.7
その他	21.9	21.9
合 計	100.0	100.0

長期期待運用収益率の設定方法

年金資産の長期期待運用収益率を決定するため、現在および予想される年金資産の配分と、年金資産を構成する多様な資産からの現在および将来期待される長期の収益率を考慮しております。

(9) 数理計算上の計算基礎に関する事項

主要な数理計算上の計算基礎（加重平均で表しております。）

	前連結会計年度 (平成28年3月31日)	当連結会計年度 (平成29年3月31日)
割引率	0.002%	0.051%
長期期待運用収益率	2.000%	2.000%
予想昇給率	4.700%	4.700%

3. 確定拠出制度

当社および連結子会社の確定拠出制度への要拠出額は、前連結会計年度157,500千円、当連結会計年度157,448千円であります。

(ストック・オプション等関係)

該当事項はありません。

(税効果会計関係)

1. 繰延税金資産および繰延税金負債の発生の主な原因別内訳

(単位：千円)

	前連結会計年度 (平成28年3月31日)	当連結会計年度 (平成29年3月31日)
流動資産(負債)の部		
繰延税金資産		
製品評価減	7,052	11,597
原材料評価減	17,113	25,889
仕掛品評価減	51,424	85,405
製品保証引当金	13,516	20,009
未払事業税	18,257	18,084
未実現たな卸資産売却益	14,605	14,705
その他	23,047	9,583
繰延税金資産小計	145,017	185,276
評価性引当額	74,431	134,394
繰延税金資産合計	70,586	50,882
繰延税金資産の純額	70,586	50,882
固定資産(負債)の部		
繰延税金資産		
退職給付に係る負債	101,333	95,171
役員退職慰労引当金等	5,559	5,595
減損損失	53,347	51,489
投資有価証券評価損	3,764	1,089
税務上の繰越欠損金	572,440	493,102
その他	51,860	70,980
繰延税金資産小計	788,307	717,426
評価性引当額	754,784	677,948
繰延税金資産合計	33,522	39,479
繰延税金負債		
その他有価証券評価差額金	12,990	27,181
固定資産計上の除去費用	5,355	2,924
繰延税金負債合計	18,346	30,105
繰延税金資産(負債)の純額	15,175	9,373
再評価に係る繰延税金負債	510,275	510,275

2. 法定実効税率と税効果会計適用後の法人税等の負担率との主な差異原因

(単位：%)

	前連結会計年度 (平成28年3月31日)	当連結会計年度 (平成29年3月31日)
法定実効税率	32.8	30.7
(調整)		
交際費等一時差異でない項目	1.1	1.1
受取配当金等永久に益金に算入されない項目	0.1	0.1
住民税均等割額	2.5	2.2
在外連結子会社に係る税率差異	0.8	5.4
税率変更による期末繰延税金資産(評価引当前)の修正	10.7	-
評価性引当額の増減(は減少)	37.3	1.9
その他	0.9	3.4
税効果会計適用後の法人税等の負担率	9.8	40.8

(資産除去債務関係)

資産除去債務のうち連結貸借対照表に計上しているもの

イ 当該資産除去債務の概要

事務所等の賃貸借契約に伴う原状回復義務および本社工場の一部建物における石綿障害予防規則に基づくアスベスト除去費用であります。

ロ 当該資産除去債務の金額の算定方法

使用見込期間を取得から10年～61年と見積り、割引率は0.07%～2.27%を使用して資産除去債務の金額を計算しております。

ハ 当連結会計年度における当該資産除去債務の総額の増減

	前連結会計年度 (自 平成27年4月1日 至 平成28年3月31日)	当連結会計年度 (自 平成28年4月1日 至 平成29年3月31日)
期首残高	111,111千円	115,540千円
有形固定資産の取得に伴う増加額	-	11,500
時の経過による調整額	4,428	1,039
資産除去債務の履行による減少額	-	31,777
期末残高	115,540	96,302

(セグメント情報等)

セグメント情報

1. 報告セグメントの概要

当社グループの報告セグメントは、当社グループの構成単位のうち分離された財務情報が入手可能であり、取締役会および業務執行会議が、経営資源の配分の決定および業績を評価するために、定期的に検討を行う対象となっているものであります。

当社グループは、本社に製品・サービス別の事業部を置き、各事業部は取り扱う製品・サービスについて国内および海外の包括的な戦略を立案し、事業活動を展開しております。

従って、当社グループは事業部を基礎とした製品・サービス別の事業セグメントから構成されており、「ソリューション・特機」、「情報通信・電源」および「メカトロニクス」の3つを報告セグメントとしております。

「ソリューション・特機」は、官公需通信機器、特殊機器、衛生機器、産業機器用電源を主要製品とする事業分野であります。「情報通信・電源」は、民需通信機器、情報端末機器、電源装置、電子部品を主要製品とする事業分野であります。「メカトロニクス」は、事務用機器、生産設備機器、医用機器を主要製品とする事業分野であります。

2. 報告セグメントごとの売上高、利益又は損失、資産、負債その他の項目の金額の算定方法

報告されている事業セグメントの会計処理の方法は、「連結財務諸表作成のための基本となる重要な事項」における記載と概ね同一であります。

報告セグメントの利益は営業利益であり、セグメント間の内部収益および振替高は、市場実勢価格に基づいております。



3. 報告セグメントごとの売上高、利益又は損失、資産、負債その他の項目の金額に関する情報  
前連結会計年度(自平成27年4月1日至平成28年3月31日)

(単位:千円)

	報告セグメント			その他 (注)1	合計	調整額 (注)2、4	連結財務諸 表計上額 (注)3
	ソリューション・特 機	情報通信・ 電源	メカトロニ クス				
売上高							
外部顧客への売上高	12,228,672	9,358,313	8,281,674	2,612,374	32,481,034	-	32,481,034
セグメント間の内部売上 高又は振替高	342	-	654	6,121,501	6,122,498	6,122,498	-
計	12,229,014	9,358,313	8,282,328	8,733,876	38,603,533	6,122,498	32,481,034
セグメント利益または損失 ( )	616,682	357,412	35,532	203,886	498,689	87,402	586,091
セグメント資産	8,225,242	4,627,532	3,680,170	1,330,280	17,863,225	3,141,656	21,004,881
その他の項目							
減価償却費	127,932	178,197	68,371	97,578	472,079	62,315	534,395
有形固定資産および無形 固定資産の増加額	197,886	136,904	41,378	107,982	484,151	65,833	549,985

(注)1. 「その他」の区分は、報告セグメントに含まれない事業セグメントであり、携帯電話機の販売事業およびソフトウェア開発や製造の請負事業等を含んでおります。

2. 調整額の内容は下記のとおりであります。

セグメント利益

(単位:千円)

セグメント間取引消去	194,029
その他	106,627
合計	87,402

資産

(単位:千円)

親会社が保有する連結子会社株式	1,436,581
全社資産	4,578,237
合計	3,141,656

全社資産は、主に報告セグメントに帰属しない本社土地・建物であります。

3. セグメント利益または損失は、連結財務諸表の営業利益と調整を行っております。

4. 有形固定資産および無形固定資産の増加額の調整額は、本社建物の設備投資額であります。

当連結会計年度（自 平成28年4月1日 至 平成29年3月31日）

（単位：千円）

	報告セグメント			その他 (注) 1	合計	調整額 (注) 2、4	連結財務諸 表計上額 (注) 3
	ソリューション・特 機	情報通信・ 電源	メカトロニ クス				
売上高							
外部顧客への売上高	12,887,665	7,883,899	7,501,419	2,683,659	30,956,644	-	30,956,644
セグメント間の内部売上 高又は振替高	2,591	60	1,047	5,827,280	5,830,979	5,830,979	-
計	12,890,256	7,883,959	7,502,467	8,510,940	36,787,624	5,830,979	30,956,644
セグメント利益または損失 ( )	766,302	157,381	491,845	222,293	339,369	85,620	424,990
セグメント資産	9,964,842	4,943,867	4,079,752	1,227,959	20,216,422	3,155,172	23,371,594
その他の項目							
減価償却費	149,086	144,325	74,989	93,646	462,047	60,301	522,348
有形固定資産および無形 固定資産の増加額	78,463	156,986	29,331	102,381	367,163	63,400	430,564

(注) 1. 「その他」の区分は、報告セグメントに含まれない事業セグメントであり、携帯電話機の販売事業およびソフトウェア開発や製造の請負事業等を含んでおります。

2. 調整額の内容は下記のとおりであります。

セグメント利益

(単位：千円)

セグメント間取引消去	223,471
その他	137,851
合 計	85,620

資産

(単位：千円)

親会社が保有する連結子会社株式	1,436,581
全社資産	4,591,753
合 計	3,155,172

全社資産は、主に報告セグメントに帰属しない本社土地・建物であります。

3. セグメント利益または損失は、連結財務諸表の営業利益と調整を行っております。

4. 有形固定資産および無形固定資産の増加額の調整額は、本社建物の設備投資額であります。

#### 関連情報

前連結会計年度（自 平成27年4月1日 至 平成28年3月31日）

1. 製品及びサービスごとの情報

セグメント情報と同一であるため、記載を省略しております。

2. 地域ごとの情報

(1) 売上高

(単位：千円)

日本	アジア	その他	合計
29,250,246	2,526,069	704,718	32,481,034

(注) 1. 売上高は顧客の所在地を基礎とし、国または地域に分類しております。

2. 各区分に属する国または地域の内訳は次のとおりであります。

アジア...中国、マレーシア等

その他の地域...アメリカ合衆国、イスラエル等

(2) 有形固定資産

(単位：千円)

日本	アジア	合計
4,490,439	628,656	5,119,095

3. 主要な顧客ごとの情報

(単位：千円)

顧客の名称又は氏名	売上高	関連するセグメント名
日本無線株式会社	6,356,533	ソリューション・特機 情報通信・電源
富士ゼロックス株式会社	3,887,581	メカトロニクス
三菱電機株式会社	3,520,060	ソリューション・特機 情報通信・電源

当連結会計年度(自 平成28年4月1日 至 平成29年3月31日)

1. 製品及びサービスごとの情報

セグメント情報と同一であるため、記載を省略しております。

2. 地域ごとの情報

(1) 売上高

(単位：千円)

日本	アジア	その他	合計
28,816,713	1,746,327	393,604	30,956,644

(注) 1. 売上高は顧客の所在地を基礎とし、国または地域に分類しております。

2. 各区分に属する国または地域の内訳は次のとおりであります。

アジア...中国

その他の地域...アメリカ合衆国、イスラエル等

(2) 有形固定資産

(単位：千円)

日本	アジア	合計
4,516,726	523,347	5,040,074

3. 主要な顧客ごとの情報

(単位：千円)

顧客の名称又は氏名	売上高	関連するセグメント名
日本無線株式会社	5,726,344	ソリューション・特機 情報通信・電源
三菱電機株式会社	3,486,284	ソリューション・特機 情報通信・電源
富士ゼロックス株式会社	3,279,440	メカトロニクス

報告セグメントごとの固定資産の減損損失に関する情報

前連結会計年度(自 平成27年4月1日 至 平成28年3月31日)

該当事項はありません。

当連結会計年度(自 平成28年4月1日 至 平成29年3月31日)

該当事項はありません。

報告セグメントごとののれんの償却額及び未償却残高に関する情報  
該当事項はありません。

報告セグメントごとの負ののれん発生益に関する情報  
該当事項はありません。

( 関連当事者情報 )

1 . 関連当事者との取引

当社と関連当事者との取引

(1) 当社の親会社及び主要株主 ( 会社等の場合に限る。 ) 等

前連結会計年度 ( 自 平成27年 4 月 1 日 至 平成28年 3 月31日 )

種類	会社等の名称又は氏名	所在地	資本金又は出資金 ( 百万円 )	事業の内容又は職業	議決権等の所有 ( 被所有 ) 割合 ( % )	関連当事者との関係	取引の内容	取引金額 ( 千円 )	科目	期末残高 ( 千円 )
親会社	日清紡ホールディングス(株)	東京都中央区	27,587	事業会社の活動の支配・管理、その他	( 被所有 ) 間接 100.00	当社製品の販売	製品の販売 支払利息	4,151 29,073	未収入金 短期借入金 未払費用	1,696 5,900,000 1,071
	日本無線(株)	東京都三鷹市	14,704	無線通信 応用機器 製造販売	( 被所有 ) 直接 100.00	当社製品の販売 部品等の購入	製品の販売 部品等の仕入 受取賃貸料 支払家賃	6,356,533 642,806 81,234 126,450	受取手形 売掛金 未収入金 投資その他の資産 「その他」 買掛金 電子記録債務 前受金 未払金	565,000 1,033,208 25,239 1,328 604,223 10,740 19,124 16,769

取引条件および取引条件の方針の決定等

- 1 . 製品の販売については、市場価格、総原価を勘案して当社希望価格を提示し都度交渉のうえ、一般取引と同様にし決定しております。部品等の仕入については、日本無線(株)の提示した価格により、毎期交渉のうえ決定しております。事業所家賃については、近隣相場を勘案して合理的に決定しております。
- 2 . 借入利率は、市場金利を勘案して合理的に決定しております。返済条件は協議の上、決定しております。
- 3 . 上記の金額のうち、取引金額には消費税等が含まれておらず、期末残高には短期借入金を除き、消費税等が含まれております。

当連結会計年度(自 平成28年4月1日 至 平成29年3月31日)

種類	会社等の名称又は氏名	所在地	資本金又は出資金 (百万円)	事業の内容又は職業	議決権等の所有(被所有)割合 (%)	関連当事者との関係	取引の内容	取引金額 (千円)	科目	期末残高 (千円)
親会社	日清紡ホールディングス(株)	東京都中央区	27,587	事業会社の活動の支配・管理、その他	(被所有)間接 100.00	当社製品の販売	支払利息	14,853	未収入金 短期借入金 未払金 未払費用	129 3,848,162 205 989
	日本無線(株)	東京都三鷹市	14,704	無線通信 応用機器 製造販売	(被所有)直接 100.00	当社製品の販売 部品等の購入	製品の販売 部品等の仕入 受取賃貸料 支払家賃	5,775,253 1,363,136 105,056 164,049	売掛金 未収入金 投資その他の資産 「その他」 買掛金 電子記録債務 前受金 未払金	1,913,740 10,947 56,180 1,040,933 47,450 29,516 14,030

取引条件および取引条件の方針の決定等

1. 製品の販売については、市場価格、総原価を勘案して当社希望価格を提示し都度交渉のうえ、一般取引と同様に決定しております。部品等の仕入については、日本無線(株)の提示した価格により、每期交渉のうえ決定しております。事業所家賃については、近隣相場を勘案して合理的に決定しております。
2. 借入利率は、市場金利を勘案して合理的に決定しております。返済条件は協議の上、決定しております。
3. 上記の金額のうち、取引金額には消費税等が含まれておらず、期末残高には短期借入金を除き、消費税等が含まれております。

2. 親会社または重要な関連会社に関する注記

(1) 親会社情報

日清紡ホールディングス(株)(株東京証券取引所、(株)名古屋証券取引所、証券会員制法人福岡証券取引所、証券会員制法人札幌証券取引所に上場)

日本無線(株)(株東京証券取引所に上場)

(2) 重要な関連会社の情報

該当事項はありません。

(開示対象特別目的会社関係)

該当事項はありません。

( 1株当たり情報 )

	前連結会計年度 (自 平成27年4月1日 至 平成28年3月31日)	当連結会計年度 (自 平成28年4月1日 至 平成29年3月31日)
1株当たり純資産額	122円33銭	130円71銭
1株当たり当期純利益金額	11円46銭	7円45銭

(注) 1. 潜在株式調整後1株当たり当期純利益金額については、潜在株式が存在しないため記載しておりません。

2. 1株当たり純資産額の算定上の基礎は、以下のとおりであります。

	前連結会計年度末 (平成28年3月31日)	当連結会計年度末 (平成29年3月31日)
純資産の部の合計額(千円)	4,884,120	5,126,686
純資産の部の合計額から控除する金額 (千円)	430,121	367,524
(うち非支配株主持分(千円))	(430,121)	(367,524)
普通株式に係る期末の純資産額(千円)	4,453,998	4,759,162
1株当たり純資産額の算定に用いられた期 末の普通株式の数(株)	36,410,252	36,410,252

3. 1株当たり当期純利益金額の算定上の基礎は、以下のとおりであります。

	前連結会計年度 (自 平成27年4月1日 至 平成28年3月31日)	当連結会計年度 (自 平成28年4月1日 至 平成29年3月31日)
親会社株主に帰属する当期純利益金額 (千円)	417,088	271,141
普通株主に帰属しない金額(千円)	-	-
普通株式に係る親会社株主に帰属する当期 純利益金額(千円)	417,088	271,141
期中平均株式数(株)	36,410,252	36,410,252

(重要な後発事象)

該当事項はありません。

連結附属明細表  
社債明細表  
該当事項はありません。

借入金等明細表

区分	当期首残高 (千円)	当期末残高 (千円)	平均利率 (%)	返済期限
短期借入金	6,900,000	8,828,637	0.324	-
1年以内に返済予定の長期借入金	268,600	164,600	0.800	-
1年以内に返済予定のリース債務	104,233	77,605	-	-
長期借入金(1年以内に返済予定のものを除く。)	337,600	173,000	0.800	平成30~31年
リース債務(1年以内に返済予定のものを除く。)	217,788	158,386	-	平成30~34年
その他有利子負債	-	-	-	-
合計	7,828,221	9,402,229	-	-

- (注) 1. 平均利率は、期末の利率および残高を使用して、算出しております。
2. 連結貸借対照表ではリース債務のうち1年以内に返済予定のリース債務は流動負債「その他」に、返済予定が1年を超えるリース債務については固定負債「その他」に含めております。また、リース債務の平均利率については、リース料総額に含まれる利息相当額を控除する前の金額でリース債務を連結貸借対照表に計上しているため、記載しておりません。
3. 長期借入金およびリース債務(1年以内に返済予定のものを除く)の連結決算日後5年間の返済予定額は以下のとおりであります。

	1年超2年以内 (千円)	2年超3年以内 (千円)	3年超4年以内 (千円)	4年超5年以内 (千円)
長期借入金	99,600	73,400	-	-
リース債務	63,171	50,444	22,866	8,075

資産除去債務明細表

当連結会計年度期首及び当連結会計年度末における資産除去債務の金額が、当連結会計年度期首及び当連結会計年度末における負債及び純資産の合計額の100分の1以下であるため、連結財務諸表規則第92条の2の規定により記載を省略しております。

(上田日本無線株式会社)

(1) 財務諸表  
貸借対照表

(単位：千円)

	前事業年度 (平成28年3月31日)	当事業年度 (平成29年3月31日)
資産の部		
流動資産		
現金及び預金	382,591	330,317
受取手形	2 1,713,305	2 1,583,972
売掛金	2 4,456,832	2 4,622,348
商品及び製品	2,700	1,822
仕掛品	1,617,759	1,042,738
原材料及び貯蔵品	871,498	951,820
繰延税金資産	284,859	318,086
関係会社短期貸付金	900,000	1,400,000
その他	32,578	22,073
貸倒引当金	151,800	94,000
流動資産合計	10,110,325	10,179,178
固定資産		
有形固定資産		
建物	4,110,354	4,100,486
減価償却累計額	3,166,642	3,188,483
建物(純額)	1 943,711	1 912,003
構築物	230,265	230,265
減価償却累計額	140,896	148,813
構築物(純額)	89,369	81,451
機械及び装置	1,456,526	1,579,672
減価償却累計額	1,130,913	1,185,122
機械及び装置(純額)	325,613	394,549
車両運搬具	28,711	33,641
減価償却累計額	23,317	24,910
車両運搬具(純額)	5,394	8,731
工具、器具及び備品	1,259,339	1,053,786
減価償却累計額	1,111,830	925,604
工具、器具及び備品(純額)	147,508	128,182
土地	1 210,515	1 210,515
建設仮勘定	-	884
有形固定資産合計	1,722,112	1,736,319
無形固定資産		
ソフトウェア	101,029	82,453
その他	7,213	7,213
無形固定資産合計	108,242	89,667
投資その他の資産		
投資有価証券	7,465	7,049
関係会社株式	20,001	20,001
繰延税金資産	1,221,498	1,223,151
その他	22,545	20,990
投資その他の資産合計	1,271,509	1,271,191
固定資産合計	3,101,864	3,097,177
資産合計	13,212,190	13,276,356



(単位：千円)

	前事業年度 (平成28年3月31日)	当事業年度 (平成29年3月31日)
負債の部		
流動負債		
支払手形	821,506	767,335
電子記録債務	2 1,485,366	2 1,433,944
買掛金	2 1,098,457	2 867,182
短期借入金	1 150,000	1 150,000
未払金	113,856	195,778
未払費用	817,608	796,245
未払法人税等	136,636	101,445
その他	121,957	148,193
流動負債合計	4,745,389	4,460,125
固定負債		
退職給付引当金	3,881,481	3,896,062
その他	68,304	4,600
固定負債合計	3,949,785	3,900,662
負債合計	8,695,175	8,360,788
純資産の部		
株主資本		
資本金	700,000	700,000
資本剰余金		
資本準備金	319,539	319,539
資本剰余金合計	319,539	319,539
利益剰余金		
利益準備金	128,000	128,000
その他利益剰余金		
繰越利益剰余金	3,369,422	3,766,870
利益剰余金合計	3,497,422	3,894,870
株主資本合計	4,516,962	4,914,409
評価・換算差額等		
その他有価証券評価差額金	52	1,158
評価・換算差額等合計	52	1,158
純資産合計	4,517,015	4,915,568
負債純資産合計	13,212,190	13,276,356

## 損益計算書

(単位：千円)

	前事業年度 (自 平成27年4月1日 至 平成28年3月31日)		当事業年度 (自 平成28年4月1日 至 平成29年3月31日)	
売上高	1	16,808,084	1	14,880,016
売上原価				
製品期首たな卸高		4,013		2,700
当期製品製造原価	2	14,690,211	2	13,130,885
合計		14,694,225		13,133,585
製品期末たな卸高		2,700		1,822
製品売上原価		14,691,524		13,131,763
売上総利益		2,116,560		1,748,253
販売費及び一般管理費				
減価償却費		37,367		37,398
貸倒引当金繰入額		71,300		57,800
退職給付引当金繰入額		39,990		43,267
役員従業員給料手当		608,983		598,636
研究開発費	2	63,878	2	68,015
その他		551,894		570,842
販売費及び一般管理費合計		1,373,414		1,260,358
営業利益		743,146		487,894
営業外収益				
受取利息		4,495		3,783
受取配当金		176		165
賃貸収入	1	100,008	1	97,732
受託研究収入		44,907		19,986
事務委託収入	1	43,263	1	51,468
梱包費用管理費	1	36,053	1	11,573
その他	1	59,651	1	50,805
営業外収益合計		288,556		235,514
営業外費用				
支払利息		1,071		467
為替差損		3,783		-
その他		5,302		3,170
営業外費用合計		10,158		3,637
経常利益		1,021,544		719,771
特別損失				
固定資産除却損	3	2,694		-
特別損失合計		2,694		-
税引前当期純利益		1,018,849		719,771
法人税、住民税及び事業税		362,036		297,681
法人税等調整額		121,419		35,357
法人税等合計		483,455		262,323
当期純利益		535,394		457,447

製造原価明細書

区分	注記 番号	前事業年度 (自 平成27年 4月 1日 至 平成28年 3月31日)		当事業年度 (自 平成28年 4月 1日 至 平成29年 3月31日)	
		金額(千円)	構成比 (%)	金額(千円)	構成比 (%)
材料費	1	10,110,925	68.6	8,726,539	65.4
労務費		3,451,319	23.4	3,323,432	24.9
経費		1,186,229	8.0	1,286,750	9.7
当期総製造費用		14,748,474	100.0	13,336,723	100.0
期首仕掛品たな卸高		1,890,172		1,617,759	
合計		16,638,646		14,954,482	
期末仕掛品たな卸高		1,617,759		1,042,738	
他勘定振替高	2	330,675		780,859	
当期製品製造原価		14,690,211		13,130,885	

原価計算の方法は、個別原価計算であります。

(注) 1 主な内訳は次のとおりであります。

項目	前事業年度 (自 平成27年 4月 1日 至 平成28年 3月31日)	当事業年度 (自 平成28年 4月 1日 至 平成29年 3月31日)
外注加工費(千円)	265,890	259,580
減価償却費(千円)	143,958	171,849

2 他勘定振替高の内訳は次のとおりであります。

項目	前事業年度 (自 平成27年 4月 1日 至 平成28年 3月31日)	当事業年度 (自 平成28年 4月 1日 至 平成29年 3月31日)
試験研究(千円)	278,930	357,859
その他(千円)	51,744	423,000
合計(千円)	330,675	780,859

株主資本等変動計算書

前事業年度（自 平成27年4月1日 至 平成28年3月31日）

（単位：千円）

	株主資本					
	資本金	資本剰余金		利益剰余金		株主資本合計
		資本準備金	利益準備金	その他利益剰余金 繰越利益剰余金	利益剰余金合計	
当期首残高	700,000	319,539	128,000	2,894,028	3,022,028	4,041,568
当期変動額						
剰余金の配当				60,000	60,000	60,000
当期純利益				535,394	535,394	535,394
株主資本以外の項目の当期変動額（純額）						
当期変動額合計	-	-	-	475,394	475,394	475,394
当期末残高	700,000	319,539	128,000	3,369,422	3,497,422	4,516,962

	評価・換算差額等	純資産合計
	その他有価証券 評価差額金	
当期首残高	2,754	4,044,322
当期変動額		
剰余金の配当		60,000
当期純利益		535,394
株主資本以外の項目の当期変動額（純額）	2,701	2,701
当期変動額合計	2,701	472,692
当期末残高	52	4,517,015

当事業年度（自 平成28年4月1日 至 平成29年3月31日）

（単位：千円）

	株主資本					株主資本 合計
	資本金	資本剰余金	利益剰余金		利益剰余金 合計	
		資本準備金	利益準備金	その他 利益剰余金 繰越利益 剰余金		
当期首残高	700,000	319,539	128,000	3,369,422	3,497,422	4,516,962
当期変動額						
剰余金の配当				60,000	60,000	60,000
当期純利益				457,447	457,447	457,447
株主資本以外の項目の当期変動額（純額）						
当期変動額合計	-	-	-	397,447	397,447	397,447
当期末残高	700,000	319,539	128,000	3,766,870	3,894,870	4,914,409

	評価・換算差額等	純資産合計
	その他有価証券 評価差額金	
当期首残高	52	4,517,015
当期変動額		
剰余金の配当		60,000
当期純利益		457,447
株主資本以外の項目の当期変動額（純額）	1,105	1,105
当期変動額合計	1,105	398,553
当期末残高	1,158	4,915,568

## キャッシュ・フロー計算書

(単位：千円)

	前事業年度 (自 平成27年4月1日 至 平成28年3月31日)	当事業年度 (自 平成28年4月1日 至 平成29年3月31日)
営業活動によるキャッシュ・フロー		
税引前当期純利益	1,018,849	719,771
減価償却費	181,324	209,247
貸倒引当金の増減額(は減少)	71,300	57,800
退職給付引当金の増減額(は減少)	90,582	14,581
受取利息及び受取配当金	4,671	3,948
支払利息	1,071	467
売上債権の増減額(は増加)	694,395	36,183
たな卸資産の増減額(は増加)	347,897	495,576
仕入債務の増減額(は減少)	531,115	336,867
その他	288,094	33,817
小計	1,581,540	1,038,661
利息及び配当金の受取額	4,671	3,948
利息の支払額	1,120	445
法人税等の支払額	587,852	332,871
営業活動によるキャッシュ・フロー	997,239	709,293
投資活動によるキャッシュ・フロー		
短期貸付金の純増減額(は増加)	650,000	500,000
有形固定資産の取得による支出	270,804	191,390
有形固定資産の売却による収入	117	1,550
その他	23,834	11,727
投資活動によるキャッシュ・フロー	944,521	701,567
財務活動によるキャッシュ・フロー		
配当金の支払額	60,000	60,000
財務活動によるキャッシュ・フロー	60,000	60,000
現金及び現金同等物の増減額(は減少)	7,282	52,274
現金及び現金同等物の期首残高	389,873	382,591
現金及び現金同等物の期末残高	1 382,591	1 330,317

## 注記事項

### (重要な会計方針)

#### 1. 有価証券の評価基準及び評価方法

##### (1) 子会社株式

移動平均法に基づく原価法

##### (2) その他有価証券

時価のあるもの 決算日の市場価格等に基づく時価法（評価差額は全部純資産直入法により処理し、売却原価は移動平均法により算出）

時価のないもの 移動平均法に基づく原価法

#### 2. たな卸資産の評価基準及び評価方法

商品及び製品 個別法に基づく原価法

仕掛品 個別法に基づく原価法

原材料及び貯蔵品 移動平均法に基づく原価法

棚卸資産の貸借対照表価額は、収益性の低下による簿価切下げの方法により算定しております。

#### 3. 固定資産の減価償却の方法

##### (1) 有形固定資産

定額法を採用しております。なお、主な耐用年数は以下のとおりです。

建物 30年～45年

機械及び装置 7年

工具器具備品 3年～5年

##### (2) 無形固定資産

自社利用のソフトウェアは、社内における見込利用可能期間（5年）に基づく定額法を採用しております。

#### 4. 引当金の計上基準

##### (1) 貸倒引当金

売上債権等の貸倒れによる損失に備えるため、一般債権については貸倒れ実績率により、貸倒懸念債権等特定の債権については個別に回収可能性を検討し、回収不能見込額を計上しております。

##### (2) 退職給付引当金

従業員の退職給付に備えるため、当事業年度における退職給付債務に基づき、当事業年度において発生していると認められる額を計上しております。

数理計算上の差異は、その発生時の従業員の平均残存勤務期間内の一定の年数（12年）による定額法により発生の翌事業年度から費用処理しております。

#### 5. その他財務諸表作成のための基本となる重要な事項

消費税等の会計処理 税抜方式を採用しております。

### (追加情報)

「繰延税金資産の回収可能性に関する適用指針」（企業会計基準適用指針第26号平成28年3月28日）を当事業年度から適用しております。

(貸借対照表関係)

1 担保資産及び担保付債務

担保に供している資産は、次のとおりであります。

	前事業年度 (平成28年3月31日)	当事業年度 (平成29年3月31日)
土地	210,515千円 ( 746千円)	210,515千円 ( 746千円)
建物	351,062 (270,930 )	346,256 (267,103 )
計	561,577 (271,677 )	556,771 (267,849 )

担保付債務は、次のとおりであります。

	前事業年度 (平成28年3月31日)	当事業年度 (平成29年3月31日)
短期借入金	150,000千円 ( - 千円)	150,000千円 ( - 千円)

上記のうち、( )内書は工場財団抵当ならびに当該債務を示しております。

2 関係会社項目

関係会社に対する資産及び負債には区分掲記されたもののほか次のものがあります。

	前事業年度 (平成28年3月31日)	当事業年度 (平成29年3月31日)
受取手形	1,369,000千円	892,000千円
売掛金	1,485,730	882,769
電子記録債務	21,820	19,460
買掛金	207,716	145,904

(損益計算書関係)

1 関係会社との取引に係るものが次のとおり含まれております。

	前事業年度 (自 平成27年4月1日 至 平成28年3月31日)	当事業年度 (自 平成28年4月1日 至 平成29年3月31日)
関係会社への売上高	8,696,251千円	5,597,590千円
関係会社からの賃貸収入等	183,770	178,562

2 一般管理費及び当期製造費用に含まれる研究開発費の総額

	前事業年度 (自 平成27年4月1日 至 平成28年3月31日)	当事業年度 (自 平成28年4月1日 至 平成29年3月31日)
一般管理費	63,878千円	68,015千円
当期製造費用	276,145	357,859
計	340,023	425,875

3 固定資産除却損の内容は次のとおりであります。

	前事業年度 (自 平成27年4月1日 至 平成28年3月31日)	当事業年度 (自 平成28年4月1日 至 平成29年3月31日)
建物	861千円	- 千円
機械及び装置	851	-
車両運搬具	91	-
工具、器具及び備品	891	-
計	2,694	-



(株主資本等変動計算書関係)

前事業年度(自 平成27年4月1日 至 平成28年3月31日)

1. 発行済株式の種類及び総数並びに自己株式の種類及び株式数に関する事項

	当事業年度期首 株式数(株)	当事業年度 増加株式数(株)	当事業年度 減少株式数(株)	当事業年度末 株式数(株)
発行済株式				
普通株式	1,200,000	-	-	1,200,000
合計	1,200,000	-	-	1,200,000

2. 配当に関する事項

(1) 配当金支払額

(決議)	株式の種類	配当金の総額 (千円)	1株当たり 配当額(円)	基準日	効力発生日
平成27年6月11日 定時株主総会	普通株式	60,000	50	平成27年3月31日	平成27年6月12日

(2) 基準日が当期に属する配当のうち、配当の効力発生日が翌期となるもの

(決議)	株式の種類	配当金の総額 (千円)	配当の原資	1株当たり 配当額(円)	基準日	効力発生日
平成28年6月10日 定時株主総会	普通株式	60,000	利益剰余金	50	平成28年3月31日	平成28年6月13日

当事業年度(自 平成28年4月1日 至 平成29年3月31日)

1. 発行済株式の種類及び総数並びに自己株式の種類及び株式数に関する事項

	当事業年度期首 株式数(株)	当事業年度 増加株式数(株)	当事業年度 減少株式数(株)	当事業年度末 株式数(株)
発行済株式				
普通株式	1,200,000	-	-	1,200,000
合計	1,200,000	-	-	1,200,000

2. 配当に関する事項

(1) 配当金支払額

(決議)	株式の種類	配当金の総額 (千円)	1株当たり 配当額(円)	基準日	効力発生日
平成28年6月10日 定時株主総会	普通株式	60,000	50	平成28年3月31日	平成28年6月13日

(2) 基準日が当期に属する配当のうち、配当の効力発生日が翌期となるもの

(決議)	株式の種類	配当金の総額 (千円)	配当の原資	1株当たり 配当額(円)	基準日	効力発生日
平成29年6月14日 定時株主総会	普通株式	60,000	利益剰余金	50	平成29年3月31日	平成29年6月15日

## (キャッシュ・フロー計算書関係)

1 現金及び現金同等物の期末残高と貸借対照表に掲記されている科目の金額との関係は、次のとおりです。

前事業年度(自 平成27年4月1日 至 平成28年3月31日)および当事業年度(自 平成28年4月1日 至 平成29年3月31日)

現金及び現金同等物の期末残高は貸借対照表に掲記されている現金及び預金残高と一致しています。

## (リース取引関係)

該当事項はありません。

## (金融商品関係)

## 1. 金融商品の状況に関する事項

当社は、運転資金及び設備資金等の計画に照らして、必要な資金を親会社とのCMS(キャッシュ・マネジメント・システム)及び金融機関からの借入により調達しております。また、一時的な余剰資金をCMSへの預け入れにより運用しております。売掛金等の売上債権に係る顧客の信用リスクは、売上債権管理規則に沿ってリスク低減を図っております。投資有価証券は主として株式であり、上場株式については四半期ごとに時価の把握を行っております。

## 2. 金融商品の時価等に関する事項

貸借対照表計上額、時価及びこれらの差額については、次のとおりであります。なお、時価を把握することが極めて困難と認められるものは含まれておりません(注)2.参照)。

前事業年度(平成28年3月31日)

	貸借対照表計上額 (千円)	時価 (千円)	差額 (千円)
(1) 現金及び預金	382,591	382,591	-
(2) 受取手形	1,713,305		
貸倒引当金	78,300		
	1,635,005	1,635,005	-
(3) 売掛金	4,456,832		
貸倒引当金	71,500		
	4,385,332	4,385,332	-
(4) 関係会社短期貸付金	900,000	900,000	-
(5) 投資有価証券	5,335	5,335	-
資産計	7,308,264	7,308,264	-
(1) 支払手形	821,506	821,506	-
(2) 電子記録債務	1,485,366	1,485,366	-
(3) 買掛金	1,098,457	1,098,457	-
(4) 短期借入金	150,000	150,000	-
(5) 未払金	113,856	113,856	-
(6) 未払法人税等	136,636	136,636	-
負債計	3,805,823	3,805,823	-
デリバティブ取引	-	-	-

当事業年度（平成29年3月31日）

	貸借対照表計上額 (千円)	時価 (千円)	差額 (千円)
(1) 現金及び預金	330,317	330,317	-
(2) 受取手形	1,583,972		
貸倒引当金	53,000		
	1,530,972	1,530,972	-
(3) 売掛金	4,622,348		
貸倒引当金	39,000		
	4,583,348	4,583,348	-
(4) 関係会社短期貸付金	1,400,000	1,400,000	-
(5) 投資有価証券	6,919	6,919	-
資産計	7,851,556	7,851,556	-
(1) 支払手形	767,335	767,335	-
(2) 電子記録債務	1,433,944	1,433,944	-
(3) 買掛金	867,182	867,182	-
(4) 短期借入金	150,000	150,000	-
(5) 未払金	195,778	195,778	-
(6) 未払法人税等	101,445	101,445	-
負債計	3,515,684	3,515,684	-
デリバティブ取引	-	-	-

(注) 1. 金融商品の時価の算定方法並びに有価証券に関する事項

資 産

(1) 現金及び預金、(2) 受取手形、(3) 売掛金、(4) 関係会社短期貸付金

これらは短期間で決済されるため、時価は帳簿価額にほぼ等しいことから、当該帳簿価額によっております。なお、受取手形、売掛金については見積キャッシュ・フローの現在価値に基づいて個別に引当てた貸倒引当金を控除して時価を算定しております。関係会社短期貸付金は一時的な余剰資金をCMSへ預け入れたものです。

(5) 投資有価証券

内容は上場株式であり、時価は取引所の価格によっております。

負 債

(1) 支払手形、(2) 電子記録債務、(3) 買掛金、(4) 短期借入金、(5) 未払金、(6) 未払法人税等

これらは短期間で決済されるため、時価は帳簿価額にほぼ等しいことから、当該帳簿価額によっております。

2. 時価を把握することが極めて困難と認められる金融商品

(単位：千円)

区分	前事業年度 (平成28年3月31日)	当事業年度 (平成29年3月31日)
非上場株式	2,130	130

上記は、市場性がなく、かつ将来キャッシュ・フローを見積もることができず、時価を把握することが極めて困難であると認められるため「(5)投資有価証券」に含めておりません。

3. 金銭債権の決算日後の償還予定額  
前事業年度（平成28年3月31日）

	1年以内 (千円)	1年超 5年以内 (千円)	5年超 10年以内 (千円)	10年超 (千円)
現金及び預金	382,591	-	-	-
受取手形	1,635,005	-	-	-
売掛金	4,385,332	-	-	-
関係会社短期貸付金	900,000	-	-	-
合計	7,302,929	-	-	-

当事業年度（平成29年3月31日）

	1年以内 (千円)	1年超 5年以内 (千円)	5年超 10年以内 (千円)	10年超 (千円)
現金及び預金	330,317	-	-	-
受取手形	1,530,972	-	-	-
売掛金	4,583,348	-	-	-
関係会社短期貸付金	1,400,000	-	-	-
合計	7,844,637	-	-	-

4. 短期借入金の決算日後の返済予定額  
前事業年度（平成28年3月31日）

	1年以内 (千円)	1年超 2年以内 (千円)	2年超 3年以内 (千円)	3年超 4年以内 (千円)	4年超 5年以内 (千円)	5年超 (千円)
短期借入金	150,000	-	-	-	-	-
合計	150,000	-	-	-	-	-

当事業年度（平成29年3月31日）

	1年以内 (千円)	1年超 2年以内 (千円)	2年超 3年以内 (千円)	3年超 4年以内 (千円)	4年超 5年以内 (千円)	5年超 (千円)
短期借入金	150,000	-	-	-	-	-
合計	150,000	-	-	-	-	-

(有価証券関係)

1. 子会社株式

子会社株式(当事業年度の貸借対照表計上額は20,001千円、前事業年度の貸借対照表計上額は20,001千円)は、市場価格がなく、時価を把握することが極めて困難と認められることから、記載しておりません。

2. その他有価証券

前事業年度(平成28年3月31日)

	種類	貸借対照表計上額 (千円)	取得原価(千円)	差額(千円)
貸借対照表計上額が取得原価を 超えるもの	(1) 株式	5,335	5,259	75
	(2) 債券			
	国債・地方債等	-	-	-
	社債	-	-	-
	その他	-	-	-
	(3) その他	-	-	-
	小計	5,335	5,259	75
貸借対照表計上額が取得原価を 超えないもの	(1) 株式	-	-	-
	(2) 債券			
	国債・地方債等	-	-	-
	社債	-	-	-
	その他	-	-	-
	(3) その他	-	-	-
	小計	-	-	-
	合計	5,335	5,259	75

当事業年度(平成29年3月31日)

	種類	貸借対照表計上額 (千円)	取得原価(千円)	差額(千円)
貸借対照表計上額が取得原価を 超えるもの	(1) 株式	6,919	5,259	1,659
	(2) 債券			
	国債・地方債等	-	-	-
	社債	-	-	-
	その他	-	-	-
	(3) その他	-	-	-
	小計	6,919	5,259	1,659
貸借対照表計上額が取得原価を 超えないもの	(1) 株式	-	-	-
	(2) 債券			
	国債・地方債等	-	-	-
	社債	-	-	-
	その他	-	-	-
	(3) その他	-	-	-
	小計	-	-	-
	合計	6,919	5,259	1,659

3. 売却したその他有価証券

前事業年度(自 平成27年4月1日 至 平成28年3月31日)

種類	売却額(千円)	売却益の合計額 (千円)	売却損の合計額 (千円)
(1) 株式	50	-	-
(2) 債券			
国債・地方債等	-	-	-
社債	-	-	-
その他	-	-	-
(3) その他	-	-	-
合計	50	-	-

当事業年度(自 平成28年4月1日 至 平成29年3月31日)

種類	売却額(千円)	売却益の合計額 (千円)	売却損の合計額 (千円)
(1) 株式	2,000	-	-
(2) 債券			
国債・地方債等	-	-	-
社債	-	-	-
その他	-	-	-
(3) その他	-	-	-
合計	2,000	-	-

(デリバティブ取引関係)  
 該当事項はありません。

(退職給付関係)

1. 採用している退職給付制度の概要

当社は、従業員の退職給付に充てるため、非積立型の確定給付制度及び確定拠出制度を採用しております。退職一時金制度（非積立型制度であります。）では、退職給付として、給与と勤務期間に基づいた一時金を支給します。

2. 確定給付制度

(1) 退職給付債務の期首残高と期末残高の調整表

	前事業年度 (自 平成27年4月1日 至 平成28年3月31日)	当事業年度 (自 平成28年4月1日 至 平成29年3月31日)
退職給付債務の期首残高	4,082,262千円	4,131,549千円
勤務費用	137,923	134,740
利息費用	28,575	28,920
数理計算上の差異の発生額	48,557	96,453
退職給付の支払額	165,770	219,296
退職給付債務の期末残高	4,131,549	4,172,369

(2) 退職給付債務の期末残高と貸借対照表に計上された退職給付引当金の調整表

	前事業年度 (平成28年3月31日)	当事業年度 (平成29年3月31日)
非積立型制度の退職給付債務	4,131,549千円	4,172,369千円
未積立退職給付債務	4,131,549	4,172,369
未認識数理計算上の差異	250,068	276,306
貸借対照表に計上された負債と資産の純額	3,881,481	3,896,062
退職給付引当金	3,881,481	3,896,062
貸借対照表に計上された負債と資産の純額	3,881,481	3,896,062

(3) 退職給付費用及びその内訳項目の金額

	前事業年度 (自 平成27年4月1日 至 平成28年3月31日)	当事業年度 (自 平成28年4月1日 至 平成29年3月31日)
勤務費用	137,923千円	134,740千円
利息費用	28,575	28,920
数理計算上の差異の費用処理額	89,852	70,215
確定給付制度に係る退職給付費用	256,352	233,876

(4) 数理計算上の計算基礎に関する事項

主要な数理計算上の計算基礎

	前事業年度 (平成28年3月31日)	当事業年度 (平成29年3月31日)
割引率	0.7%	0.7%
予想昇給率	2.3%	2.2%

3. 確定拠出制度

当社の確定拠出制度への要拠出額は、前事業年度84,961千円、当事業年度85,843千円であります。

(ストック・オプション等関係)

該当事項はありません。

(税効果会計関係)

1. 繰延税金資産及び繰延税金負債の発生の主な原因別の内訳

	前事業年度 (平成28年3月31日)	当事業年度 (平成29年3月31日)
(1)流動資産		
繰延税金資産		
賞与引当金	163,175千円	154,025千円
貸倒引当金	46,299	28,670
たな卸資産評価損	34,946	91,984
未払社会保険料	26,840	25,620
その他	13,598	17,786
繰延税金資産合計	284,859	318,086
(2)固定資産		
繰延税金資産		
退職給付引当金	1,172,207	1,176,610
減価償却超過額	27,280	24,343
その他	28,729	29,398
小計	1,228,217	1,230,352
評価引当額	6,695	6,700
繰延税金資産合計	1,221,521	1,223,652
繰延税金負債		
その他有価証券評価差額金	22	501
繰延税金負債合計	22	501
繰延税金資産の純額	1,221,498	1,223,151

2. 法定実効税率と税効果会計適用後の法人税等の負担率との間に重要な差異があるときの、当該差異の原因となった主要な項目別の内訳

	前事業年度 (平成28年3月31日)	当事業年度 (平成29年3月31日)
法定実効税率	33.1%	30.5%
(調整)		
交際費等永久に損金に算入されない項目	0.2	0.6
住民税均等割	0.5	0.8
税率変更による期末繰延税金資産の減額修正	10.8	-
その他	2.9	4.6
税効果会計適用後の法人税等の負担率	47.5	36.5



(持分法損益等)

該当事項はありません。

(企業結合等関係)

該当事項はありません。

(資産除去債務関係)

該当事項はありません。

(賃貸等不動産関係)

該当事項はありません。

(セグメント情報等)

セグメント情報

当社は、無線通信機器事業の単一セグメントであるため、記載を省略しております。

関連情報

前事業年度(自 平成27年4月1日 至 平成28年3月31日)

1. 製品及びサービスごとの情報

(単位:千円)

	無線通信	医用電子	電子応用	合計
外部顧客への売上高	9,227,836	1,795,061	5,785,186	16,808,084

2. 地域ごとの情報

(1) 売上高

本邦の外部顧客への売上高が損益計算書の売上高の90%を超えるため、記載を省略しております。

(2) 有形固定資産

本邦に所在している有形固定資産の金額が貸借対照表の有形固定資産の金額の90%を超えるため、記載を省略しております。

3. 主要な顧客ごとの情報

顧客の氏名又は名称	売上高(千円)	関連するセグメント名
日本無線株式会社	8,690,847	無線通信機器
東芝メディカルシステムズ株式会社	3,317,053	無線通信機器
日立アロカメディカル株式会社	1,728,809	医用電子

当事業年度（自 平成28年4月1日 至 平成29年3月31日）

1. 製品及びサービスごとの情報

（単位：千円）

	無線通信	医用電子	電子応用	合計
外部顧客への売上高	5,807,347	1,686,523	7,386,145	14,880,016

2. 地域ごとの情報

(1) 売上高

本邦の外部顧客への売上高が損益計算書の売上高の90%を超えるため、記載を省略しております。

(2) 有形固定資産

本邦に所在している有形固定資産の金額が貸借対照表の有形固定資産の金額の90%を超えるため、記載を省略しております。

3. 主要な顧客ごとの情報

顧客の氏名又は名称	売上高（千円）	関連するセグメント名
日本無線株式会社	5,418,209	無線通信機器
東芝メディカルシステムズ株式会社	3,730,032	無線通信機器
テルモ株式会社	1,802,745	電子応用
日立アロカメディカル株式会社	1,623,848	医用電子

報告セグメントごとの固定資産の減損損失に関する情報

該当事項はありません。

報告セグメントごとののれんの償却額及び未償却残高に関する情報

該当事項はありません。

報告セグメントごとの負ののれん発生益に関する情報

該当事項はありません。

( 関連当事者情報 )

関連当事者との取引

当社の親会社等

前事業年度 ( 自 平成27年 4 月 1 日 至 平成28年 3 月31日 )

種類	会社等の名称又は氏名	所在地	資本金又は出資金	事業の内容又は職業	議決権等の所有(被所有)割合(%)	関連当事者との関係	取引の内容	取引金額(千円)	科目	期末残高(千円)
親会社	日清紡ホールディングス株式会社	東京都中央区	百万円 27,587	事業会社の活動の支配・管理等	被所有 間接100%	役員の兼任 資金の貸付・借入	資金の貸付 利息の受取	860,944 4,430	関係会社 短期貸付金	900,000
	日本無線株式会社	東京都三鷹市	百万円 14,704	無線通信機器事業	被所有 直接100%	役員の兼任 製品の販売	製品の販売	8,690,847	受取手形 売掛金	1,369,000 1,485,730

(注) 1. 上記金額のうち、取引金額には消費税等が含まれておらず、期末残高(短期貸付金を除く)には消費税等が含まれております。

2. 取引条件及び取引条件の決定方針等

日清紡ホールディングス株式会社(東京証券取引所に上場)のCMSを導入しており、同社との間で貸付及び借入(限度額15億円)を行っております。利率は市場金利等を参考に合理的に決定されております。なお、取引金額は当該事業年度における平均残高を記載しております。また、日本無線株式会社(東京証券取引所に上場)への販売価格は、市場実勢を勘案して当社が希望価格を提示し、価格交渉の上で決定しております。

3. その他の関係会社であった日本無線株式会社は、平成28年3月23日の株式交換により当社の完全親会社となりました。取引金額については年間の取引額を記載しております

当事業年度 ( 自 平成28年 4 月 1 日 至 平成29年 3 月31日 )

種類	会社等の名称又は氏名	所在地	資本金又は出資金	事業の内容又は職業	議決権等の所有(被所有)割合(%)	関連当事者との関係	取引の内容	取引金額(千円)	科目	期末残高(千円)
親会社	日清紡ホールディングス株式会社	東京都中央区	百万円 27,587	事業会社の活動の支配・管理等	被所有 間接100%	役員の兼任 資金の貸付・借入	資金の貸付 利息の受取	1,158,047 3,624	関係会社 短期貸付金	1,400,000
	日本無線株式会社	東京都三鷹市	百万円 14,704	無線通信機器事業	被所有 直接100%	役員の兼任 製品の販売	製品の販売	5,418,209	受取手形 売掛金	892,000 833,594

(注) 1. 上記金額のうち、取引金額には消費税等が含まれておらず、期末残高(短期貸付金を除く)には消費税等が含まれております。

2. 取引条件及び取引条件の決定方針等

日清紡ホールディングス株式会社(東京証券取引所に上場)のCMSを導入しており、同社との間で貸付及び借入(限度額15億円)を行っております。利率は市場金利等を参考に合理的に決定されております。なお、取引金額は当該事業年度における平均残高を記載しております。また、日本無線株式会社(東京証券取引所に上場)への販売価格は、市場実勢を勘案して当社が希望価格を提示し、価格交渉の上で決定しております。

( 1 株当たり情報 )

	前事業年度 (自 平成27年 4月 1日 至 平成28年 3月31日)	当事業年度 (自 平成28年 4月 1日 至 平成29年 3月31日)
1 株当たり純資産額	3,764.18円	4,096.31円
1 株当たり当期純利益金額	446.16円	381.21円

(注) 1. 潜在株式調整後 1 株当たり当期純利益金額については、潜在株式が存在しないため記載しておりません。  
 2. 1 株当たり当期純利益金額の算定上の基礎は、以下のとおりであります。

	前事業年度 (自 平成27年 4月 1日 至 平成28年 3月31日)	当事業年度 (自 平成28年 4月 1日 至 平成29年 3月31日)
当期純利益金額 (千円)	535,394	457,447
普通株主に帰属しない金額 (千円)	-	-
普通株式に係る当期純利益金額 (千円)	535,394	457,447
期中平均株式数 (株)	1,200,000	1,200,000

( 重要な後発事象 )

該当事項はありません。

附属明細表  
有価証券明細表

有価証券の金額が資産の総額の100分の1以下であるため、財務諸表等規則第124条の規定により記載を省略しております。

有形固定資産等明細表

資産の種類	当期首残高 (千円)	当期増加額 (千円)	当期減少額 (千円)	当期末残高 (千円)	当期末減価 却累計額又は 償却累計額 (千円)	当期償却額 (千円)	差引当期末残 高(千円)
有形固定資産							
建物	4,110,354	6,522	16,390	4,100,486	3,188,483	38,230	912,003
構築物	230,265	-	-	230,265	148,813	7,917	81,451
機械及び装置	1,456,526	144,615	21,469	1,579,672	1,185,122	74,201	394,549
車両運搬具	28,711	5,185	255	33,641	24,910	1,667	8,731
工具、器具及び備品	1,259,339	34,183	239,736	1,053,786	925,604	53,373	128,182
土地	210,515	-	-	210,515	-	-	210,515
建設仮勘定	-	191,390	190,506	884	-	-	884
有形固定資産計	7,295,711	381,896	468,356	7,209,252	5,472,933	175,390	1,736,319
無形固定資産							
ソフトウェア	101,029	15,281	33,857	82,453	-	33,857	82,453
その他(電話加入権)	7,213	-	-	7,213	-	-	7,213
無形固定資産計	108,242	15,281	33,857	89,667	-	33,857	89,667
長期前払費用	-	-	-	-	-	-	-
繰延資産							
-	-	-	-	-	-	-	-
繰延資産計	-	-	-	-	-	-	-

(注) 1. 当期増加額のうち主なものは次のとおりであります。

機械及び装置

炭素ガスレーザー加工機	121,835千円
全自動ウェーブ成形プレス機	17,200千円

(注) 2. 当期減少額のうち主なものは次のとおりであります。

工具、器具及び備品

金型、治具、他	158,216千円
---------	-----------

社債明細表

該当事項はありません。

借入金等明細表

区分	当期首残高 (千円)	当期末残高 (千円)	平均利率 (%)	返済期限
短期借入金	150,000	150,000	0.3	-
合計	150,000	150,000	-	-

(注) 平均利率については、期末借入金残高に対する加重平均利率を記載しております。

引当金明細表

区分	当期首残高 (千円)	当期増加額 (千円)	当期減少額 (目的使用) (千円)	当期減少額 (その他) (千円)	当期末残高 (千円)
貸倒引当金	151,800	94,000	-	151,800	94,000

(注) 貸倒引当金の「当期減少額(その他)」は、洗い替えによる取崩しであります。

資産除去債務明細表

該当事項はありません。

## 第6【提出会社の株式事務の概要】

事業年度	4月1日から3月31日まで
定時株主総会	6月下旬
基準日	3月31日
剰余金の配当の基準日	9月30日 3月31日
1単元の株式数	100株
単元未満株式の買取り 取扱場所  株主名簿管理人  取次所  買取手数料	(特別口座) 東京都中央区八重洲一丁目2番1号 みずほ信託銀行株式会社 本店証券代行部  (特別口座) 東京都中央区八重洲一丁目2番1号 みずほ信託銀行株式会社  次の算式により計算した金額に消費税を加えた金額 (買取請求が株主名簿管理人事務取扱場所に到達した日の東京証券取引所の開設する市場における最終価格。ただし、その日に売買取引がないときまたはその日が同取引所の休業日に当たるときは、その後最初になされた売買取引の成立価格) × 単元株式数 × 買取請求株式数 / 単元株式数 × 1.15% なお、単元株式数当たりの手数料金額が2,500円に満たない場合は、2,500円として計算する。
公告掲載方法	電子公告とする。電子公告は当社ホームページに掲載し、そのURLは次のとおりである。(http://www.jrc.co.jp) ただし、事故その他やむを得ない事由によって電子公告による公告ができない場合には、日本経済新聞に掲載して行う。
株主に対する特典	なし

(注) 当社定款の定めにより、単元未満株主は、会社法第189条第2項各号に掲げる権利、会社法第166条第1項の規定による請求をする権利並びに株主の有する株式数に応じて募集株式の割当てを受ける権利以外の権利を有していません。

## 第7【提出会社の参考情報】

### 1【提出会社の親会社等の情報】

当社は、金融商品取引法第24条の7第1項に規定する親会社等はありません。

### 2【その他の参考情報】

当事業年度の開始日から有価証券報告書提出日までの間に、次の書類を提出しております。

#### (1) 有価証券報告書およびその添付書類ならびに確認書

事業年度(第92期) (自平成27年4月1日 至平成28年3月31日) 平成28年6月29日 関東財務局長に提出

#### (2) 内部統制報告書およびその添付書類

平成28年6月29日 関東財務局長に提出

#### (3) 四半期報告書および確認書

(第93期第1四半期) (自平成28年4月1日 至平成28年6月30日) 平成28年8月9日 関東財務局長に提出

(第93期第2四半期) (自平成28年7月1日 至平成28年9月30日) 平成28年11月7日 関東財務局長に提出

(第93期第3四半期) (自平成28年10月1日 至平成28年12月31日) 平成29年2月7日 関東財務局長に提出

#### (4) 臨時報告書

平成28年7月6日 関東財務局長に提出

企業内容等の開示に関する内閣府令第19条第2項第9号の2(株主総会における議決権行使の結果)に基づく臨時報告書であります。

平成28年10月27日 関東財務局長に提出

企業内容等の開示に関する内閣府令第19条第2項第12号および第19号(当社および連結会社の財政状態、経営成績およびキャッシュ・フローの状況に著しい影響を与える事象の発生)に基づく臨時報告書であります。

平成29年5月15日 関東財務局長に提出

企業内容等の開示に関する内閣府令第19条第2項第6号の2(株式交換契約の締結)に基づく臨時報告書であります。

## 第二部【提出会社の保証会社等の情報】

該当事項はありません。



独立監査人の監査報告書及び内部統制監査報告書

平成29年6月26日

日本無線株式会社

取締役会 御中

有限責任監査法人トーマツ

指定有限責任社員 業務執行社員	公認会計士	津田 英嗣	印
--------------------	-------	-------	---

指定有限責任社員 業務執行社員	公認会計士	植木 拓磨	印
--------------------	-------	-------	---

<財務諸表監査>

当監査法人は、金融商品取引法第193条の2第1項の規定に基づく監査証明を行うため、「経理の状況」に掲げられている日本無線株式会社の平成28年4月1日から平成29年3月31日までの連結会計年度の連結財務諸表、すなわち、連結貸借対照表、連結損益計算書、連結包括利益計算書、連結株主資本等変動計算書、連結キャッシュ・フロー計算書、連結財務諸表作成のための基本となる重要な事項、その他の注記及び連結附属明細表について監査を行った。

連結財務諸表に対する経営者の責任

経営者の責任は、我が国において一般に公正妥当と認められる企業会計の基準に準拠して連結財務諸表を作成し適正に表示することにある。これには、不正又は誤謬による重要な虚偽表示のない連結財務諸表を作成し適正に表示するために経営者が必要と判断した内部統制を整備及び運用することが含まれる。

監査人の責任

当監査法人の責任は、当監査法人が実施した監査に基づいて、独立の立場から連結財務諸表に対する意見を表明することにある。当監査法人は、我が国において一般に公正妥当と認められる監査の基準に準拠して監査を行った。監査の基準は、当監査法人に連結財務諸表に重要な虚偽表示がないかどうかについて合理的な保証を得るために、監査計画を策定し、これに基づき監査を実施することを求めている。

監査においては、連結財務諸表の金額及び開示について監査証拠を入手するための手続が実施される。監査手続は、当監査法人の判断により、不正又は誤謬による連結財務諸表の重要な虚偽表示のリスクの評価に基づいて選択及び適用される。財務諸表監査の目的は、内部統制の有効性について意見表明するためのものではないが、当監査法人は、リスク評価の実施に際して、状況に応じた適切な監査手続を立案するために、連結財務諸表の作成と適正な表示に関連する内部統制を検討する。また、監査には、経営者が採用した会計方針及びその適用方法並びに経営者によって行われた見積りの評価も含め全体としての連結財務諸表の表示を検討することが含まれる。

当監査法人は、意見表明の基礎となる十分かつ適切な監査証拠を入手したと判断している。

監査意見

当監査法人は、上記の連結財務諸表が、我が国において一般に公正妥当と認められる企業会計の基準に準拠して、日本無線株式会社及び連結子会社の平成29年3月31日現在の財政状態並びに同日をもって終了する連結会計年度の経営成績及びキャッシュ・フローの状況をすべての重要な点において適正に表示しているものと認める。

#### < 内部統制監査 >

当監査法人は、金融商品取引法第193条の2第2項の規定に基づく監査証明を行うため、日本無線株式会社の平成29年3月31日現在の内部統制報告書について監査を行った。

#### 内部統制報告書に対する経営者の責任

経営者の責任は、財務報告に係る内部統制を整備及び運用し、我が国において一般に公正妥当と認められる財務報告に係る内部統制の評価の基準に準拠して内部統制報告書を作成し適正に表示することにある。

なお、財務報告に係る内部統制により財務報告の虚偽の記載を完全には防止又は発見することができない可能性がある。

#### 監査人の責任

当監査法人の責任は、当監査法人が実施した内部統制監査に基づいて、独立の立場から内部統制報告書に対する意見を表明することにある。当監査法人は、我が国において一般に公正妥当と認められる財務報告に係る内部統制の監査の基準に準拠して内部統制監査を行った。財務報告に係る内部統制の監査の基準は、当監査法人に内部統制報告書に重要な虚偽表示がないかどうかについて合理的な保証を得るために、監査計画を策定し、これに基づき内部統制監査を実施することを求めている。

内部統制監査においては、内部統制報告書における財務報告に係る内部統制の評価結果について監査証拠を入手するための手続が実施される。内部統制監査の監査手続は、当監査法人の判断により、財務報告の信頼性に及ぼす影響の重要性に基づいて選択及び適用される。また、内部統制監査には、財務報告に係る内部統制の評価範囲、評価手続及び評価結果について経営者が行った記載を含め、全体としての内部統制報告書の表示を検討することが含まれる。

当監査法人は、意見表明の基礎となる十分かつ適切な監査証拠を入手したと判断している。

#### 監査意見

当監査法人は、日本無線株式会社が平成29年3月31日現在の財務報告に係る内部統制は有効であると表示した上記の内部統制報告書が、我が国において一般に公正妥当と認められる財務報告に係る内部統制の評価の基準に準拠して、財務報告に係る内部統制の評価結果について、すべての重要な点において適正に表示しているものと認める。

#### 強調事項

重要な後発事象に関する注記に記載されているとおり、会社は平成29年5月15日の取締役会において、日清紡ホールディングス株式会社を株式交換完全親会社とし、会社を株式交換完全子会社とする株式交換を行うことを決議し、同日付で株式交換契約を締結している。当該株式交換は、平成29年6月26日の定時株主総会で承認されている。

当該事項は、当監査法人の意見に影響を及ぼすものではない。

#### 利害関係

会社と当監査法人又は業務執行社員との間には、公認会計士法の規定により記載すべき利害関係はない。

以上

- 
1. 上記は監査報告書の原本に記載された事項を電子化したものであり、その原本は当社（有価証券報告書提出会社）が別途保管しております。
  2. X B R L データは監査の対象には含まれていません。

独立監査人の監査報告書

平成29年6月26日

日本無線株式会社

取締役会 御中

有限責任監査法人トーマツ

指定有限責任社員  
業務執行社員 公認会計士 津田 英嗣 印

指定有限責任社員  
業務執行社員 公認会計士 植木 拓磨 印

当監査法人は、金融商品取引法第193条の2第1項の規定に基づく監査証明を行うため、「経理の状況」に掲げられている日本無線株式会社の平成28年4月1日から平成29年3月31日までの第93期事業年度の財務諸表、すなわち、貸借対照表、損益計算書、株主資本等変動計算書、重要な会計方針、その他の注記及び附属明細表について監査を行った。

財務諸表に対する経営者の責任

経営者の責任は、我が国において一般に公正妥当と認められる企業会計の基準に準拠して財務諸表を作成し適正に表示することにある。これには、不正又は誤謬による重要な虚偽表示のない財務諸表を作成し適正に表示するために経営者が必要と判断した内部統制を整備及び運用することが含まれる。

監査人の責任

当監査法人の責任は、当監査法人が実施した監査に基づいて、独立の立場から財務諸表に対する意見を表明することにある。当監査法人は、我が国において一般に公正妥当と認められる監査の基準に準拠して監査を行った。監査の基準は、当監査法人に財務諸表に重要な虚偽表示がないかどうかについて合理的な保証を得るために、監査計画を策定し、これに基づき監査を実施することを求めている。

監査においては、財務諸表の金額及び開示について監査証拠を入手するための手続が実施される。監査手続は、当監査法人の判断により、不正又は誤謬による財務諸表の重要な虚偽表示のリスクの評価に基づいて選択及び適用される。財務諸表監査の目的は、内部統制の有効性について意見表明するためのものではないが、当監査法人は、リスク評価の実施に際して、状況に応じた適切な監査手続を立案するために、財務諸表の作成と適正な表示に関連する内部統制を検討する。また、監査には、経営者が採用した会計方針及びその適用方法並びに経営者によって行われた見積りの評価も含め全体としての財務諸表の表示を検討することが含まれる。

当監査法人は、意見表明の基礎となる十分かつ適切な監査証拠を入手したと判断している。

監査意見

当監査法人は、上記の財務諸表が、我が国において一般に公正妥当と認められる企業会計の基準に準拠して、日本無線株式会社の平成29年3月31日現在の財政状態及び同日をもって終了する事業年度の経営成績をすべての重要な点において適正に表示しているものと認める。

強調事項

重要な後発事象に関する注記に記載されているとおり、会社は平成29年5月15日の取締役会において、日清紡ホールディングス株式会社を株式交換完全親会社とし、会社を株式交換完全子会社とする株式交換を行うことを決議し、同日付で株式交換契約を締結している。当該株式交換は、平成29年6月26日の定時株主総会で承認されている。

当該事項は、当監査法人の意見に影響を及ぼすものではない。

利害関係

会社と当監査法人又は業務執行社員との間には、公認会計士法の規定により記載すべき利害関係はない。

以上

1. 上記は監査報告書の原本に記載された事項を電子化したものであり、その原本は当社（有価証券報告書提出会社）が別途保管しております。
2. XBR Lデータは監査の対象には含まれていません。