

【表紙】

【提出書類】	有価証券報告書
【根拠条文】	金融商品取引法第24条第1項
【提出先】	関東財務局長
【提出日】	2024年6月26日
【事業年度】	第46期（自 2023年4月1日 至 2024年3月31日）
【会社名】	TOWA株式会社
【英訳名】	TOWA CORPORATION
【代表者の役職氏名】	代表取締役社長 岡田 博和
【本店の所在の場所】	京都市南区上鳥羽上調子町5番地
【電話番号】	075(692)0250(代表)
【事務連絡者氏名】	執行役員経営企画本部長 中西 和彦
【最寄りの連絡場所】	京都市南区上鳥羽上調子町5番地
【電話番号】	075(692)0250(代表)
【事務連絡者氏名】	執行役員経営企画本部長 中西 和彦
【縦覧に供する場所】	株式会社東京証券取引所 (東京都中央区日本橋兜町2番1号)

第一部【企業情報】

第1【企業の概況】

1【主要な経営指標等の推移】

(1) 連結経営指標等

回次	第42期	第43期	第44期	第45期	第46期
決算年月	2020年3月	2021年3月	2022年3月	2023年3月	2024年3月
売上高 (千円)	25,255,495	29,706,793	50,666,728	53,822,668	50,471,799
経常利益 (千円)	647,031	3,818,909	11,724,303	10,206,054	9,079,734
親会社株主に帰属する当期純利益 (千円)	368,799	2,663,201	8,129,827	7,346,676	6,444,193
包括利益 (千円)	458,611	4,684,784	10,018,780	7,732,418	12,325,668
純資産額 (千円)	27,017,822	31,503,757	41,121,326	47,623,254	58,435,903
総資産額 (千円)	43,124,932	51,790,516	71,333,064	73,468,553	87,861,833
1株当たり純資産額 (円)	1,076.63	1,246.80	1,628.59	1,887.38	2,337.55
1株当たり当期純利益 (円)	14.75	106.49	325.08	293.69	257.70
潜在株式調整後1株当たり当期純利益 (円)	-	-	-	-	-
自己資本比率 (%)	62.4	60.2	57.1	64.3	66.5
自己資本利益率 (%)	1.35	9.17	22.61	16.71	12.20
株価収益率 (倍)	50.59	20.07	7.56	7.13	41.41
営業活動によるキャッシュ・フロー (千円)	6,352,138	5,311,846	6,403,884	2,831,227	9,665,880
投資活動によるキャッシュ・フロー (千円)	2,536,218	2,768,283	6,600,269	2,746,012	2,773,764
財務活動によるキャッシュ・フロー (千円)	1,560,467	2,240,677	1,925,312	3,962,214	3,524,364
現金及び現金同等物の期末残高 (千円)	9,823,443	10,268,427	12,250,459	16,430,497	20,517,272
従業員数 (人)	1,566	1,633	1,817	1,876	1,985
[外、平均臨時雇用者数]	[102]	[120]	[188]	[165]	[167]

(注) 1. 潜在株式調整後1株当たり当期純利益については、潜在株式が存在しないため記載しておりません。

2. 当社は第46期より「株式給付信託(J-ESOP)」を導入しており、株主資本において自己株式として計上されている「株式給付信託(J-ESOP)」に残存する当社株式は、「1株当たり純資産額」の算定上、期末発行済株式総数から控除する自己株式に含めております。また、「1株当たり当期純利益」の算定上、期中平均株式数の計算において控除する自己株式に含めております。

(2) 提出会社の経営指標等

回次	第42期	第43期	第44期	第45期	第46期
決算年月	2020年 3月	2021年 3月	2022年 3月	2023年 3月	2024年 3月
売上高 (千円)	20,385,149	24,132,641	42,527,204	42,401,275	41,715,354
経常利益又は経常損失 () (千円)	384,836	1,559,414	6,610,098	4,641,106	5,010,350
当期純利益又は当期純損失 () (千円)	289,780	1,100,874	4,871,702	3,355,424	3,689,608
資本金 (千円)	8,932,627	8,932,627	8,932,627	8,942,950	8,955,671
発行済株式総数 (株)	25,021,832	25,021,832	25,021,832	25,033,238	25,043,888
純資産額 (千円)	20,949,314	22,488,216	27,025,286	29,201,165	35,514,384
総資産額 (千円)	35,521,190	38,646,289	50,953,201	50,617,042	60,044,060
1株当たり純資産額 (円)	837.66	899.20	1,080.64	1,167.13	1,420.64
1株当たり配当額 (円)	16.00	16.00	50.00	40.00	40.00
(内1株当たり中間配当額) (円)	(-)	(-)	(-)	(-)	(-)
1株当たり当期純利益又は1株当たり当期純損失 () (円)	11.59	44.02	194.80	134.13	147.54
潜在株式調整後1株当たり当期純利益 (円)	-	-	-	-	-
自己資本比率 (%)	59.0	58.2	53.0	57.7	59.1
自己資本利益率 (%)	-	5.07	19.68	11.94	11.40
株価収益率 (倍)	-	48.55	12.62	15.61	72.32
配当性向 (%)	-	36.35	25.67	29.82	27.11
従業員数 (人)	528	549	573	597	623
[外、平均臨時雇用者数]	[16]	[14]	[34]	[56]	[64]
株主総利回り (%)	112.9	321.3	376.4	328.3	1,604.7
(比較指標：配当込みTOPIX業種別指数(機械)) (%)	(88.8)	(142.0)	(136.7)	(148.4)	(217.0)
最高株価 (円)	1,311	2,341	3,740	2,409	11,200
最低株価 (円)	600	700	1,752	1,576	1,923

- (注) 1. 第44期の1株当たり配当額には記念配当10円を含んでおります。
2. 潜在株式調整後1株当たり当期純利益については、潜在株式が存在しないため記載しておりません。
3. 当社は第46期より「株式給付信託(J-ESOP)」を導入しており、株主資本において自己株式として計上されている「株式給付信託(J-ESOP)」に残存する当社株式は、「1株当たり純資産額」の算定上、期末発行済株式総数から控除する自己株式に含めております。また、「1株当たり当期純利益」の算定上、期中平均株式数の計算において控除する自己株式に含めております。
4. 第42期事業年度の自己資本利益率、株価収益率及び配当性向は、当期純損失であるため記載しておりません。
5. 当社の従業員数には、関係会社への出向者(第42期 44名、第43期 44名、第44期 50名、第45期 57名、第46期 53名)を含めずに表示しております。
6. 最高株価及び最低株価は、2022年4月4日より東京証券取引所プライム市場におけるものであり、それ以前については東京証券取引所市場第一部におけるものであります。
7. 株主総利回り及び比較指標の最近5年間の推移は以下のとおりであります。

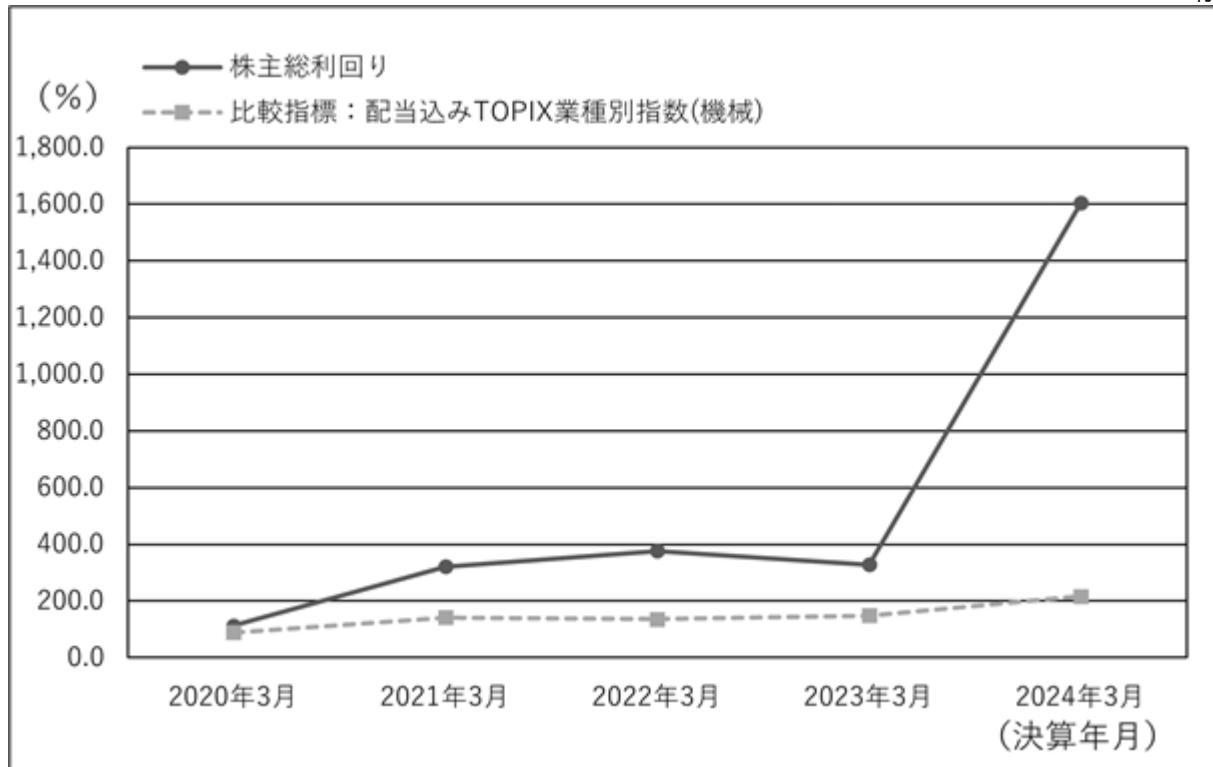

2【沿革】

年月	事項
1979年4月	坂東和彦が30名の社員と共に「超精密金型」及び「半導体製造装置」の製造販売を主な事業目的として東和精密工業株式会社を設立。京都府八幡市に仮設工場を設け操業を開始、同時に東京営業所を開設。
1980年2月	全自動マルチプランジャ方式による半導体樹脂封止装置の試作に成功、半導体樹脂封止の高品質量産化技術確立の端緒を開く。
1986年5月	TOWA総合技術センターを新設。
1987年2月	創業者 坂東和彦が「マルチプランジャ成形システム」により、日本発明振興協会と日刊工業新聞社の共催による「第十二回発明大賞（白井発明功労賞）」を受賞。
1988年7月	TOWA Singapore Mfg.Pte.Ltd.を設立。
1988年12月	本社を京都府宇治市槇島町目川122番地2に移転し、商号をTOWA株式会社に変更。
1989年12月	社章を日本商標として登録。
1990年3月	名和精工株式会社（現 TOWATEC株式会社）を子会社化。
1991年3月	京都府綴喜郡宇治田原町に京都東事業所を新設。（総合竣工は1992年6月）株式会社バンディックを子会社化。
1991年4月	Micro Component Technology Malaysia Sdn.Bhd.（現 TOWAM Sdn.Bhd.）を子会社化。
1993年1月	ファインプラスチック成形品事業の製造を分離し、株式会社バンディックに承継する。
1993年11月	三星電子株式会社、漢陽機工株式会社との合併会社 韓国TOWA株式会社（2002年11月にSECRON Co., Ltdに社名変更）を設立。
1994年11月	韓国の株式会社東進に資本参加。
1995年7月	TOWA AMERICA, Inc.を設立。
1995年9月	中国蘇州市に合併会社 蘇州S T K鑄造有限公司を設立。 TOWA AMERICA, Inc.がIntercon Tools, Inc.を子会社化。
1996年2月	シンガポールにTOWA Asia-Pacific Pte.Ltd.を設立。
1996年9月	大阪証券取引所市場第二部及び京都証券取引所に株式を上場。
1997年12月	TOWA Asia-Pacific Centre（シンガポール）を新設。
1998年3月	京都市南区上鳥羽上調子町5番地に本社・工場が完成し移転する。
1998年4月	創業者 坂東和彦が「マルチプランジャ方式を採用した成形用金型の開発」により「科学技術庁長官賞」を受賞。
1998年10月	JIPAL Corporation（台湾）との合併会社巨東精技股分有限公司を設立。
1998年12月	I S O 9001の認証を本社・工場、京都東事業所、宇治槇島工場（現 坂東記念研究所）において取得。 佐賀県鳥栖市「鳥栖北部丘陵新都市」内に九州工場（現 九州事業所）を新設。
1999年4月	大日本スクリーン製造株式会社（現 株式会社SCREENホールディングス）、株式会社堀場製作所との共同出資により株式会社サーク（現 株式会社SCREEN SPE サーク）を設立。
1999年5月	創業者 坂東和彦が「マルチプランジャ方式を採用した成形用金型の発明考案」により黄綬褒章を受章。
2000年3月	I S O 9001の認証を九州工場（現 九州事業所）において取得。
2000年9月	大阪証券取引所市場第一部に上場。
2000年11月	東京証券取引所市場第一部に上場。
2001年3月	I S O 14001の認証を本社・工場において取得。
2001年6月	Intercon Technology, Inc.の新本社工場が完成。
2001年10月	中国上海市に東和半導体設備（上海）有限公司を設立。
2002年3月	I S O 14001の認証を京都東事業所、九州事業所、東京営業部において取得。
2002年6月	中国江蘇省にTOWA半導体設備（蘇州）有限公司を設立。
2002年9月	中国の上海沙迪克軟件有限公司に資本参加。

年月	事項
2004年 1月	台湾新竹市に台湾東和半導体設備股分有限公司を設立。
2004年 3月	新会社としてシンガポールにTOWA Asia-Pacific Pte.Ltd.を設立。
2004年 4月	フィリピンラグナ州にTOWA Semiconductor Equipment Philippines Corp.を設立。
2006年 4月	T O W A サービス株式会社を設立。
2011年 7月	SECRON Co.,Ltdの当社保有の全株式をSamsung Electronics Co.,Ltd (三星電子株式会社)に譲渡し合併関係を解消。
2013年 1月	米国カリフォルニア州にTOWA USA Corporationを設立。
2013年 4月	韓国ソウル市にT O W A 韓国株式会社を設立。
2013年10月	オランダヘルダーランド州にTOWA Europe B.V.を設立。
2014年 6月	創業者 坂東和彦 逝去。
2014年 7月	創業者 坂東和彦が「マルチプランジャ方式」及び「モジュール方式」の発明により、半導体業界の発展に大きく寄与した功績等に対し、旭日小綬章を受章。
2015年10月	T O W A 韓国株式会社がSEMES Co.,Ltd.よりモールディング事業を譲受。
2018年 8月	オムロンレーザーフロント株式会社 (現 T O W A レーザーフロント株式会社) の株式を取得し子会社化。
2018年10月	中国南通市に東和半導体設備 (南通) 有限公司を設立し、同社が精技電子 (南通) 有限公司より金型製造事業を譲受 (同年11月)。
2019年 1月	ドイツデュッセルドルフ市にTOWA Europe GmbHを設立。
2019年 3月	タイバンコクにTOWA THAI COMPANY LIMITEDを設立。
2021年 9月	中国江蘇省に東和半導体設備研究開発 (蘇州) 有限公司を設立。
2022年 1月	Fine International Co.,Ltd. (現 T O W A ファイン株式会社) の株式を取得し子会社化。
2022年 4月	東京証券取引所の市場区分の見直しにより、東京証券取引所の市場第一部からプライム市場に移行。
2023年 3月	マレーシアペナン州にTOWA TOOL Sdn.Bhd.を設立し、同社がK-Tool Engineering Sdn. Bhd.の金型製造事業を譲受 (同年 4月)。

3【事業の内容】

当社グループ（当社及び当社の関係会社）は、TOWA株式会社（当社）及び子会社18社の合計19社により構成されており、主に半導体製造用精密金型、半導体製造装置、ファインプラスチック成形品及びレーザ加工装置の製造販売並びに製品のアフターサービス等を行っております。

当社グループの事業内容及び当社と関係会社の当該事業に係る位置付けは次のとおりであります。

なお、次の3事業は「第5 経理の状況 1 連結財務諸表等 (1) 連結財務諸表 注記事項」に掲げるセグメントの区分と同一であります。

事業区分	主要製品	主要な会社
半導体製造装置事業	半導体製造用精密金型 モールドング装置 シンギュレーション装置 等	当社 TOWAM Sdn.Bhd. 他 連結子会社15社
ファインプラスチック成形品事業	医療機器 等	当社 株式会社バンディック
レーザ加工装置事業	レーザ加工装置	TOWAレーザーフロント株式会社

[事業系統図]

事業系統図は次のとおりであります。

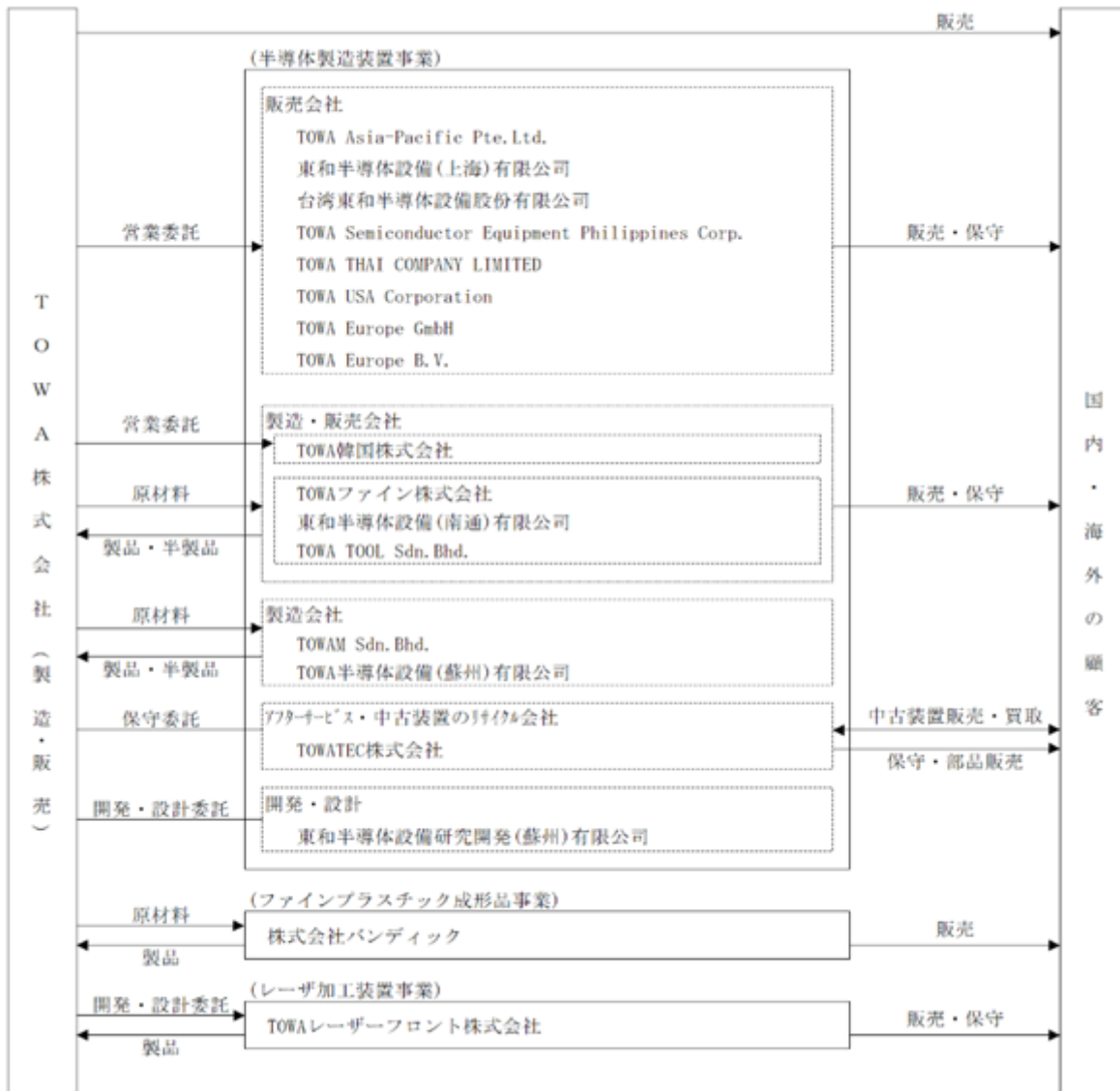

4【関係会社の状況】

名称	住所	資本金	主要な事業の内容	議決権の所有割合(%)	関係内容			
					役員の兼任		資金援助	営業上の取引
					当社役員(名)	当社従業員(名)		
連結子会社 株式会社バンディック	京都市南区	96百万円	ファインプラスチック成形品事業	100	2	3	-	製造委託
TOWATEC株式会社	京都市南区	30百万円	半導体製造装置事業	100	3	5	-	保守委託
TOWAレーザーフロント株式会社	神奈川県相模原市	100百万円	レーザ加工装置事業	100	2	3	資金貸付	開発・設計委託 製造委託
TOWA Asia-Pacific Pte.Ltd.	シンガポール インターナショナル ビジネスパーク	500千 シンガポールドル	半導体製造装置事業	100	1	2	-	営業委託
TOWAM Sdn.Bhd. (注)2	マレーシア ペナン州	8,000千 マレーシア リンギット	半導体製造装置事業	100	2	3	資金貸付	製造委託
TOWA TOOL Sdn.Bhd. (注)2	マレーシア ペナン州	40,000千 マレーシア リンギット	半導体製造装置事業	100	1	3	-	製造委託
TOWA Semiconductor Equipment Philippines Corp.	フィリピン ラグナ州	11,000千 フィリピンペソ	半導体製造装置事業	100	1	1	-	営業委託
TOWA THAI COMPANY LIMITED	タイ バンコク	10,000千 バーツ	半導体製造装置事業	100	2	3	-	営業委託
TOWA USA Corporation	米国 カリフォルニア州	1,000千 米ドル	半導体製造装置事業	100	1	2	-	営業委託
TOWA Europe B.V.	オランダ ヘルダーランド州	800千 ユーロ	半導体製造装置事業	100	2	1	-	営業委託
TOWA Europe GmbH	ドイツ シュトゥットガルト市	25千 ユーロ	半導体製造装置事業	100	2	2	-	営業委託
東和半導体設備(上海)有限公司	中国 上海市	1,000千 米ドル	半導体製造装置事業	100	2	5	-	営業委託
TOWA半導体設備(蘇州)有限公司 (注)2	中国 江蘇省	12,000千 米ドル	半導体製造装置事業	100	3	4	-	製造委託
東和半導体設備(南通)有限公司 (注)2	中国 江蘇省	30,000千 米ドル	半導体製造装置事業	100	4	5	-	製造委託
東和半導体設備研究開発(蘇州)有限公司	中国 江蘇省	1,000千 米ドル	半導体製造装置事業	100	1	5	-	開発・設計委託
台湾東和半導体設備股分有限公司	台湾 新竹市	28,000千 ニュー台湾ドル	半導体製造装置事業	100	2	3	-	営業委託
TOWA韓国株式会社 (注)2	韓国 ソウル特別市	3,350百万 ウォン	半導体製造装置事業	100	4	3	-	営業委託 製造委託
TOWAファイン株式会社	韓国 京畿道安山市	1,300百万 ウォン	半導体製造装置事業	100	2	3	-	製造委託

(注)1. 主要な事業の内容欄には、セグメントの名称を記載しております。

2. 特定子会社に該当しております。

5【従業員の状況】

(1) 連結会社の状況

2024年3月31日現在

セグメントの名称	従業員数（人）	
半導体製造装置事業	1,809	(96)
ファインプラスチック成形品事業	76	(69)
レーザ加工装置事業	100	(2)
合計	1,985	(167)

- (注) 1. 従業員数は就業人員（当社グループからグループ外への出向者を除き、グループ外から当社グループへの出向者を含む。）であり、臨時雇用者数（パートタイマー、人材会社からの派遣社員を含む。）は、（ ）内に年間の平均人員数を外数で記載しております。
2. 半導体製造装置事業における従業員数が前連結会計年度末と比べて101名増加しております。主な要因は、2023年4月6日付でTOWA TOOL Sdn.Bhd.がK-Tool Engineering Sdn. Bhd.の金型製造事業を譲り受けたことによる増加であります。

(2) 提出会社の状況

2024年3月31日現在

従業員数（人）	平均年齢（歳）	平均勤続年数（年）	平均年間給与（円）
623 (64)	39.5	11.9	6,950,932

- (注) 1. 従業員数は、すべて半導体製造装置事業に従事しているものであります。
2. 従業員数は就業人員（当社から社外への出向者を除き、社外から当社への出向者を含む。）であり、臨時雇用者数（パートタイマー、人材会社からの派遣社員を含む。）は、（ ）内に年間の平均人員数を外数で記載しております。
3. 平均年間給与は、基準外賃金及び賞与を含んでおります。

(3) 労働組合の状況

当社グループの労働組合は、TOWA労働組合と称し、所属上部団体はありません。
なお、労使関係は安定しております。

(4) 管理職に占める女性労働者の割合、男性労働者の育児休業取得率及び労働者の男女の賃金の差異 提出会社

当事業年度					補足説明
管理職に占める女性労働者の割合（％） （注）1	男性労働者の育児休業取得率（％） （注）2	労働者の男女の賃金の差異（％） （注）1			
		全労働者	うち正規雇用労働者	うちパート・有期労働者	
3.5	52.0	71.3	76.2	30.7	（注）5

- (注) 1. 「女性の職業生活における活躍の推進に関する法律」（平成27年法律第64号）の規定に基づき算出したものであります。
2. 「育児休業、介護休業等育児又は家族介護を行う労働者の福祉に関する法律」（平成3年法律第76号）の規定に基づき、「育児休業、介護休業等育児又は家族介護を行う労働者の福祉に関する法律施行規則」（平成3年労働省令第25号）第71条の4第1号における育児休業等の取得割合を算出したものであります。
3. 提出会社の状況を記載しております。
4. 連結子会社については、「女性の職業生活における活躍の推進に関する法律」（平成27年法律第64号）及び「育児休業、介護休業等育児又は家族介護を行う労働者の福祉に関する法律」（平成3年法律第76号）の規定による公表を行っていないため、記載を省略しております。

5. 女性活躍の指標の一つである男女の賃金の差異において、当社における正規雇用労働者の賃金の差異は、76.2%となっておりますが、これは、日本企業における勤続年数の長い社員の給与が高くなることによる影響とその年代における男性比率の高さによる影響と考えております。

当社の賃金体系は、同じ役割・能力であれば男女で賃金の差は設けておりません。なお、当社の正規雇用労働者に係る基本給（時間外手当や通勤手当等を除く固定給）の年代別差異は、下表の通りとなります。また、パート・有期労働者の賃金の差異は、30.7%となっておりますが、パート・有期労働者の内数につきましては、下表のパート・有期労働者の内訳の通りとなっており、再雇用有期労働者の処遇については、2022年2月28日に「新たな再雇用制度の創設」を公表しております通り、定年後も同水準で働き続けられる制度を創設し、処遇を大幅に改善した事による差が大きく影響していると考えております。

<正規雇用労働者に係る基本給（時間外手当や通勤手当等を除く固定給）の年代別差異>

項目	当事業年度
正規雇用労働者	82.9%
50歳以上	89.8%
40歳～49歳	85.9%
30歳～39歳	94.7%
29歳以下	100.1%

<パート・有期労働者の内訳>

2024年3月31日現在

項目	女性社員数(人)	男性社員数(人)
嘱託社員	1(0)	40(31)
契約社員	10(0)	5(0)
合計	11(0)	45(31)

(注) ()内は、再雇用有期労働者数を記載しております。

第2【事業の状況】

1【経営方針、経営環境及び対処すべき課題等】

当社グループの経営方針、経営環境及び対処すべき課題等は、以下のとおりであります。

当社グループは、創業以来、「技術水準向上へのあくなき追求」を永遠のテーマとし、『産業社会が最も求める「技術開発」を根幹に、クォーター・リードに徹した「新製品・新商品」の創成に向けて、果敢なる挑戦のもと、全力を傾注して成果を生み出し、もって産業の発展に多大の貢献をはたす。』という経営理念を掲げています。

この理念をすべての活動の根幹とし、QCD S (Quality品質・Cost原価・Delivery納期・Serviceサービス)の最適化と安全 (Safety)、法令順守 (Compliance) の徹底、そしてニーズに対するCS (Customer Satisfaction) を徹底的に追求することによって、市場ニーズを先取りする世界最先端ソリューションの創造と企業価値の向上を目指しております。

また、「地球環境の保全」が人類共通の重要課題であると認識し、事業活動を通じて、環境に配慮した「技術開発」により、「新製品・新商品・サービス」を市場へ供給し、地球環境負荷軽減に貢献します。

当社グループは、今後もさらなる成長と企業価値の向上を目指し、世界において他社の追随を許さない唯一無二の企業となるため、2022年3月に新たな長期ビジョン「TOWAビジョン2032」と、その達成に向けた第一次中期経営計画を発表いたしました。

「TOWAビジョン2032」は「変革で世界の頂へ」をテーマに、10年後に売上高1,000億円、営業利益率25%を目指します。また、今後、TOWAがどのような企業であるべきかを改めて問い直すとともに、10年後のありたい姿を定めました。

《TOWAビジョン2032》

1. テーマ

変革で世界の頂へ

2. ありたい姿

パッケージングプロセス提案により顧客価値を創出し続ける世界のリーディングカンパニー

TOWAの技術でサステナブルな社会を実現する会社

積極的な情報発信で知名度の高い会社

企業文化の伝承と多様な価値観を尊重する笑顔で働ける会社

3. 目標とする経営指標（長期ビジョン）

当社グループは、目標とする経営指標として以下の数値を掲げております。

これらを重要指標と認識し、企業価値の向上に努めてまいります。

(単位：億円)

		2025年3月期	2028年3月期	2032年3月期
売上高		600	760	1,000
売上高内訳	半導体製造装置事業	443	525	625
	化成品事業	22	28	40
	新事業	104	175	295
	レーザー加工装置事業	31	32	40
営業利益		126	167	250
営業利益率		21.0%	22.0%	25.0%

(注) 2025年3月期は、2024年5月10日に公表いたしました連結業績予想の数値であります。

上記の将来に関する事項は、当連結会計年度末現在において当社グループが判断したものであります。

「TOWAビジョン2032」の達成に向けた第一次中期経営計画の基本方針及び各分野の課題に対する取組み内容は次のとおりです。なお、第一次中期経営計画は、「世界の頂」への基盤強化を行う期間と位置付け、新技術の開発や生産設備への投資に加えて、TOWAの技術を次世代へ伝承するための人材育成や、事業規模拡大に向けた人材の獲得を積極的に行います。また、事務作業や生産現場の効率化に向けたデジタルトランスフォーメーション(DX)投資なども行うため、第一次中期経営計画は一時的に利益率が低下しますが、第二次中期経営計画以降はこれらの投資効果により、営業利益率は改善する予定です。

《第一次中期経営計画》

1. テーマ

TOWAが創り出すプロセスイノベーション

2. 基本方針

パラダイムシフトにより保有する技術・品質・プロセス(ノウハウ)の付加価値をビジネス化し収益力を高める
DXの活用によりスループットを最大化し市場競争力と財務基盤の強化を図る
コア技術を根幹に新たな事業と収益の拡大を図る
多様性に富んだ挑戦思考を持ち次世代をリードする人材の育成を図る
SDGs・ESGへの積極的取組みにより企業価値の向上を図る

3. 事業戦略

[半導体事業]

付加価値を活かしたプロセスビジネスの展開により半導体事業の収益力を強化する
リードタイム短縮及び在庫削減を目的とするMIP(Minimal Inventory & Period)により生産体制・財務基盤の強化を図る
開発リソースへの積極的な資源投入により顧客ニーズの先取りやSDGs・ESG投資に適った製品の開発をスピード感を持って実行する
シンギュレーションとブレードの連携による市場獲得

[化成品事業]

化成品事業で培ったコア技術をもとにTOWAブランドの付加価値を高め事業規模を拡大する
品質・コスト・納期を更に追求し安定した収益体質を構築する
医療機器のライセンスを活かし商品の多様化を図る

[新事業]

コア技術の応用展開により新たな柱となる事業を独立させポートフォリオの変革を図る
TOWAオリジナル商品の創出により新たな事業化を実現する
TSS事業を通じてお客様の安定稼働に貢献し、長期的関係を確保する
グローバル生産拠点を活用した原価低減により競争力強化とシェア拡大を図る

[レーザ事業]

アプリケーション強化により新商品を創出し、「価値創造」と「価値獲得」を図る
TOWAグループの生産・販売拠点を活用し生産能力アップ・原価低減と販売体制・サービスの強化を図る
顧客プロセスを徹底追求し、課題解決型ビジネスができる企業へ成長する

4. 機能別戦略

[販売戦略]

プロセスサポートを強化し当社技術でしか生産できないビジネスモデルの構築による販売拡大と収益力の向上
当社独自技術のコンプレッション装置による活用範囲の拡大
グローバル販売・管理体制・サービス体制の強化による顧客満足の向上

[生産戦略]

グローバル生産・購買体制の最適化による原価低減及びリードタイムの短縮
生産技術の向上により品質の信頼性を高める
DXを活用した高付加価値の製品生産に取組む
変化する環境(リスク)に対応できる人材の育成と事業構造の構築

[開発戦略]

パラダイムシフトによりお客様のニーズに沿った新製品を開発する
モールドプロセス開発と次世代モルディング革命によりデファクトスタンダードを確立
SDGs・ESGを意識した環境型開発の推進

[人財・組織戦略]

プロセス開発からソリューション提案まで行うTOWA拠点のグローバル展開
次世代をリードするグローバル人財の育成
DXによる業務効率化により働き方改革を推進
TOWA技術の伝承のためのTOWAアカデミーの創設

5. 目標とする経営指標（第一次中期経営計画）

当社グループは、目標とする経営指標として以下の数値を掲げております。
これらを重要指標と認識し、企業価値の向上に努めてまいります。

（単位：億円）

		2023年3月期 （実績）	2024年3月期 （実績）	2025年3月期
売上高		538	504	600
売上高内訳	半導体製造装置事業	412	383	443
	化成品事業	19	21	22
	新事業	80	75	104
	レーザ加工装置事業	25	24	31
営業利益		100	86	126
営業利益率		18.6%	17.2%	21.0%
経常利益		102	90	126
親会社株主に帰属する 当期純利益		73	64	88

（注）2025年3月期は、2024年5月10日に公表いたしました連結業績予想の数値であります。

上記の将来に関する事項は、当連結会計年度末現在において当社グループが判断したものであります。

2【サステナビリティに関する考え方及び取組】

当社グループのサステナビリティに関する考え方及び取組は、次のとおりであります。

なお、文中の将来に関する事項は、当連結会計年度末現在において当社グループが判断したものであります。

〔サステナビリティ基本方針〕

私たちTOWAグループは、経営理念、行動基準、環境方針等に基づき、「クォーター・リード」の精神で産業の発展に多大な貢献を果たすとともに、お客様、株主・投資家、取引先、従業員とその家族、地域社会など、全てのステークホルダーとの強固な信頼関係を構築し、企業価値の向上と持続可能な社会の実現を目指します。

(1) サステナビリティ全般に関するガバナンス及びリスク管理

ガバナンス

当社では、サステナビリティに関する活動を全社的な視点から統括・推進するため、専門人財を企画部へ配置するとともに、ESG・SDGs分科会を設置し、各種施策の進捗や実績等について、定期的に取り締役員へ報告を行う体制を構築しております。

取締役会は、同分科会で協議された内容について、審議・監督を行っています。

リスク管理

当社は、リスク管理委員会規程に基づき代表取締役社長を委員長とするリスク管理委員会を設置しております。

当委員会は、毎年当社の事業上の様々なリスクを評価し、回避・移転・低減・保有等のリスク対策を決定し、リスク対策は、当委員会の下部組織であるリスク対策分科会にて実施しております。

サステナビリティに関するリスクについては、ESG・SDGs分科会にて対策を行い、その実施状況を定期的に取り締役員へ報告を行っております。

(2) 気候変動

気候変動が社会に与える影響は大きく、当社グループにとって、重要な経営課題の一つとして認識しております。

T C F D提言に基づき、気候変動関連情報開示（ガバナンス・戦略・リスク管理・指標と目標）を行っております。

ガバナンス

取締役会による監視・経営の役割

コーポレートガバナンス体制において、取締役会にて四半期ごとに、リスク管理委員会の下に設置された気候変動の課題を扱う分科会からのリスク管理等に関する報告について確認・審議を行うとともに、適宜、気候変動に関する方針等の審議・決定を実施しています。

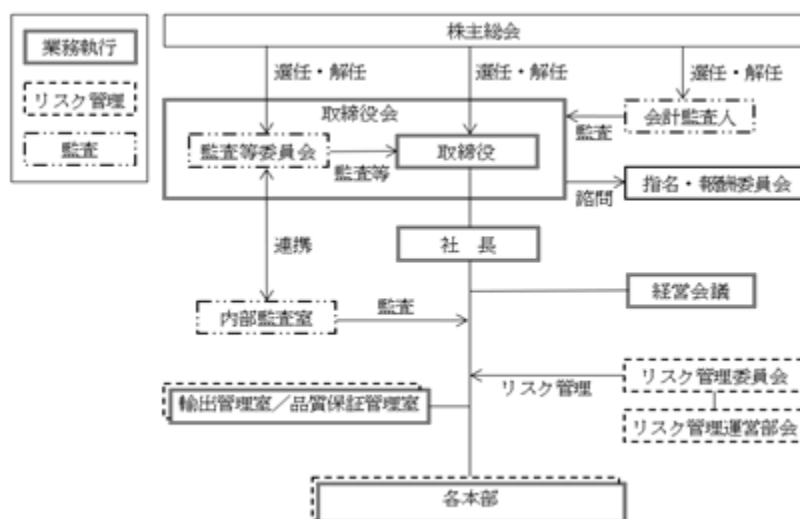

コーポレートガバナンス体制図

戦略

当社グループは、気候変動により想定されるさまざまなリスクや機会の把握に努めております。評価対象について、半導体関連製品を含むサプライチェーン全体とし、将来の気候変動が当社グループ事業へもたらすリスク・機会を整理し、1.5 シナリオを含むシナリオ分析を定性的・定量的に実施することにより当該リスク・機会の影響を評価いたしました。

(リスク及び機会)

a. 想定されるリスク

T C F D提言では、気候変動関連リスクを移行リスク・物理リスクの二つのカテゴリに分類しており、提言に基づいてリスク項目の洗い出しを行いました。その中で、当社グループ事業との関係性が高いと想定される主要なリスク項目を洗い出し、影響を整理いたしました。

項目		発生時期 ¹	影響内容
リスク	政策・法規制リスク	排出権取引・炭素税	中期 ・CO2を大量に排出する素材の調達コスト(炭素税等)増加 ・自社事業活動に係る炭素税によるコスト増加
		省エネ等環境関連規制の強化	短期 ・再エネ導入、省エネのための設備更新によるコスト増加
	技術リスク	省エネ・CO2削減技術開発の遅れによる販売機会の喪失	中期 ・エネルギー効率の悪い製品が淘汰され、より高性能な製品への需要移行 ・顧客の省エネ・脱炭素ニーズを満たせないことによる商機の逸失
		新技術に対する研究開発コストまたは研究失敗のリスク	中期 ・技術開発競争(省エネ性能向上等)で劣勢になった場合、技術開発コストの回収失敗リスク
	評判リスク	削減目標不達に対する企業評価低下	中期 ・環境への取り組みが不十分となった場合のレピュテーションリスクによる顧客離れ ・市場から資金の確保が難しくなる
		消費者の嗜好の変化	中期 ・最終顧客の嗜好変化に伴い、取引先から装置の低炭素化が調達要件化
	物理リスク	台風・洪水などの激甚災害	短期 ・自社工場・拠点が台風や洪水などに被災することによる事業活動停止 ・サプライヤー・物流倉庫被災による部品納品の遅延 ・落雷由来の停電増加による生産効率の低下

1 短期：<3年 中期：3～5年 長期：5年

b. 想定される機会

社会全体としての省エネルギー活動やエネルギー効率化の更なる促進が求められる中で、温室効果ガス排出や廃棄物削減に資する機器需要の拡大や、EVなどの半導体需要を伴う製品の需要拡大に伴う半導体製造装置需要の拡大を事業機会と見込んでおります。

項目		発生時期 ¹	影響内容
機会	効率的な輸送手段の使用(モーダルシフト)	短期	・EVが2030年新車販売台数の60% ² を占めるとすることや、自動運転の拡大による半導体製造装置需要の拡大
	低排出エネルギー源の使用	中期	・新技術の導入、分散型エネルギーへの転換によるパワーコンディショナ等への半導体需要に伴う製造装置の需要拡大
	低排出商品やサービスの開発・拡張	短期	・廃棄物の排出量を低減する半導体製造装置(コンプレッションモルディング装置)の需要拡大
	気候変動対策に向けた新市場機会獲得	中期	・自社製造プロセスの脱炭素化実現によるRE100活動顧客等からの需要増
	リサイクルの活用	短期	・サーキュラーエコノミーの観点から半導体製造装置の中古機販売事業の需要拡大

1 短期：<3年 中期：3～5年 長期：5年

2 Global EV Outlook 2021(Sustainable Development Scenario)

c. シナリオ分析

気候変動により生じる当社グループへの影響を検証するため、IEA「World Energy Outlook 2021」、IPCC第6次報告書等のシナリオを参考に、1.5 シナリオを含む複数のシナリオを設定し、各シナリオで受ける当社事業の影響を分析いたしました。

設定シナリオ	1.5 シナリオ	現行シナリオ（現状維持シナリオ）
想定される事業環境	リスク <ul style="list-style-type: none"> 1.5 の世界の実現に向けて、全世界で炭素税の導入が進み、2030年で先進国では130 \$ / t-CO2を超える水準に。 顧客の環境意識が高まり、製造装置の省エネ・省CO2化が厳格に求められるようになる。ただし、省エネ技術開発は大きく進展する。 	リスク <ul style="list-style-type: none"> 台風被害の増加、洪水頻度の増加等激甚災害の頻度増加に伴い、自社工場・サプライチェーン拠点の被災リスクが高まる。
	機会 <ul style="list-style-type: none"> E V販売台数の伸長や再エネ機器の普及、また顧客の国際イニシアティブ(RE100, SBT等)の達成ニーズの高まりに伴い、半導体製造装置の需要は現状よりも大きく拡大。 経済性に加え、サーキュラーエコノミーの概念の普及に伴い製造装置の中古市場は現状よりも大きく拡大。 	機会 <ul style="list-style-type: none"> E V販売台数の伸長や再エネ機器の普及、また顧客の国際イニシアティブ(RE100, SBT等)の達成ニーズの高まりに伴い、半導体製造装置の需要は拡大傾向も1.5 シナリオに比べると伸びは緩やかとなる。 経済性の観点から製造装置の中古市場は拡大傾向も1.5 シナリオに比べると伸びは緩やかとなる。
参照シナリオ	<ul style="list-style-type: none"> IEA : WEO2021 NZE及びSDS IPCC第6次評価報告書 第1作業部会報告書 : SSP1-1.9, SSP1-2.6 	<ul style="list-style-type: none"> IEA : WEO2021 STEPS IPCC第6次評価報告書 第1作業部会報告書 : SSP3-7.0, SSP5-8



TOWAの描く各シナリオの世界観

上記の世界観に基づき、定量的に評価可能なリスク項目に関して、以下のとおり財務的影響の評価を行っております。

d．移行リスク

炭素価格が上昇した場合の当社グループ事業への影響を試算したところ、コスト増加といった影響は限定的であると見積もっております。これらは、これまで当社グループが使用電力の再エネ転換を進めてきた結果であると考えており、今後もさらなる再エネ転換等を図ることにより、移行リスクに左右されない事業活動を行ってまいります。

e．自然災害による物理的リスク

IPCC「第6次評価報告書」を参考に、現行シナリオ（4 上昇）の世界での洪水の発生確率は、1850-1900年時点と比較し2.7倍と想定し、災害発生時の損害を試算したところ、影響は限定的であると見積もっております。

一方、万が一の災害発生に備え、他事業所やグループ会社での代替生産体制の構築といったBCP体制の整備を進め、物理的リスクにも影響を受けない事業活動を目指してまいります。

リスク管理

当社では代表取締役社長を議長とする「リスク管理委員会」を設け、定期的に対処すべきリスクの抽出や評価を実施しています。当委員会の下には複数のリスク管理分科会が設置されており、テーマごとに内部統制、輸出管理、品質保証等におけるリスクを毎月ウォッチしています。これらの分科会の活動状況は4半期ごとに取締役会で報告され社外取締役も内容を確認しています。

引き続き、気候変動関連リスクを管理すべき重要なリスクとして、把握・評価を行ってまいります。

指標及び目標

当社グループでは、環境目標の中で「CO2排出量の削減」を目標として設定し、CO2排出量の削減を以下のとおり取り組んでいます。

2030年度において自社（Scope1+2）のCO2排出量を2020年度比42%削減

2050年までに実質ゼロ（カーボンニュートラル）を目指す

また、その中でScope1,2に関するCO2排出量の測定・開示を行っており、活動実績の公表をしております。なお、当社におきましては、事業に関わるGHGはCO2のみとなります。

2030年度CO2排出量削減目標につきましては、売上の大きな成長計画を盛り込んだうえで総量削減に取り組むものです。

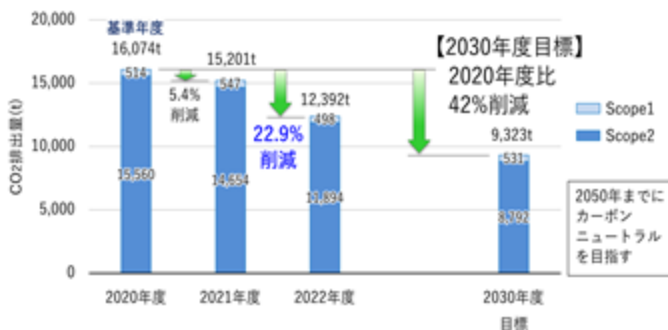

CO2排出量実績と目標

(3) 人的資本

TOWAグループは「社員＝財産」と考えており、社員1人ひとりの健康と働きがいを第一とし、人財育成や健康経営の推進に取り組んでいます。

戦略

〔人財育成の基本方針〕

TOWAは、『“挑戦”し続ける』行動により、『“変革”をもたらす』企業文化を次世代へ継承していくことが、企業発展の源泉と考えています。多様な人財それぞれの挑戦に対する支援が、企業の成長に繋がり、社員自らが学ぶ文化が醸成され、自律的に成長可能な組織が実現すると考えています。

このように、TOWAでは、『創業者イズムを継承し、絶えず挑戦し続け、変革をもたらす人財』を輩出し続けることを目指しています。

〔社内環境整備方針〕

『健(すこやか)漲(みなぎ)りて業(なりわい)社(さかん)なり』

私たちTOWAは、『健康』であれば心身共に『漲る』ものが生まれ出し、『社業』も栄える事を念頭に、社員全員の健康維持・増進、笑顔溢れる職場環境作りに取り組んでいます。

また、TOWA社員が心身ともに健やかに働ける環境を整えることは、社員やその家族に健康と幸福をもたらし、明るい社会づくりへ繋がると考え、環境整備に取り組んでいます。

健康経営推進体制図

「健康」の木が、少しずつ実をつけ育っていく姿をイメージし『～Let's grow our healthy tree!～』をスローガンに掲げ、健康推進への取り組みを進めています。

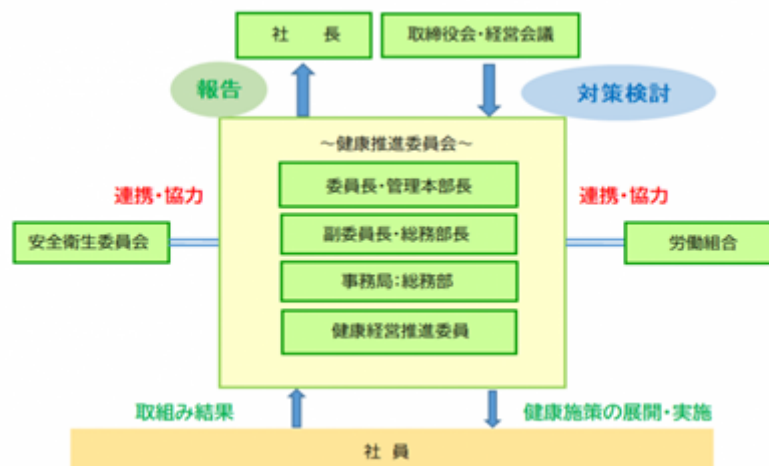

指標及び目標

上記の基本方針に関する指標及び目標と、その達成に向けた主な取り組みは下記のとおりであります。

項目	指標	目標	実績（当連結会計年度）
人財育成と多様な人財の活躍促進	中途採用者管理職比率	2032年までに35.0%	39.5%
	外国人管理職比率	2032年までに10.0%	5.8%
	女性管理職比率	2032年までに10.0%	3.5%
健康経営と労働安全衛生の推進	健康診断受診率	100.0%を維持	100.0%
	BMI（18.5～25未満）	80.0%	67.0%
	喫煙率	10.0%	19.4%
	ストレスチェック受診率	100.0%を維持	100.0%
	総合健康リスク（注）1	90	89
	いきいき度（注）2	110	103

（注）1．職場のストレスが個人の健康に与える影響を示したスコアであり、厚生労働省が実施した調査データを元に「全国平均＝100」とした偏差値で低いほど良いこととされています。

2．個人と職場の活性度を示したスコアであり、厚生労働省が実施した調査データを元に「全国平均＝100」とした偏差値で高いほど良いこととされています。

3．当社グループでは、「人財育成の基本方針及び社内環境整備方針」に基づいて取り組みを行っているものの、全ての連結グループに属する会社において、上表の指標や実績データ等について把握が困難であるため、目標及び実績は提出会社のみ記載しております。

3【事業等のリスク】

有価証券報告書に記載した事業の状況、経理の状況等に関する事項のうち、投資者の判断に重要な影響を及ぼす可能性のある事項には、以下のようなものがあります。なお、これらは当社グループに関するリスクを網羅したのではなく、記載した事項以外に予見できないリスクが存在し、当社グループの事業や経営成績及び財政状態は、これらのリスクのいずれによっても影響を受ける可能性があります。

なお、文中の将来に関する事項は、当連結会計年度末現在において、当社グループが判断したものであります。

(1) 販売に関するリスク

経済及び半導体市場の動向によるリスク

当社グループが展開している半導体製造装置事業は、スマートフォン、サーバー、自動車等の最終製品の需要やその消費地の景気動向、半導体の需給バランスによる半導体価格の変動等に基づき、各半導体メーカーが実施する設備投資に大きな影響を受けます。

当社グループは、市場の浮き沈みに大きく左右されず安定的な収益が期待できる、改造・修理やパーツ販売、中古機販売を行うトータル・ソリューション・サービス（TSS）の拡大や、半導体製造装置事業で培ったコア技術を他の分野に応用展開するなど、変化の激しい半導体市場においても安定的に収益が確保できるよう努めております。

しかしながら、世界的な金融危機や経済の混乱等が発生した場合には、各半導体メーカーの設備投資が急減する等の事態が考えられ、結果的に当社グループにおいても受注高・売上高が急減する可能性があります。

価格競争に関するリスク

当社グループが展開している半導体製造装置事業は、国内外を問わず厳しい競合状態にあるため、今後、他社と競合する製品群においてはさらに製品価格の低下が進むものと予想されます。市場シェアの維持・拡大のため、製品原価の低減やコスト削減により価格低下に対応していくとともに、TOWA独自のコンプレッション技術を活用できる範囲の拡大や、半導体モルディング装置のリーディングカンパニーとして新たなデファクトスタンダードを確立するなど、当社製品の付加価値を高めることで、価格以上の価値を顧客へ提供する方針ですが、極端な競合状況や急激な製品の市場価格の低下は、当社グループの収益確保に影響を及ぼす可能性があります。

販売先や地域の集中に関するリスク

当社グループは世界各国の半導体メーカーと取引を行っておりますが、各半導体メーカーの設備投資動向によっては、特定の半導体メーカーとの取引金額が大きくなり、当該半導体メーカーに対する売上債権等の金額が一時的に大きく膨らむことがあります。また、特定の半導体メーカーが短期間に大規模な設備投資を行う場合や、限定された数少ない半導体メーカーのみが設備投資を行う場合等には、極端な競合状況が発生し、製品価格の低下や短期対応等によるコスト増加により、事業の収益性が低下する可能性があります。また、当社グループは、大手 S

A Tが集中する台湾地域や、半導体国産化を推し進める中国地域での売上の比率が必然的に高くなる傾向があります。そのため、これらの地域の経済状況や政治情勢等の変化は、当社グループの受注高・売上高に影響を及ぼす可能性があります。

(2) 生産に関するリスク

海外展開に伴うリスク

当社グループは、国内工場のほか、韓国（忠清南道天安市、京畿道安山市）、中国（江蘇省蘇州市、江蘇省南通市）、マレーシア（ペナン州）においてグローバルに生産活動を展開しております。したがって、当社グループの各拠点や活動する市場において、戦争やテロ等により経済や政治が混乱するリスクや、予期しない法律・規制・税制等の改正に起因するリスクがあります。また、文化や商慣習等の違いから、労務問題や社会的な非難を受ける等の事態も考えられ、こうしたリスクが顕在化した場合には、当社グループの生産及び供給能力に影響を及ぼす可能性があります。

自然災害等のリスク

地震等の自然災害や伝染病等の発生により、当社グループの主要な生産拠点や事業所等が壊滅的な損害を被った場合や従業員の多くが被害を受けた場合等には、当社グループの生産活動が大きな影響を受け、その復旧や代替のために多額の費用が必要となるリスクがあります。そのため、当社グループではBCPの観点から、自然災害等の発生により主要な生産拠点の操業が困難になった場合に備え、他の生産拠点で代替生産が出来る体制を構築しております。

しかしながら、大規模災害や世界的な伝染病の発生等により複数拠点が同時に操業停止となった場合は、当社グループの生産及び供給能力に影響を及ぼす可能性があります。

原材料等の調達に関するリスク

当社グループは、当社グループの各種製品を構成する部品や材料等を多くの外部供給先から購入しております。そのため、供給者が事故や自然災害、品質不良等の要因により、当社グループへの部品や材料等の供給を中断せざるを得ない事態となった場合や、製品需要の急増による供給量の不足等が発生した場合には、当社グループの生産活動を制限、あるいは停止せざるを得ない状況となる可能性があります。また、必要な部品や材料等において、市場における需給バランスが極端に崩れた場合には、当該部材の価格が急騰する等の事態が想定されます。

当社グループでは、受注動向に応じた適量な在庫を確保するとともに、供給先が1社のみとならないよう複数社購買の実施や、代替部品への設計変更、内製化への切り替え等の取り組みを行っておりますが、大規模災害や世界的な伝染病の発生、戦争やテロ等により、世界規模でサプライチェーンに混乱が生じた場合には、当社グループの生産及び供給能力に影響を及ぼす可能性があります。

(3) 開発に関するリスク

新製品の開発リスク

当社グループは、超精密金型やモールドニング装置、シンギュレーション装置などの半導体製造装置や、レーザー加工装置などにおいて、市場や顧客が求めるニーズを形にする研究開発活動を継続的に実施し、新製品をタイムリーに市場投入することにより市場シェアを獲得してまいりました。しかしながら、変化の激しい半導体業界において、将来のニーズを予測し、それに見合った新たな技術や製品を開発し続けることは容易ではありません。また、予測を上回るスピードで技術革新が進行し、既存技術の陳腐化が激しく進んだ場合や、当社グループの新製品の開発が著しく遅れた場合等には、当社グループの収益力が低下すると共に、市場シェアを失う可能性があり、受注高・売上高の減少や将来の見通しに影響を及ぼす可能性があります。

知的財産に関するリスク

当社グループは、各事業を遂行する上で多くの知的財産権を利用しております。このためライセンスの取得、維持等が予定通りに行われなかった場合には、当社グループの事業活動に影響を及ぼす可能性があります。また、当社グループの事業に係る知的財産権に関する訴訟において、当社グループが当事者となる可能性があり、その結果、多額の費用等が発生し、当社グループの収益確保に影響を及ぼす可能性があります。

(4) 人財の採用や育成に関するリスク

当社グループは、競争の激しい半導体業界において事業を継続し、今後も成長を続けるためには、高度な専門技術をもったエンジニア等の人財や、経営戦略・組織運営等のマネジメント能力に優れた人財の確保と育成が必須であると考えております。しかしながら、有能なエンジニアやキーパーソン等の人財を今後も常に確保できる保証はなく、人財採用や育成が計画通りに進まなかった場合には、当社グループの将来的な競争力の低下や事業活動の制限など、当社グループの収益確保や成長見通しに影響を及ぼす可能性があります。

(5) 財務に関するリスク

為替リスク

当社グループが展開している半導体製造装置事業は、海外売上高比率が高く、為替リスクを回避するために可能な限り円建てによる取引を行っております。しかしながら、やむを得ず外貨建てによる取引とする場合もあり、その比率は上昇する可能性があります。また、取引そのものは円建てであっても、商談において外貨換算後の価格による交渉となる場合には、実質的に販売価格の低下という形で為替リスクを受ける場合があります。

そのほか、当社グループは効率的な資金運用の観点から、海外子会社間で貸付する場合や、当社が一括して資金調達し子会社へ運転資金及び設備投資資金を貸付するグループ金融を行っております。海外子会社において設備投資を行う際は為替リスクを回避するため、取引通貨が同じ海外子会社間での貸付を優先しておりますが、工場建設や大規模な設備増強などを行う際は当社から海外子会社への円建ての貸付（親子ローン）が一時的に多額となる場合があります。そのため、急激に為替が変動した場合、円建ての親子ローンに対して為替差損が発生し、当社グループの収益確保に影響を及ぼす可能性があります。

有利子負債に関するリスク

当社グループの当連結会計年度末の有利子負債が総資産に占める割合は約16.0%であります。今後もキャッシュ・フロー重視の経営を徹底し、引き続き有利子負債の圧縮による財務体質の強化に努める方針であります。大幅な金利変動等が発生した場合には、当社グループの支払利息が増加する等により、当社グループの経営成績に影響を及ぼす可能性があります。また、当社グループは、資金調達の効率化及び安定化を図るため、取引銀行6行と総額185億円の当座貸越契約及びコミットメントライン契約を締結しております。これらの契約には財務制限条項が設けられており、その制限に抵触した場合には借入金の繰上げ返済請求を受け、当社グループの資金繰りや財政状態に影響を及ぼす可能性があります。

固定資産の減損処理に関するリスク

固定資産に対する減損会計の適用に伴い、不動産価格の変動や各生産設備等が属する事業や拠点の収益状況により、減損処理が必要となる場合があります。当社グループの収益確保に影響を及ぼす可能性があります。

(6) 情報セキュリティに関するリスク

当社グループは、当社製品に関わる技術情報などの機密情報や、個人情報などを電子データで管理しており、それらはサイバー攻撃などによる不正アクセスや、コンピューターウイルスの侵入などにより、外部へ流出する可能性があります。そのため当社グループでは、通信ネットワーク監視などを通じた外部からの攻撃への対応やメール受信時のウイルス対策ソフトによるマルウェア判別の検知などの対策に加え、情報の取扱いに関する関連規程を定め、すべての役員及び従業員への教育や、情報機器の操作ログ記録など、情報セキュリティの強化に取り組んでおります。

しかしながら、想定を超える水準のサイバー攻撃や、予期せぬ不正使用があった場合には電子データが外部へ流出する可能性があり、被害の規模によっては当社グループの将来の見通しや収益確保に影響を及ぼす可能性があります。

(7) 気候変動に関するリスク

気候変動はグローバルに展開する当社グループにとって重要な経営課題の一つであると認識し、TCFDのフレームワークに沿った分析と対策を実施しております。

当社では、気候変動関連リスクを移行リスクと物理リスクの二つのカテゴリに分類し、当社事業との関係性が高いと想定される主要なリスク項目を洗い出し、その影響を整理するとともに、環境目標(CO2排出量削減)を設定し、その達成に向けた様々な取組みを行っております。また、社会全体として省エネルギー活動やエネルギー効率化の更なる促進が求められる中で、温室効果ガスの排出や廃棄物削減に資する機器需要の拡大、電気自動車(EV)の需要拡大などに伴う半導体製造装置需要の拡大などを事業機会と見込んでおります。

TCFD提言に基づく開示事項の詳細については、「第2 事業の状況 2.サステナビリティに関する考え方及び取組」に記載しております。

4【経営者による財政状態、経営成績及びキャッシュ・フローの状況の分析】

文中の将来に関する事項は、当連結会計年度末現在において判断したものであります。

(1) 経営成績等の状況及び分析

当連結会計年度における世界経済は、欧米などでのインフレ抑制に向けた金融引き締めの継続や長引く中国不動産市場の低迷により回復ペースが鈍化しました。また、ロシア・ウクライナ危機や中東情勢などの地政学的リスクを背景に先行き不透明な状況が続きました。

半導体業界につきましては、世界的にPCやスマートフォンなどの民生品需要が低調に推移し、メモリ半導体を中心に在庫調整が続いたことから、関連設備の投資抑制も続きました。一方で、生成AIの普及に向けて、超広帯域メモリ（HBM：High Bandwidth Memory）などサーバー向け投資の需要は急速に拡大しています。また、各国政府による半導体産業への支援は後工程にも波及しており、日本や北米などでも後工程の設備投資が期待されます。

このような状況のもと、当社グループは生成AI関連向けに当社独自のコンプレッション装置「CPM1080」の需要が大きく拡大したことから、当連結会計年度のコンプレッション装置、金型の受注高及び売上高は通期で過去最高となりました。

業績につきましては、PCやスマートフォンなど民生品向けの売上が低調であったことから、売上高は前期比で減収となりました。利益につきましては、売上高の減少により、各段階利益ともに前期比で減益となったものの、コンプレッション装置の売上比率の増加にともない、製品ミックスが改善したことから当初予想は上回りました。

通期では減収減益となったものの、第4四半期（2024年1月～3月期）は生成AI関連向けのコンプレッション装置の納入が本格化したことなどから、売上高が大きく拡大し、四半期連結売上高は184億38百万円、同営業利益は45億86百万円となり、四半期で売上高、各段階利益ともに過去最高となりました。

当連結会計年度の経営成績は次のとおりであります。

売上高	504億71百万円（前連結会計年度比33億50百万円、6.2%減）
営業利益	86億61百万円（前連結会計年度比13億75百万円、13.7%減）
経常利益	90億79百万円（前連結会計年度比11億26百万円、11.0%減）
親会社株主に帰属する当期純利益	64億44百万円（前連結会計年度比9億2百万円、12.3%減）

当連結会計年度の営業利益の主な増減要因（対前連結会計年度）は次のとおりであります。

売上高の減少による影響額	14億39百万円減
製品ミックスや販売単価上昇などによる影響額	20億円増
評価損の発生及び製造原価に含まれる開発費の増加などによる影響額	11億71百万円減
販売管理費の増加による影響額	7億65百万円減

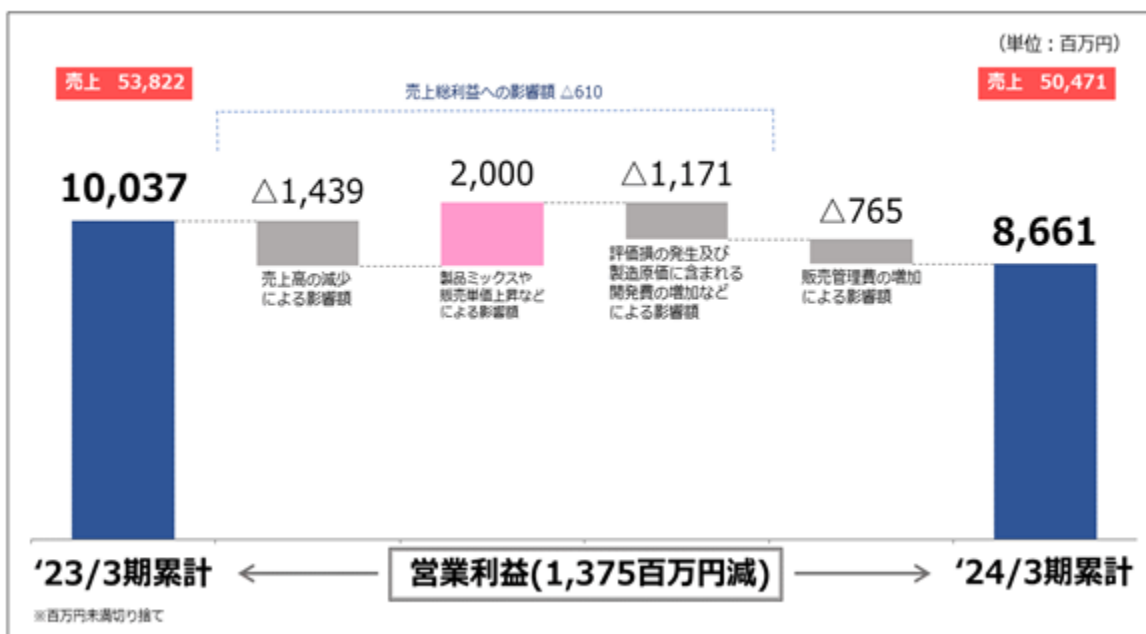

セグメントごとの経営成績は次のとおりであります。

[半導体製造装置事業]

半導体製造装置事業における経営成績は、台湾地域を中心に民生品向け投資が低迷したものの、中国地域や東南アジア地域での設備投資は堅調に推移いたしました。また、当第4四半期から韓国地域での生成AI関連向け投資が本格化したことから、売上高459億3百万円（前連結会計年度比33億81百万円、6.9%減）となりました。

利益につきましては、生成AI関連向けのコンプレッション装置の売上増などにもない製品ミックスは改善したものの、売上高の減少に伴い、営業利益80億97百万円（前連結会計年度比13億4百万円、13.9%減）となりました。

[ファインプラスチック成形品事業]

ファインプラスチック成形品事業における経営成績は、コロナ影響緩和に伴い、医療提供体制が回復し、医療用成形品の需要が増加したことから、売上高21億50百万円（前連結会計年度比2億円、10.3%増）、営業利益4億58百万円（前連結会計年度比70百万円、18.1%増）となりました。

[レーザ加工装置事業]

レーザ加工装置事業における経営成績は、事業拡大や開発体制強化に向けた人財強化に伴う人件費の増加などにより、売上高24億17百万円（前連結会計年度比1億69百万円、6.6%減）、営業利益1億5百万円（前連結会計年度比1億41百万円、57.2%減）となりました。

(2) 財政状態の分析

当連結会計年度末における総資産は、前連結会計年度末に比べ143億93百万円増加し878億61百万円となりました。これは、現金及び預金、売掛金等の流動資産が77億50百万円増加したことに加え、主に投資有価証券の時価評価により固定資産が66億42百万円増加したことによるものです。

負債総額は、前連結会計年度末に比べ35億80百万円増加し294億25百万円となりました。これは、借入金の減少があった一方で、買掛金等の支払債務及び未払法人税等の増加に加え繰延税金負債の増加があったことによるものです。

純資産は、利益剰余金、為替換算調整勘定及びその他有価証券評価差額金が増加したことなどにより、前連結会計年度末に比べ108億12百万円増加し584億35百万円となりました。

その結果、当連結会計年度末における自己資本比率は66.5%（前連結会計年度末比2.2ポイント増加）となりました。

(3) 資本の財源及び資金の流動性

キャッシュ・フロー

当連結会計年度末における連結ベースの現金及び現金同等物（以下「資金」という。）は、前連結会計年度末に比べ40億86百万円増加し、205億17百万円となりました。

当連結会計年度における各キャッシュ・フローの状況とその主な要因は次のとおりであります。

（営業活動によるキャッシュ・フロー）

営業活動によるキャッシュ・フローは96億65百万円のキャッシュ・イン（前年同期は28億31百万円のキャッシュ・イン）となりました。これは、税金等調整前当期純利益が91億15百万円（前年同期は101億83百万円）となったことに加え、仕入債務の増加が11億93百万円（前年同期は53億56百万円の減少）だったこと等によるものです。

（投資活動によるキャッシュ・フロー）

投資活動によるキャッシュ・フローは27億73百万円のキャッシュ・アウト（前年同期は27億46百万円のキャッシュ・アウト）となりました。これは主に生産設備の導入等により有形固定資産の取得による支出15億16百万円（前年同期は26億38百万円）、事業譲受による支出9億33百万円等によるものです。

（財務活動によるキャッシュ・フロー）

財務活動によるキャッシュ・フローは35億24百万円のキャッシュ・アウト（前年同期は39億62百万円のキャッシュ・イン）となりました。これは、長期借入金の約定返済による支出が19億30百万円（前年同期は17億30百万円の支出）、配当金の支払額が10億円（前年同期は12億50百万円）あったこと等によるものです。

財務政策

当社グループは、運転資金及び設備資金については、内部資金または借入により資金調達することとしております。このうち、借入による資金調達に関しましては、運転資金については短期借入金で、生産設備などの長期資金は、固定金利の長期借入金で調達しております。

2024年3月31日現在、長期借入金の残高は40億50百万円であります。また、当連結会計年度末において、取引銀行6行と総額185億円の当座貸越契約及びコミットメントライン契約を締結しております（借入実行残高94億円、借入未実行残高91億円）。

(4) 重要な会計上の見積り及び当該見積りに用いた仮定

当社グループの連結財務諸表は、わが国において一般に公正妥当と認められている会計基準に基づいて作成しております。連結財務諸表の作成にあたり、見積りが必要となる事項につきましては、合理的な基準に基づき、会計上の見積りを行っております。これらの見積りについては、継続して評価し、必要に応じて見直しを行っておりますが、見積りには不確実性が伴うため、実際の結果はこれらと異なる場合があります。

連結財務諸表の作成に当たって用いた会計上の見積り及び当該見積りに用いた仮定のうち、重要なものについては、「第5 経理の状況 1 連結財務諸表等 (1)連結財務諸表 注記事項(重要な会計上の見積り)」に記載のとおりであります。

(5) 生産、受注及び販売の実績

生産実績

当連結会計年度の実績をセグメントごとに示すと、次のとおりであります。

セグメントの名称	当連結会計年度 (自 2023年4月1日 至 2024年3月31日)	前年同期比(%)
半導体製造装置事業(千円)	48,208,702	119.6
ファインプラスチック成形品事業(千円)	2,150,867	110.3
レーザ加工装置事業(千円)	2,410,606	96.8
合計(千円)	52,770,176	117.9

(注)金額は販売金額によっております。

受注実績

当連結会計年度の実績をセグメントごとに示すと、次のとおりであります。

セグメントの名称	受注高(千円)	前年同期比(%)	受注残高(千円)	前年同期比(%)
半導体製造装置事業	48,287,821	124.8	29,651,557	109.0
ファインプラスチック成形品事業	2,157,866	108.6	209,150	103.5
レーザ加工装置事業	2,264,409	74.9	1,465,220	90.5
合計	52,710,097	120.6	31,325,928	107.9

(注)1.金額は販売金額によっております。

2.当社グループ製品はすべて受注生産であります。

販売実績

当連結会計年度の実績をセグメントごとに示すと、次のとおりであります。

セグメントの名称	当連結会計年度 (自 2023年4月1日 至 2024年3月31日)	前年同期比(%)
半導体製造装置事業(千円)	45,903,845	93.1
ファインプラスチック成形品事業(千円)	2,150,867	110.3
レーザ加工装置事業(千円)	2,417,087	93.4
合計(千円)	50,471,799	93.8

5【経営上の重要な契約等】

特記すべき事項はありません。

6【研究開発活動】

当社グループは、高度化する半導体製造やレーザー加工技術に対応していくため、様々な先端技術分野をはじめ、今後の当社グループの事業の中心となる製品等の研究開発を進めております。当社グループの研究開発は、各技術部門及びINNOMS推進室を中心に推進されており、当連結会計年度における研究開発費総額は963百万円であります。

(1) 半導体製造装置事業

半導体製造装置事業に係る研究開発費は、885百万円であります。

(2) レーザ加工装置事業

レーザー加工装置事業に係る研究開発費は、78百万円であります。

第3【設備の状況】

1【設備投資等の概要】

当社グループは、当連結会計年度において2,004,351千円の設備投資を実施いたしました。

半導体製造装置事業においては、生産工場の建物や工作機械等を中心に1,665,669千円の設備投資（ソフトウェアの取得金額163,208千円を含む）を行いました。

2【主要な設備の状況】

当社グループにおける主要な設備は、以下のとおりであります。

(1) 提出会社

(2024年3月31日現在)

事業所名 (所在地)	セグメントの 名称	設備の内容	帳簿価額					従業員数 (人)
			建物及び 構築物 (千円)	機械装置 及び運搬具 (千円)	土地 (千円) (面積㎡)	その他 (千円)	合計 (千円)	
本社工場 (京都市南区)	半導体製造装 置事業	全グループ統括業 務・営業業務施設 半導体製造装置の製 造設備及び技術研究 業務施設	1,215,776	181,597	2,209,657 (8,069)	424,349	4,031,380	424 [32]
京都東事業所 (京都府綴喜郡宇治 田原町)	半導体製造装 置事業	半導体製造用等精密 金型の製造設備及び 技術研究業務施設	1,449,122	1,770,891	1,116,550 (32,999)	184,682	4,521,246	136 [24]
九州事業所 (佐賀県鳥栖市)	半導体製造装 置事業	半導体製造用等精密 金型の製造設備	281,807	336,237	401,570 (10,938)	43,583	1,063,198	60 [8]

(2) 国内子会社

(2024年3月31日現在)

会社名	事業所名 (所在地)	セグメント の名称	設備の内容	帳簿価額					従業員数 (人)
				建物及び 構築物 (千円)	機械装置 及び運搬具 (千円)	土地 (千円) (面積㎡)	その他 (千円)	合計 (千円)	
株式会社バン ディック	山梨事業所 (山梨県韮崎市)	ファインブ ラスチック 成形品事業	ファインブ ラスチック成形 品の製造設備	786,085	148,219	261,573 (16,866)	57,736	1,253,614	75 [69]

(3) 在外子会社

(2024年3月31日現在)

会社名	事業所名 (所在地)	セグメントの 名称	設備の内容	帳簿価額					従業員数 (人)
				建物及び 構築物 (千円)	機械装置 及び運搬具 (千円)	土地 (千円) (面積㎡)	その他 (千円)	合計 (千円)	
TOWAM Sdn. Bhd.	本社工場他1工場 (マレーシア ペナン州)	半導体 製造装 置事業	半導体製造装置の製 造設備	2,339,159	630,289	- (48,600)	726,380	3,695,829	223 [0]
TOWA TOOL Sdn. Bhd.	本社工場 (マレーシア ペナン州)	半導体 製造装 置事業	半導体製造用等精密 金型の製造設備	228,845	342,544	- (4,196)	211,678	783,068	62 [2]
TOWA半導体設 備(蘇州)有 限公司	本社工場 (中国江蘇省)	半導体 製造装 置事業	半導体製造装置及び 半導体製造用等精密 金型の製造設備	388,080	865,943	- (50,007)	206,995	1,461,020	225 [15]
東和半導体設 備(南通)有 限公司	本社工場 (中国江蘇省)	半導体 製造装 置事業	半導体製造装置及び 半導体製造用等精密 金型の製造設備	1,700,977	1,122,796	- (36,526)	370,463	3,194,237	198 [1]
TOWAファイン 株式会社	本社工場 (韓国京畿道)	半導体 製造装 置事業	半導体関連部品の製 造設備	421,215	36,919	675,713 (3,355)	7,842	1,141,691	34 [1]
TOWA韓国株式 会社	天安事業所 (韓国忠清南道)	半導体 製造装 置事業	半導体製造装置及び 半導体製造用等精密 金型の製造設備	197,904	63,447	323,584 (6,573)	69,455	654,391	110 [1]

- (注) 1. 帳簿価額のうち「その他」は、工具、器具及び備品、リース資産、借地権、ソフトウェアであり、建設仮勘定を含んでおります。
2. 従業員数の臨時雇用者数は、[]内に年間の平均人員を外数で記載しております。
3. 上記の金額には、連結会社以外の者へ賃貸している建物及び構築物434,048千円、その他206,225千円が含まれております。
4. 上記の他、主要な賃借及びリース設備として、以下のものがあります。

国内子会社

会社名	事業所名 (所在地)	セグメントの 名称	設備の内容	従業員数 (人)	土地面積 (㎡)	年間賃借及びリー ス料 (千円)
TOWAレーザーフ ロント株式会社	本社工場 (神奈川県相模原市)	レーザ加工装置 事業	レーザ加工装置の 製造設備	99 [2]	-	84,812

3【設備の新設、除却等の計画】

当社グループの設備投資計画については、景気予測、業界動向、投資効率等を勘案し、総合的に判断して策定しております。設備投資計画は原則的に各連結子会社が個別に策定しておりますが、最終的な意思決定はグループ会議等において当社を中心に行っております。

なお、当連結会計年度末現在における重要な設備の新設、除却等の計画はありません。

第4【提出会社の状況】

1【株式等の状況】

(1)【株式の総数等】

【株式の総数】

種類	発行可能株式総数(株)
普通株式	80,000,000
計	80,000,000

【発行済株式】

種類	事業年度末現在発行数(株) (2024年3月31日)	提出日現在発行数(株) (2024年6月26日)	上場金融商品取引所名又は登録認可金融商品取引業協会名	内容
普通株式	25,043,888	25,043,888	東京証券取引所 プライム市場	単元株式数 100株
計	25,043,888	25,043,888	-	-

(2)【新株予約権等の状況】

【ストックオプション制度の内容】

該当事項はありません。

【ライツプランの内容】

該当事項はありません。

【その他の新株予約権等の状況】

該当事項はありません。

(3)【行使価額修正条項付新株予約権付社債券等の行使状況等】

該当事項はありません。

(4)【発行済株式総数、資本金等の推移】

年月日	発行済株式総数 増減数(株)	発行済株式総数 残高(株)	資本金 増減額(千円)	資本金 残高(千円)	資本準備金 増減額(千円)	資本準備金 残高(千円)
2022年8月23日 (注1)	11,406	25,033,238	10,322	8,942,950	10,322	472,558
2023年8月22日 (注2)	10,650	25,043,888	12,721	8,955,671	12,721	485,279

(注)1. 譲渡制限付株式報酬制度に基づく新株式の発行によるものです。

発行価額：1株につき1,810円00銭

資本組入額：1株につき905円00銭

割当先：当社取締役(監査等委員である取締役及び社外取締役を除く。)5名及び当社執行役員4名

2. 譲渡制限付株式報酬制度に基づく新株式の発行によるものです。

発行価額：1株につき2,389円00銭

資本組入額：1株につき1,194円50銭

割当先：当社取締役(監査等委員である取締役及び社外取締役を除く。)5名及び当社執行役員5名

(5) 【所有者別状況】

2024年3月31日現在

区分	株式の状況(1単元の株式数100株)							単元未満株式の状況(株)	
	政府及び地方公共団体	金融機関	金融商品取引業者	その他の法人	外国法人等		個人その他		計
					個人以外	個人			
株主数(人)	-	23	49	174	220	50	15,692	16,208	-
所有株式数(単元)	-	68,297	13,781	44,693	62,783	404	59,945	249,903	53,588
所有株式数の割合(%)	-	27.33	5.51	17.88	25.12	0.16	23.99	100.00	-

- (注) 1. 自己株式14,179株は「個人その他」に141単元及び「単元未満株式の状況」に79株含めて記載しております。
2. 上記「その他の法人」及び「単元未満株式の状況」の欄には、証券保管振替機構名義の株式が、それぞれ118単元及び76株含まれております。

(6) 【大株主の状況】

2024年3月31日現在

氏名又は名称	住所	所有株式数(千株)	発行済株式(自己株式を除く。)の総数に対する所有株式数の割合(%)
日本マスタートラスト信託銀行株式会社	東京都港区赤坂1丁目8番1号	3,139	12.54
株式会社日本カストディ銀行	東京都中央区晴海1丁目8-12	2,417	9.66
株式会社ケイビー恒産	京都市伏見区山崎町343-1	1,900	7.59
株式会社エヌレガロ	滋賀県大津市松が丘1丁目3-6	1,260	5.03
MORGAN STANLEY & CO. LLC (常任代理人 モルガン・スタンレー MUFG証券株式会社)	1585 BROADWAY NEW YORK, NEW YORK 10036, U.S.A. (東京都千代田区大手町1丁目9番7号)	1,060	4.24
株式会社京都銀行	京都市下京区烏丸通松原上る薬師前町700	699	2.80
GOLDMAN, SACHS & CO. REG (常任代理人 ゴールドマン・サックス証券株式会社)	200 WEST STREET NEW YORK, NY, USA (東京都港区六本木6丁目10番1号)	419	1.67
BNYM AS AGT/CLTS 10 PERCENT (常任代理人 株式会社三菱UFJ銀行)	240 GREENWICH STREET, NEW YORK, NEW YORK 10286 U.S.A. (東京都千代田区丸の内2丁目7-1)	374	1.50
TOWA社員持株会	京都市南区上鳥羽上調子町5	341	1.37
JPモルガン証券株式会社	東京都千代田区丸の内2丁目7-3	257	1.03
計	-	11,868	47.42

- (注) 1. 日本マスタートラスト信託銀行株式会社及び株式会社日本カストディ銀行の所有株式数は信託業務に係るものです。

2. 2024年2月19日付で公衆の縦覧に供されている大量保有報告書に係る変更報告書において、株式会社三菱UFJフィナンシャル・グループ及びその共同保有者が、2024年2月12日現在でそれぞれ以下のとおり株式を所有している旨が記載されているものの、当社として2024年3月31日現在における実質所有株式数の確認ができませんので、上記大株主の状況は、株主名簿に基づき記載しております。

氏名又は名称	住所	保有株券等の数 (株)	株券等保有割合 (%)
三菱UFJ信託銀行株式会社	東京都千代田区丸の内一丁目4番5号	株式 760,500	3.04
三菱UFJアセットマネジメント株式会社	東京都港区東新橋一丁目9番1号	株式 247,800	0.99
計	-	株式 1,008,300	4.03

3. 2024年3月22日付で公衆の縦覧に供されている大量保有報告書に係る変更報告書において、レオス・キャピタルワークス株式会社が、2024年3月15日現在で以下のとおり株式を所有している旨が記載されているものの、当社として2024年3月31日現在における実質所有株式数の確認ができませんので、上記大株主の状況は、株主名簿に基づき記載しております。

氏名又は名称	住所	保有株券等の数 (株)	株券等保有割合 (%)
レオス・キャピタルワークス株式会社	東京都千代田区丸の内一丁目11番1号	株式 1,062,100	4.24
計	-	株式 1,062,100	4.24

4. 2024年3月25日付で公衆の縦覧に供されている大量保有報告書に係る変更報告書において、みずほ信託銀行株式会社及びその共同保有者が、2024年3月15日現在でそれぞれ以下のとおり株式を所有している旨が記載されているものの、当社として2024年3月31日現在における実質所有株式数の確認ができませんので、上記大株主の状況は、株主名簿に基づき記載しております。

氏名又は名称	住所	保有株券等の数 (株)	株券等保有割合 (%)
みずほ信託銀行株式会社	東京都千代田区丸の内一丁目3番3号	株式 30,900	0.12
アセットマネジメントOne株式会社	東京都千代田区丸の内一丁目8番2号	株式 879,500	3.51
アセットマネジメントOne インターナショナル (Asset Management One International Ltd.)	30 Old Bailey, London, EC4M 7AU, UK	株式 39,100	0.16
計	-	株式 949,500	3.79

5. 2024年4月5日付で公衆の縦覧に供されている大量保有報告書に係る変更報告書において、野村證券株式会社及びその共同保有者が、2024年3月29日現在でそれぞれ以下のとおり株式を所有している旨が記載されているものの、当社として2024年3月31日現在における実質所有株式数の確認ができませんので、上記大株主の状況は、株主名簿に基づき記載しております。

氏名又は名称	住所	保有株券等の数 (株)	株券等保有割合 (%)
野村證券株式会社	東京都中央区日本橋一丁目13番1号	株式 121,100	0.48
ノムラ インターナショナル ピーエルシー (NOMURA INTERNATIONAL PLC)	1 Angel Lane, London EC4R 3AB, United Kingdom	株式 184,814	0.74
野村アセットマネジメント 株式会社	東京都江東区豊洲二丁目2番1号	株式 1,224,100	4.89
計	-	株式 1,530,014	6.11

(7) 【議決権の状況】

【発行済株式】

2024年3月31日現在

区分	株式数(株)	議決権の数(個)	内容
無議決権株式	-	-	-
議決権制限株式(自己株式等)	-	-	-
議決権制限株式(その他)	-	-	-
完全議決権株式(自己株式等)	普通株式 14,100	-	-
完全議決権株式(その他)	普通株式 24,976,200	249,762	-
単元未満株式	普通株式 53,588	-	-
発行済株式総数	25,043,888	-	-
総株主の議決権	-	249,762	-

(注) 「完全議決権株式(その他)」の欄には、証券保管振替機構名義の株式が11,800株(議決権数118個)及び「株式給付信託(J-ESOP)」制度の信託財産として株式会社日本カストディ銀行(信託E口)が保有する当社株式30,900株(議決権数309個)含まれております。

【自己株式等】

2024年3月31日現在

所有者の氏名又は名称	所有者の住所	自己名義所有株式数(株)	他人名義所有株式数(株)	所有株式数の合計(株)	発行済株式総数に対する所有株式数の割合(%)
TOWA株式会社	京都市南区上鳥羽 上調子町5番地	14,100	-	14,100	0.06
計	-	14,100	-	14,100	0.06

(注) 自己名義所有株式数には、「株式給付信託(J-ESOP)」制度の信託財産として株式会社日本カストディ銀行(信託E口)が保有する当社株式30,900株は含まれておりません。

(8) 【役員・従業員株式所有制度の内容】

株式給付信託(J-ESOP)の導入

当社は、2023年8月8日開催の取締役会の決議により、当社の株価や業績と従業員の処遇の連動性をより高め、経済的な効果を株主の皆様と共有することにより、株価及び業績向上への従業員の意欲や士気を高めるため、従業員に対して自社の株式を給付するインセンティブプラン「株式給付信託(J-ESOP)」(以下「本制度」といいます。)を導入しております。

本制度の概要

本制度は、予め当社が定めた株式給付規程に基づき、一定の要件を満たした従業員に対して当社株式を給付する仕組みです。

当社は、従業員に対し等級等に応じてポイントを付与し、一定の条件により受給権を取得したときに当該付与ポイントに相当する当社株式を給付します。従業員に対し給付する株式については、予め信託設定した金銭により将来分も含め取得し、信託財産として分別管理するものとします。

従業員に給付する予定の株式総数

66,000株

本制度による受益権その他の権利をうけることが出来る者の範囲

従業員のうち株式給付規程に定める受益者要件を満たす者

2【自己株式の取得等の状況】

【株式の種類等】 会社法第155条第7号に該当する普通株式の取得

(1)【株主総会決議による取得の状況】

該当事項はありません。

(2)【取締役会決議による取得の状況】

該当事項はありません。

(3)【株主総会決議又は取締役会決議に基づかないものの内容】

区分	株式数(株)	価額の総額(円)
当事業年度における取得自己株式	582	2,232,110
当期間における取得自己株式	53	499,090

(注) 当期間における取得自己株式には、2024年6月1日からこの有価証券報告書提出日までの単元未満株式の買取りによる株式は含まれておりません。

(4)【取得自己株式の処理状況及び保有状況】

区分	当事業年度		当期間	
	株式数(株)	処分価額の総額(円)	株式数(株)	処分価額の総額(円)
引き受ける者の募集を行った取得自己株式	-	-	-	-
消却の処分を行った取得自己株式	-	-	-	-
合併、株式交換、株式交付、会社分割に係る移転を行った取得自己株式	-	-	-	-
その他	-	-	-	-
保有自己株式数	14,179	-	14,232	-

(注) 当期間における保有自己株式数には、2024年6月1日からこの有価証券報告書提出日までの単元未満株式の買取りによる株式は含まれておりません。

3【配当政策】

当社は、株主の皆様に対する利益還元を重要な経営施策の一つと考えており、競争力のある製品開発を目指す研究開発投資や生産性向上を目的とする設備投資、新たな市場への事業展開に係る投資、財務体質の改善等に必要となる内部留保を確保した上で、継続的な安定配当を基本方針として、各事業年度の業績に応じた利益配分を実施いたします。

当社の剰余金の配当は、中間配当及び期末配当の年2回を基本としており、「会社法第459条第1項の規定に基づき、取締役会の決議をもって剰余金の配当等を行うことができる。」旨、また、「取締役会の決議により、毎年9月30日を基準日として、中間配当を行うことができる。」旨を定款に定めております。

当事業年度の期末配当金につきましては、当社定款の定めに基づき、2024年5月10日開催の取締役会にて、1株当たり40円の配当を行うことを決議しております。なお、中間配当金を見送りとさせていただきますので、年間の配当金は1株当たり40円となります。

なお、当事業年度に係る剰余金の配当は以下のとおりであります。

決議年月日	配当金の総額(百万円)	1株当たり配当額(円)
2024年5月10日 取締役会決議	1,001	40

4【コーポレート・ガバナンスの状況等】

(1)【コーポレート・ガバナンスの概要】

コーポレート・ガバナンスに関する基本的な考え方

当社は、グループの持続的な成長と中長期的な企業価値の向上を図るため、コーポレート・ガバナンス体制の充実を図っております。

当社は、次の基本的な考え方に沿って、コーポレート・ガバナンスの一層の強化と実践に努めております。

- ・当社グループの行動が法と社会倫理に基づいていること
- ・経営の透明性、客観性を確保し維持すること
- ・環境の変化に迅速に対応できる組織・体制を構築すること
- ・株主の権利の保護や平等性の確保など株主重視の公正な経営を徹底していくこと
- ・ステークホルダーとの円滑な関係の構築を通じて企業価値や雇用を創造すること

経営理念

産業社会が最も求める「技術開発」を根幹に、クォーター・リードに徹した「新製品・新商品」の創成に向けて、果敢なる挑戦のもと、全力を傾注して成果を生み出し、もって産業の発展に多大の貢献をはたす。

社訓

当社は1979年4月17日に東和精密工業株式会社として設立し、創業にあわせて「五つの力」を社訓として掲げました。

「ものづくり」への熱い想いと社訓「五つの力」を胸に刻み、ステークホルダーの方々やお客様に一層の信頼とご満足をいただけるよう、企業価値の向上に努めてまいります。

五つの力

- ・創造の力を培励（つちか）い
- ・技術の力を涵養（やしな）い
- ・実践の力を具現（あらわ）し
- ・信念の力を堅固（かた）め
- ・総和の力を結合（あわ）す

企業統治の体制の概要及び当該体制を採用する理由

a. 企業統治の体制の概要

〔取締役会・監査等委員会・指名・報酬委員会・経営会議等〕

当社は主要な協議・決定等の機能に係る機関として、取締役会、監査等委員会及び指名・報酬委員会並びに経営会議等を設置しております。

取締役会は、有価証券報告書の提出日現在、取締役（監査等委員である取締役を除く。）岡田博和、石田耕一、柴原信隆、西村一洋、三浦宗男の5名と監査等委員である取締役蒲生喜代重、和氣大輔、後藤美穂、田中素子の4名（うち和氣大輔、後藤美穂、田中素子の3名は独立社外取締役）で構成されており、代表取締役社長岡田博和を議長とし、月1回の定例取締役会のほか、必要に応じて臨時取締役会を開催し、法令で定められた事項や経営に関する重要事項を決定しております。

監査等委員会は、有価証券報告書の提出日現在、取締役蒲生喜代重の1名と社外取締役和氣大輔、後藤美穂、田中素子の3名で構成されております。監査等委員会は、取締役蒲生喜代重を委員長とし、監査等委員会が定めた監査方針及び監査計画に従い、取締役会への出席や業務及び財産の状況調査を通じて、取締役（監査等委員である取締役を除く。）の職務執行状況を監査しております。なお、重要な会議等に出席し情報収集の充実を図り、内部監査室との十分な連携を通じて監査の実効性を高め、監査・監督機能を強化するために、蒲生喜代重を常勤の監査等委員として選定しております。

指名・報酬委員会は、取締役（監査等委員である取締役を除く。）岡田博和、柴原信隆の2名及び社外取締役和氣大輔、後藤美穂、田中素子の3名で構成されており、委員長は社外取締役和氣大輔が務めております。当委員会は、取締役の人事及び報酬制度における審議プロセスの公正性、透明性及び客観性を高め、コーポレート・ガバナンスの充実を図るため、取締役会の諮問機関として設置しております。

経営会議は、取締役（監査等委員である取締役を除く。）岡田博和、石田耕一、柴原信隆、西村一洋、三浦宗男の5名及び常勤の監査等委員である取締役蒲生喜代重並びに議題に合わせて代表取締役社長が指名したメンバー（執行役員等）で構成されております。議長は代表取締役社長岡田博和が務め、経営方針に基づく中期経営計画・年度計画やその他の重要な業務の執行状況について報告され、また課題等については協議を行い、その方向性を決定しております。取締役会付議事項については、事前に経営会議において協議することにより、迅速かつ効率的な経営の意思決定を行える体制を確立しております。

リスク管理委員会は、取締役（監査等委員である取締役を除く。）岡田博和、石田耕一、柴原信隆、西村一洋、三浦宗男の5名及び常勤の監査等委員である取締役蒲生喜代重並びに各本部長等で構成されており、委員長は代表取締役社長岡田博和が務めております。当委員会は、当社グループ全体のリスク管理を行う機関として、毎年当社の事業上の様々なリスクを評価し、回避・移転・低減・保有等のリスク対策を決定しております。

〔取締役の定数〕

当社の取締役は15名以内、うち監査等委員である取締役は3名以上で、その過半数は社外取締役とする旨定款に定めております。

〔取締役の選任の決議要件〕

当社は、取締役の選任決議案について、監査等委員である取締役とそれ以外の取締役とを区別して、議決権を行使することができる株主の議決権の3分の1以上を有する株主が出席し、その議決権の過半数をもって決議を行う旨定款に定めております。また、取締役の選任決議は、累積投票によらない旨定款に定めております。

なお、取締役（監査等委員である取締役を除く。）の任期は、選任後1年以内に終了する事業年度のうち最終のものに関する定時株主総会の終結の時までとする旨を定款に定めております。

〔取締役の責任免除〕

当社は、会社法第426条第1項の規定により、取締役会の決議をもって同法第423条第1項の取締役（取締役であった者を含む。）の責任を法令の限度において免除することができる旨定款に定めております。これは、取締役が職務を遂行するにあたり、その能力を十分に発揮して、期待される役割を果たすことができる環境を整備することを目的とするものであります。

〔取締役会の活動状況〕

当事業年度において当社は取締役会を年間17回開催しており、個々の取締役の出席状況及び具体的な検討内容については次のとおりであります。

開催回数及び出席状況

氏名	開催回数	出席回数	出席率
岡田 博和	17回	17回	100%
石田 耕一	17回	17回	100%
柴原 信隆	17回	17回	100%
西村 一洋	17回	17回	100%
三浦 宗男	17回	17回	100%
蒲生 喜代重	17回	17回	100%
和氣 大輔	17回	17回	100%
後藤 美穂	17回	17回	100%
田中 素子	17回	17回	100%

具体的な検討内容

	主な内容
決議事項	株主総会に関する事項、決算に関する事項、役員報酬に関する事項、予算・事業計画に関する事項、人事・組織に関する事項、資金に関する事項、子会社に関する事項、サステナビリティ・ESGに関する事項、重要な社内規程の改廃に関する事項等
報告事項	取締役会実効性評価に関する報告、業務執行状況に関する報告、月次業績に関する報告、監査に関する報告、利益相反取引に関する報告等

取締役会の実効性の状況としましては、取締役会の議決権を有する監査等委員が監査を行い、取締役会の現状について正しく理解し、より実効性の高い運営をしております。取締役会は毎年1回、取締役全員を対象としたアンケート（自己評価）を実施し、取締役会の実効性の分析・評価を行っております。

結果につきましては、取締役会は、社外役員の意見・質問も含め、各自が自由な意見が述べられ、充実した議論が行われていること、また、取締役会の開催頻度や時間、審議項目の数や内容等の運営についても適切・十分になされているとの評価をうけており、実効性が確保されていることを確認しております。

また、アンケート結果や意見について取締役会で議論をおこなっており、取締役会のさらなる実効性の向上に向けて取り組んでおります。

取締役会の構成につきましては、重要な経営判断と業務執行の監督が適切なバランスとなるよう、取締役に必要な経験・知見・能力を特定した上で、その構成や多様性等を考慮しております。

〔取締役の主たる経験分野・専門性〕

	地位・役職	社外	独立	指名報酬委員会	企業経営	生産技術開発	海外駐在経験	営業マーケティング	会計	法務コンプライアンス
岡田 博和	代表取締役社長			○	●	●	●	●		
石田 耕一	取締役常務執行役員					●		●		
柴原 信隆	取締役上席執行役員			○	●		●			●
西村 一洋	取締役執行役員				●	●	●			
三浦 宗男	取締役執行役員						●	●		
蒲生 喜代重	取締役常勤監査等委員				●		●			
和氣 大輔	取締役監査等委員	○	○	○					●	
後藤 美穂	取締役監査等委員	○	○	○						●
田中 素子	取締役監査等委員	○	○	○					●	

○は委員長

〔指名・報酬委員会の活動状況〕

当事業年度において当社は指名・報酬委員会を年間3回開催しており、個々の委員の出席状況については次のとおりであります。

氏名	開催回数	出席回数	出席率
和氣 大輔	3回	3回	100%
岡田 博和	3回	3回	100%
柴原 信隆	3回	3回	100%
後藤 美穂	3回	3回	100%
田中 素子	3回	3回	100%

指名・報酬委員会における具体的な検討内容としては、取締役会の諮問に応じて、取締役の人事及び報酬制度における審議等であります。

b. 企業統治の体制を採用する理由

当社は、上記の企業統治の体制を採用することにより、経営・監督機能と業務執行機能を明確にし、迅速な意思決定と業務執行機能の強化が可能になると考えております。また取締役として、取締役会で議決権を行使できる監査等委員が、取締役会の監査・監督を行うことによって経営監視機能の客観性及び透明性が確保されると考えております。

c. 会社の機関・内部統制の関係模式図

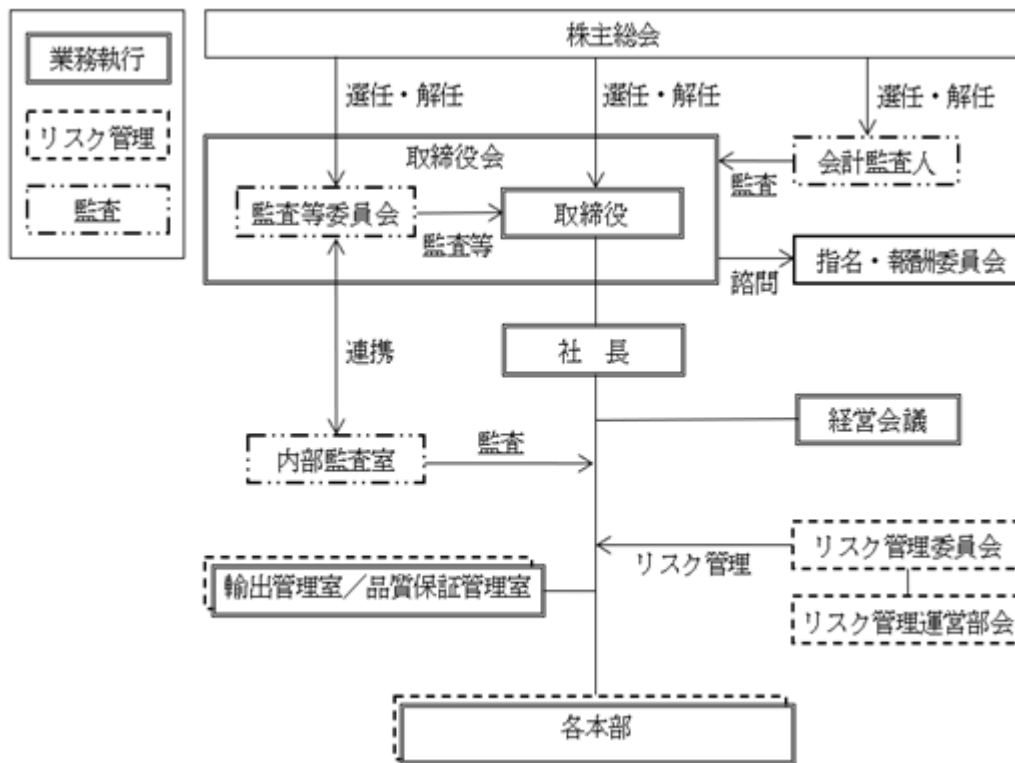

企業統治に関するその他の事項

a. 内部統制システムの整備の状況

当社は、取締役の職務執行が法令及び定款に適合することを確保するための体制並びに当社及び子会社の業務の適正を確保するための体制（以下「内部統制システム」という。）に関し、「内部統制システム構築の基本方針」を決議しております。当該基本方針に基づく内部統制システムの主な整備状況は、次のとおりです。

- () コンプライアンス規程において、当社及び子会社が事業活動を行う上で取締役及び従業員が遵守すべき普遍的事項並びに日常業務の中で具体化するための行動基準を明記しております。また、インサイダー取引管理規程、個人情報保護規程、公益通報（内部通報）取扱規程等を制定し、コンプライアンス体制を整備・構築すると共に、社内への浸透を図るため、全社員を対象とした研修教育の実施や社内報への記事掲載等を行っております。公益通報（内部通報）については、従業員や子会社からの通報に対応するため、社内に複数の窓口を設置しており、十分な通報体制となっております。
- () 市民社会の秩序や安全に脅威を与える反社会的勢力並びに団体に対しては、毅然たる態度で臨み、そのような勢力並びに団体とは一切関わりを持たない旨を、コンプライアンス規程及び証券取引所に提出するコーポレートガバナンス報告書に明記しております。
- () 子会社における特に重要度の高い業務の執行については、最終決裁を親会社とする等、企業集団としての内部統制が適切に機能する体制を整えております。
- () 組織・職務分掌規程及び関係会社管理規程に基づき、グループ会社統括担当部門及び各本部は、それぞれの所管業務を通じて、子会社の事業における内部統制システムの構築・整備・運用について指導・管理するとともに、子会社の決算書類及びその他の重要な情報について、当社への定期的な報告を義務付けております。また、内部監査室は、国内外事業会社内部監査規程の定めるところに従って、子会社における法令遵守及びリスク管理体制等内部統制システムの構築と運用について監査しております。

b. リスク管理体制の整備の状況

リスク管理体制として、当社は、リスク管理委員会規程に基づき代表取締役社長を委員長とするリスク管理委員会を設置しております。当該委員会は、毎年当社の事業上の様々なリスクを評価し、回避・移転・低減・保有等のリスク対策を決定いたします。リスク対策は、リスク管理委員会の下部組織であるリスク対策分科会にて実施しており、その実施状況については定期的に取締役会へ報告を行っております。

なお、金融商品取引法への対応につきましては、財務報告の信頼性・正確性を担保する内部統制システムの構築を目的とした内部統制部会を設置し対応しております。

責任限定契約の内容の概要

当社と監査等委員である社外取締役は、会社法第427条第1項の規定に基づき、同法第423条第1項の損害賠償責任を限定する契約を締結しております。当該契約に基づく損害賠償責任の限度額は、法令が定める最低責任限度額としております。なお、当該責任限定が認められるのは、当該社外取締役が責任の原因となった職務の遂行について善意かつ重大な過失がない場合に限られます。

役員等賠償責任保険契約の内容の概要

当社は、会社法第430条の3第1項に規定する役員等賠償責任保険契約を保険会社との間で締結し、株主や第三者等から損害賠償請求を提起された場合において、被保険者が負担することになる損害賠償金・争訟費用等の損害を当該保険契約により填補することとしております。ただし、法令違反であることを認識して行った行為や、私的な利益または便宜の供与を違法に得たこと等に起因するものについては、免責事由として損害を填補しないこととしております。

当該保険契約の被保険者は当社及び子会社の取締役、執行役員及び監査役です。

保険料は、全額当社負担としております。

剰余金の配当等の決定機関

当社は、剰余金の配当等会社法第459条第1項各号に定める事項について、法令に別段の定めがある場合を除き株主総会の決議によらず、取締役会の決議により決定する旨定款に定めております。これは、剰余金の配当等を取締役会の権限とすることにより、株主の皆様への機動的な利益還元を行うことを目的とするものであります。また、会社法第454条第5項の規定により、取締役会の決議によって毎年9月30日を基準日とし、中間配当を行うことができる旨定款に定めております。

株主総会の特別決議要件

当社は、会社法第309条第2項に定める株主総会の特別決議要件について、議決権を行使することができる株主の議決権の3分の1以上を有する株主が出席し、その議決権の3分の2以上をもって決議を行う旨定款に定めております。これは、株主総会における特別決議の定足数を緩和することにより、株主総会の円滑な運営を行うことを目的とするものであります。

(2)【役員の状況】

役員一覧

(1) 2024年6月26日(有価証券報告書提出日)現在の当社の役員の状況は、下記のとおりです。

男性 7名 女性 2名 (役員のうち女性の比率 22.2%)

役職名	氏名	生年月日	略歴	任期	所有株式数 (株)
代表取締役社長	岡田 博和	1951年8月11日生	1979年4月 当社入社 1985年9月 当社営業部長 1988年3月 当社取締役 2000年6月 当社常務取締役 2003年8月 当社取締役 2005年11月 当社取締役 P M市場開発室長 2006年6月 当社取締役常務執行役員 P M市場開発室長 2008年6月 当社取締役常務執行役員 開発本部長 2010年4月 当社専務取締役 開発本部・営業本部・坂東記念研究所担当 2012年4月 当社代表取締役社長(現任)	(注)3	205,945
取締役 コア技術事業本部長	石田 耕一	1962年10月6日生	1985年3月 当社入社 2010年4月 当社執行役員 モールド事業部長 2014年4月 当社執行役員 営業本部長 2016年4月 当社上席執行役員 営業本部長 兼 新事業推進本部長 2017年6月 当社取締役上席執行役員 営業本部長 兼 新事業推進本部長 2018年4月 当社取締役上席執行役員 営業本部・新事業推進本部担当 新事業推進本部長 2021年4月 当社取締役常務執行役員 営業本部・新事業推進本部担当 新事業推進本部長 2022年6月 当社取締役常務執行役員 コア技術事業本部・開発本部・シンギュレーション 開発本部担当 コア技術事業本部長 2024年1月 当社取締役常務執行役員 コア技術事業本部・開発本部担当 コア技術事業本部長(現任)	(注)3	20,267
取締役 管理本部長	柴原 信隆	1964年8月16日生	1987年4月 当社入社 2008年4月 当社生産本部生産管理室長 2010年4月 当社管理本部企画部長 2014年4月 TOWA半導体設備(蘇州)有限公司総経理 2017年10月 当社経営企画本部長 2019年4月 当社執行役員 経営企画本部長 2021年4月 当社執行役員 管理本部長 2021年6月 当社取締役執行役員 経営企画本部・管理本部担当 管理本部長 2022年6月 当社取締役上席執行役員 経営企画本部・管理本部担当 管理本部長(現任)	(注)3	13,851
取締役 生産本部長	西村 一洋	1965年11月3日生	1984年6月 当社入社 2010年10月 TOWA半導体設備(蘇州)有限公司総経理 2014年4月 当社システム事業部システム製造部長 2017年10月 当社モールド事業部付部長 2018年10月 当社モールド事業部長 2020年4月 当社執行役員 生産本部長 2022年6月 当社取締役執行役員 生産本部担当 生産本部長(現任)	(注)3	6,845

役職名	氏名	生年月日	略歴	任期	所有株式数 (株)
取締役 営業本部長	三浦 宗男	1969年8月1日生	1990年10月 当社入社 2015年4月 当社営業本部営業技術部長 2016年4月 当社営業本部グローバル営業部長 2018年4月 当社営業本部長 2020年4月 当社執行役員 営業本部長 2022年6月 当社取締役執行役員 営業本部担当 営業本部長 2024年1月 当社取締役執行役員 営業本部・シンギュレーション事業本部担当 営業本部長(現任)	(注)3	7,079
取締役 (常勤監査等委員)	蒲生 喜代重	1961年3月18日生	2000年10月 当社入社 2008年10月 当社品質保証管理室長 2012年4月 当社坂東記念研究所管理室長 2013年1月 当社管理本部企画部長 2014年10月 当社執行役員 経営企画本部長 2017年10月 当社執行役員 TOWAM Sdn.Bhd. Managing Director 2022年4月 当社執行役員 2022年6月 当社取締役(常勤監査等委員)(現任)	(注)4	35,700
取締役 (監査等委員)	和氣 大輔	1968年8月2日生	1998年10月 中央監査法人入所 2005年1月 和氣公認会計士事務所開設、所長に就任(現任) 2012年6月 当社監査役 2016年6月 当社取締役(監査等委員)(現任) 2022年3月 シライ電子工業株式会社 社外取締役監査等委員(現任)	(注)4	6,900
取締役 (監査等委員)	後藤 美穂	1969年12月10日生	1997年4月 弁護士登録 2005年10月 後藤総合法律事務所開設(現任) 2020年6月 当社取締役(監査等委員)(現任)	(注)4	900
取締役 (監査等委員)	田中 素子	1959年12月13日生	1989年10月 サンワ・等松青木監査法人(現 有限責任監査法人 トーマツ)入所 2003年7月 有限責任監査法人トーマツ パートナー 2020年7月 田中公認会計士事務所開設、所長に就任(現任) 2022年6月 当社取締役(監査等委員)(現任) 2023年6月 株式会社ワコールホールディングス 社外監査役(現任)	(注)4	300
計					297,787

- (注)1. 取締役(監査等委員)和氣大輔、後藤美穂及び田中素子は、社外取締役であります。
2. 当社の監査等委員会の体制は、次のとおりであります。
委員長 蒲生喜代重、委員 和氣大輔、委員 後藤美穂、委員 田中素子
3. 2023年3月期に係る定時株主総会終結の時から2024年3月期に係る定時株主総会終結の時まで。
4. 2022年3月期に係る定時株主総会終結の時から2024年3月期に係る定時株主総会終結の時まで。
5. 当社では、経営・監督機能と業務執行機能を明確にするため、執行役員制度を導入しており、執行役員の総数は9名であります。
6. 各役員の所有する当社の株式数につきましては、2024年3月31日時点の状況を記載しております。

(2) 2024年6月27日開催予定の定時株主総会の議案（決議事項）として、「取締役（監査等委員である取締役を除く。）5名選任の件」及び「監査等委員である取締役4名選任の件」を提案しております。当該議案が原案どおりに承認可決されますと、当社の役員の状況は次のとおりとなる予定です。なお、当該定時株主総会の直後に開催が予定される取締役会の決議事項の内容（役職等）も含めて記載しております。
男性 7名 女性 2名（役員のうち女性の比率 22.2%）

役職名	氏名	生年月日	略歴	任期	所有株式数 (株)
代表取締役社長	岡田 博和	1951年8月11日生	1979年4月 当社入社 1985年9月 当社営業部長 1988年3月 当社取締役 2000年6月 当社常務取締役 2003年8月 当社取締役 2005年11月 当社取締役 P M市場開発室長 2006年6月 当社取締役常務執行役員 P M市場開発室長 2008年6月 当社取締役常務執行役員 開発本部長 2010年4月 当社専務取締役 開発本部・営業本部・坂東記念研究所担当 2012年4月 当社代表取締役社長(現任)	(注) 3	205,945
取締役 コア技術事業本部長	石田 耕一	1962年10月6日生	1985年3月 当社入社 2010年4月 当社執行役員 モールド事業部長 2014年4月 当社執行役員 営業本部長 2016年4月 当社上席執行役員 営業本部長 兼 新事業推進本部長 2017年6月 当社取締役上席執行役員 営業本部長 兼 新事業推進本部長 2018年4月 当社取締役上席執行役員 営業本部・新事業推進本部担当 新事業推進本部長 2021年4月 当社取締役常務執行役員 営業本部・新事業推進本部担当 新事業推進本部長 2022年6月 当社取締役常務執行役員 コア技術事業本部・開発本部・シンギュレーション 開発本部担当 コア技術事業本部長 2024年1月 当社取締役常務執行役員 コア技術事業本部・開発本部担当 コア技術事業本部長(現任)	(注) 3	20,267
取締役 管理本部長	柴原 信隆	1964年8月16日生	1987年4月 当社入社 2008年4月 当社生産本部生産管理室長 2010年4月 当社管理本部企画部長 2014年4月 TOWA半導体設備(蘇州)有限公司総経理 2017年10月 当社経営企画本部長 2019年4月 当社執行役員 経営企画本部長 2021年4月 当社執行役員 管理本部長 2021年6月 当社取締役執行役員 経営企画本部・管理本部担当 管理本部長 2022年6月 当社取締役上席執行役員 経営企画本部・管理本部担当 管理本部長(現任)	(注) 3	13,851
取締役 生産本部長	西村 一洋	1965年11月3日生	1984年6月 当社入社 2010年10月 TOWA半導体設備(蘇州)有限公司総経理 2014年4月 当社システム事業部システム製造部長 2017年10月 当社モールド事業部付部長 2018年10月 当社モールド事業部長 2020年4月 当社執行役員 生産本部長 2022年6月 当社取締役執行役員 生産本部担当 生産本部長(現任)	(注) 3	6,845

役職名	氏名	生年月日	略歴	任期	所有株式数 (株)
取締役 営業本部長	三浦 宗男	1969年8月1日生	1990年10月 当社入社 2015年4月 当社営業本部営業技術部長 2016年4月 当社営業本部グローバル営業部長 2018年4月 当社営業本部長 2020年4月 当社執行役員 営業本部長 2022年6月 当社取締役執行役員 営業本部担当 営業本部長 2024年1月 当社取締役執行役員 営業本部・シンギュレーション事業本部担当 営業本部長(現任)	(注)3	7,079
取締役 (常勤監査等委員)	服部 広志	1965年12月11日生	1988年4月 株式会社京都銀行入行 2015年6月 同行宇治支店長 2021年8月 当社入社 経営企画本部経理部参与 2022年4月 当社経営企画本部経理部長(現任) 2024年6月 当社取締役(常勤監査等委員)(予定)	(注)4	141
取締役 (監査等委員)	和氣 大輔	1968年8月2日生	1998年10月 中央監査法人入所 2005年1月 和氣公認会計士事務所開設、所長に就任(現任) 2012年6月 当社監査役 2016年6月 当社取締役(監査等委員)(現任) 2022年3月 シライ電子工業株式会社 社外取締役監査等委員(現任)	(注)4	6,900
取締役 (監査等委員)	後藤 美穂	1969年12月10日生	1997年4月 弁護士登録 2005年10月 後藤総合法律事務所開設(現任) 2020年6月 当社取締役(監査等委員)(現任)	(注)4	900
取締役 (監査等委員)	田中 素子	1959年12月13日生	1989年10月 サンワ・等松青木監査法人(現 有限責任監査法人 トーマツ)入所 2003年7月 有限責任監査法人トーマツ パートナー 2020年7月 田中公認会計士事務所開設、所長に就任(現任) 2022年6月 当社取締役(監査等委員)(現任) 2023年6月 株式会社ワコールホールディングス 社外監査役(現任)	(注)4	300
計					262,228

- (注) 1. 取締役(監査等委員)和氣大輔、後藤美穂及び田中素子は、社外取締役であります。
2. 当社の監査等委員会の体制は、次のとおりであります。
委員長 服部広志、委員 和氣大輔、委員 後藤美穂、委員 田中素子
3. 2024年3月期に係る定時株主総会終結の時から2025年3月期に係る定時株主総会終結の時まで。
4. 2024年3月期に係る定時株主総会終結の時から2026年3月期に係る定時株主総会終結の時まで。
5. 当社では、経営・監督機能と業務執行機能を明確にするため、執行役員制度を導入しており、執行役員の総数は9名であります。
6. 各役員の所有する当社の株式数につきましては、2024年3月31日時点の状況を記載しております。また、服部広志氏の所有株式数につきましては、TOWA社員持株会における本人持分を記載しております。

社外役員の状況

当社の社外取締役は3名（和氣大輔、後藤美穂、田中素子）であります。いずれも監査等委員であり、当社との間に特別な利害関係はありません。なお、社外役員の当社株式所有については、役員一覧に記載のとおりであります。

社外取締役和氣大輔は、和氣公認会計士事務所の所長であり、シライ電子工業株式会社の社外取締役監査等委員であります。当社とこれらの法人等との間には重要な取引関係はなく、特別な利害関係はありません。

社外取締役後藤美穂は、後藤総合法律事務所の弁護士であります。当社と同事務所との間には特別な利害関係はありません。

社外取締役田中素子は、田中公認会計士事務所の所長であり、株式会社ワコールホールディングスの社外監査役であります。当社とこれらの法人等との間には特別な利害関係はありません。

当社は、当社の社外取締役の選任においては、会社法第2条第15号の定めに加え、企業経営や専門分野において豊富な経験と見識を有し、尚且つ、当社及び当社の取締役会、業務執行者等からの独立性が明確な者を選任しております。独立性の基準については、明確に定量化された基準値等は設けておりませんが、現在及び過去の属性や、人的関係、資本的関係又は取引関係の有無、他の株主と利益相反が生じる可能性の有無等から、その独立性を総合的に判断しております。なお、当社は社外取締役の全員を東京証券取引所の定めに基づく独立役員として指定し、届け出ております。

社外取締役による監督又は監査と内部監査、監査等委員会による監査及び会計監査との相互連携並びに内部統制部門との関係

当社の社外取締役は、取締役会に出席し、決議事項に関する審議や決定に参加するほか、業務の執行状況や会計監査結果等について報告を受け、必要に応じて指摘や意見交換をしております。また、当社の社外取締役は、取締役会への出席に加え、監査等委員会を通じて会計監査人及び内部監査室との情報共有を行っております。

(3)【監査の状況】

監査等委員監査の状況

1. 監査等委員会の組織・人員

監査等委員会は、有価証券報告書の提出日現在、取締役蒲生喜代重の1名と社外取締役和氣大輔、後藤美穂、田中素子の3名で構成されています。

常勤監査等委員蒲生喜代重は、当社社会の代表者として、経営全般の管理・監督の経験があります。また、監査等委員である社外取締役和氣大輔は公認会計士及び税理士の資格を、後藤美穂は弁護士の資格を、田中素子は公認会計士の資格を有しており、財務、会計及び法律に関する相当程度の知見を有しております。

また、内部監査室1名が兼任スタッフとして監査等委員会の職務遂行をサポートしております。

2. 監査等委員会及び監査等委員の活動状況

当事業年度において当社は監査等委員会を年間17回開催しており、個々の監査等委員の出席状況については次のとおりであります。

氏名	開催回数	出席回数	出席率
蒲生 喜代重	17回	17回	100%
和氣 大輔	17回	17回	100%
後藤 美穂	17回	17回	100%
田中 素子	17回	17回	100%

監査等委員会における具体的な検討内容としては、監査方針・監査計画及び業務分担、監査報告の作成、会計監査人に関する評価、監査等委員である取締役以外の取締役の人事・報酬についての意見形成、常勤監査等委員の職務執行状況報告等であります。なお、効率的な監査を実施するために、内部監査室から内部監査結果に関する報告を受けるとともに、内部監査室に対して必要に応じて具体的な調査を依頼しております。また、監査等委員会は、定期的に会計監査人から会計監査の状況に関する報告を受けており、監査上必要な情報を交換しております。

常勤監査等委員の活動としては、年間の監査計画に基づき、社内各部門、連結子会社に対する実地監査を実施するとともに、取締役及び執行役員に対するヒアリングを行いました。また、取締役会・経営会議等の重要な会議への出席、重要な決裁書類等の閲覧、内部監査部門・内部統制部門及び会計監査人との情報交換等を実施しております。

監査等委員である社外取締役は、それぞれの専門的知見やバックグラウンドを活かす形で、常勤監査等委員とともに一部の連結子会社への往査を行いました。また、代表取締役社長と定期的に意見交換の場を持っており、経営方針や成長戦略等に関する詳細な説明を受け、独立役員の立場から意見を述べております。

内部監査の状況

当社の内部監査は、代表取締役社長直轄の独立した部署である内部監査室（有価証券報告書の提出日現在、人員1名）が実施しております。内部監査は、毎年期初に監査方針、重点監査項目等を代表取締役社長が承認の上、決定した内部監査基本計画書に基づき実施しております。実施結果については、取締役会及び委員の過半数が社外取締役で構成された監査等委員会へ報告を行っております。内部監査の種類は、(1)業務監査、(2)組織・制度・規程監査、(3)会計監査、(4)特命による監査、(5)内部統制の整備・運用状況のモニタリングに区分されており、内部監査室が定期的に各部門及び子会社の業務の執行状況、法令や内部規程の遵守状況をチェックするとともに、より適切な業務の運営に向けた意見や助言等を行っております。なお、内部監査室は効率的且つ有効性の高い監査を実施できるよう、内部監査の結果等について、監査等委員会と定期的に情報共有を行っております。また、内部監査室は当社の内部統制部門も担当し、リスク管理委員会内部統制部会と連携し、当社及び当社グループの内部統制の整備及び評価を実施しております。

会計監査の状況

a. 会計監査人の名称

PwC Japan有限責任監査法人

(注) 2023年12月1日付でPwC京都監査法人は、PwCあらた有限責任監査法人と合併し、PwC Japan有限責任監査法人に名称を変更しております。

b. 継続監査期間

1994年以降

(注) 上記継続監査期間は、当社が株式上場した以後の期間について調査した結果を記載したものであります。なお、実際の継続監査期間は、この期間を超える可能性があります。

c. 業務を執行した公認会計士

中村源(2024年3月期より当社を担当)、有岡照晃(2021年3月期より当社を担当)

d. 監査業務に係る補助者の構成

公認会計士2名、会計士試験合格者4名、その他11名となっております。

e. 会計監査人の選定方針と理由

会計監査人として必要とされる専門性を有していることに加え、監査等委員会が定める会計監査人の評価基準に基づき検討を行い、適任であると判断した会計監査人を選定しております。

また、当社の監査等委員会は、会計監査人が会社法第340条第1項各号のいずれかに該当し、解任が相当と認められる場合は、監査等委員全員の同意により会計監査人を解任いたします。このほか、会計監査人の適格性、独立性を害する事由等の発生により、適正な監査の遂行が困難であると認められる場合、または監査の適正性をより高めるために会計監査人の変更が妥当であると判断される場合には、会計監査人の選任及び解任並びに不再任に関する株主総会議案の内容を決定いたします。

f. 会計監査人の評価

監査等委員会は、監査等委員会が定める会計監査人の評価基準に基づき、会計監査人の監査の品質、有効性、効率性等について評価を行いました。評価の結果、当社の監査等委員会は会計監査人の再任は妥当であると決議いたしました。

g. 監査法人の異動

当社の監査法人は次の通り異動しております。

前連結会計年度及び前事業年度 PwC京都監査法人

当連結会計年度及び当事業年度 PwC Japan有限責任監査法人

なお、臨時報告書に記載した事項は次の通りであります。

(1) 当該異動に係る監査公認会計士等の名称

存続する監査公認会計士等の名称

PwC Japan有限責任監査法人

消滅する監査公認会計士等の名称

PwC京都監査法人

(2) 当該異動の年月日

2023年12月1日

(3) 消滅する監査公認会計士等の直近における就任年月日

1994年以降

(注) 上記記載の期間は、調査が著しく困難であったため、当社が株式上場した以降の期間について調査した結果を記載したものであり、継続監査期間は、この期間を超える可能性があります。

(4) 消滅する監査公認会計士等が直近3年間に作成した監査報告書等又は内部統制監査報告書における意見等に関する事項

該当事項はありません。

(5) 当該異動の決定又は当該異動に至った理由及び経緯

当社の会計監査人であるPwC京都監査法人(消滅監査法人)は、2023年12月1日付けでPwCあらた有限責任監査法人(存続監査法人)と合併し、消滅しました。また、PwCあらた有限責任監査法人は、同日付けでPwC Japan有限責任監査法人に名称を変更しました。これに伴いまして、当社の監査証明を行う監査公認会計士等はPwC Japan有限責任監査法人となります。

(6) 上記(5)の理由及び経緯に対する監査報告書等又は内部統制監査報告書の記載事項に係る消滅する監査公認会計士等の意見

特段の意見はないとの申し出を受けております。

監査報酬の内容等

a. 監査公認会計士等に対する報酬

区分	前連結会計年度		当連結会計年度	
	監査証明業務に基づく報酬(千円)	非監査業務に基づく報酬(千円)	監査証明業務に基づく報酬(千円)	非監査業務に基づく報酬(千円)
提出会社	35,000	-	34,000	-
連結子会社	-	-	-	-
計	35,000	-	34,000	-

b. 監査公認会計士等と同一のネットワーク(プライスウォーターハウスクーパース)に対する報酬(a.を除く)

区分	前連結会計年度		当連結会計年度	
	監査証明業務に基づく報酬(千円)	非監査業務に基づく報酬(千円)	監査証明業務に基づく報酬(千円)	非監査業務に基づく報酬(千円)
提出会社	-	-	-	1,200
連結子会社	9,167	1,866	13,659	1,676
計	9,167	1,866	13,659	2,876

(前連結会計年度)

連結子会社における非監査業務の内容は、会計・税務等に関するアドバイザー業務等であります。

(当連結会計年度)

当社における非監査業務の内容は、税務等に関するアドバイザー業務等であります。

連結子会社における非監査業務の内容は、会計・税務等に関するアドバイザー業務等であります。

c. その他の重要な監査証明業務に基づく報酬の内容

該当事項はありません。

d. 監査報酬の決定方針

該当事項はありませんが、規模・特性・監査日数等を勘案したうえで決定しております。

e. 監査等委員会が会計監査人の報酬等に同意した理由

監査等委員会は、取締役(監査等委員である取締役を除く。)、社内関係部署及び会計監査人より必要な資料を入手し、報告を受けた上で、前期の監査実績の分析・評価、監査計画における監査時間・配員計画、会計監査人の職務執行状況、報酬見積の相当性などを確認し、検討した結果、会計監査人の報酬額につき会社法第399条第1項の同意を行っております。

(4)【役員の報酬等】

役員の報酬等の額又はその算定方法の決定に関する方針に係る事項

1. 当社は、2021年2月25日開催の取締役会において、取締役（監査等委員である取締役を除く。）の個人別の報酬等の内容にかかる決定方針を決議しております。

当該決定方針の内容（その後の改訂を含む）は次のとおりです。

また、取締役会は、当事業年度に係る取締役の個人別の報酬等について、その内容が当該決定方針と整合していることを確認しております。

基本方針

取締役の報酬等は、企業価値の持続的な向上を図るインセンティブとして十分に機能する報酬体系とし、個々の取締役の報酬等の決定に際しては、各職責を踏まえた適正な水準とすることを基本方針とする。

a. 基本報酬に関する方針

基本報酬は、月例の固定報酬とする。あらかじめ取締役会の承認を得た固定報酬テーブルに基づき、役位、職責、在任年数、他社水準、当社の業績、従業員給与の水準も考慮しながら、総合的に勘案して決定する。

b. 業績連動報酬に関する方針

業績連動報酬は、事業年度ごとの業績向上に対する意識を高めるため業績指標（KPI）を反映した金銭報酬とし、賞与として毎年一定の時期に支給する。業績連動報酬は、全社業績に応じて変動する部分と個人業績に応じて変動する部分とで構成される。全社業績に応じて変動する部分については、各事業年度の期初に発表した売上高及び営業利益の目標値に対する達成度合いに応じて、あらかじめ取締役会の承認を得たテーブルに基づき額を算出する。

個人業績に応じて変動する部分については、当該取締役が担当する本部の業績（目標達成度）、担当する連結子会社の経営成績、その他国や地域の経済情勢、業界の情勢、同業他社の業績等に応じて、あらかじめ取締役会の承認を得たテーブルに基づき額を算出する。

c. 非金銭報酬に関する方針

取締役（監査等委員である取締役及び社外取締役を除く。）に、当社の企業価値の持続的な向上を図るインセンティブを与えるとともに、株主の皆様との一層の価値共有を進めることを目的に、一定の譲渡制限期間が付された当社普通株式を毎年一定の時期に割り当てる譲渡制限付株式報酬とする。報酬の額の決定に際しては、役位、職責等を踏まえて決定する。

d. 報酬等の割合に関する方針

取締役の種類別の報酬割合（年額）については、取締役全体で概ね

基本報酬（使用人兼務取締役については使用人分給与を除く）：業績連動報酬：非金銭報酬 = 7：2：1となることを目安とする。

e. 報酬等の額の決定に関する事項

代表取締役社長は、各取締役の基本報酬額、業績連動報酬額、非金銭報酬額の決定にあたってa.～d.の方針に基づき査定を行い、その内容を委員の過半数が独立社外取締役で構成され、議長も独立社外取締役が務める任意の指名・報酬委員会に諮問する。

諮問を受けた任意の指名・報酬委員会は取締役会に対し助言・提言を行い、取締役会は、当該助言・提言を十分に考慮して決定を行う。

2. 当社の取締役（監査等委員である取締役を除く。）の報酬額は、2016年6月29日開催の第38回定時株主総会において年額3億円以内（ただし、使用人分給与は含まない。）とすることで承認を受けております。また、金銭報酬とは別枠で、取締役（監査等委員である取締役を除く。）の譲渡制限付株式報酬額は、2022年6月29日開催の第44回定時株主総会において、株式報酬の額として年額90百万円以内かつ株式数の上限を年45,000株以内とすることで承認を受けております。

監査等委員である取締役の報酬については、独立性を確保する観点から固定報酬のみで構成しており、株主総会で決議された総額の範囲内で、監査等委員である取締役の協議にて決定しております。

当社の監査等委員である取締役の報酬額は、2016年6月29日開催の第38回定時株主総会において年額30百万円以内とすることで承認を受けております。

役員区分ごとの報酬等の総額、報酬等の種類別の総額及び対象となる役員の員数

役員区分	報酬等の総額 (千円)	報酬等の種類別の総額(千円)			対象となる役員 の員数 (人)
		固定報酬	業績連動報酬	非金銭報酬等	
取締役 (監査等委員を除く。)	204,193	126,300	59,100	18,793	5
取締役(監査等委員) (社外取締役を除く。)	11,340	11,340	-	-	1
社外役員	15,660	15,660	-	-	3

(注) 1. 役員退職慰労金制度につきましては、2006年3月に廃止しております。

2. 当社の取締役(監査等委員である取締役を除く。)の業績連動報酬のうち全社業績に応じて変動する部分の指標は、売上高及び営業利益であり、その実績は、売上高504億71百万円、営業利益86億61百万円であります。当該指標を選択した理由は、中期経営計画(2022年4月~2025年3月)において各事業年度の売上高目標と営業利益目標を掲げており、これと連動させるのが適切であると判断したためです。

業績連動報酬のうち個人業績に応じて変動する部分の指標は、当該取締役(監査等委員である取締役を除く。)が担当する本部の業績(目標達成度)、担当する連結子会社の経営成績、その他国や地域の経済情勢、業界の情勢、同業他社の業績等であります。当該指標を選択した理由は、各取締役(監査等委員である取締役を除く。)の業績を適切に評価し報酬等に反映させる指標としてこれらが妥当であると判断したためです。なお、これらの指標は多岐に渡り、定性的な要素も含んだ総合的な判断となることから、実績を数値化等し表示することは困難であると考えております。

当社の業績連動報酬は、職位別の基準額に対して、全社業績、個人業績それぞれについてあらかじめ取締役会の承認を得たテーブルで定める係数を乗じたものから算定されております。

当事業年度における業績連動報酬は、上記の算定方法に従い算定した結果、上の表の「業績連動報酬(賞与)」に示す59,100千円(前事業年度は61,300千円)となりました。

3. 当事業年度における非金銭報酬は、譲渡制限付株式報酬であり、上の表の「非金銭報酬」に示す18,793千円となりました。
4. 報酬等の額の決定に関する方針は、代表取締役社長が取締役管理本部長を交えて案を作成し、任意の指名・報酬委員会の諮問を経て、社外取締役が参加する取締役会において決定しております。

(5) 【株式の保有状況】

投資株式の区分の基準及び考え方

当社は投資株式を、専ら株式の価値の変動又は株式に係る配当によって利益を受けることを目的として保有する純投資目的の投資株式と純投資目的以外の目的で保有する投資株式に区分しております。

保有目的が純投資目的以外の目的である投資株式

a. 保有方針及び保有の合理性を検証する方法並びに個別銘柄の保有の適否に関する取締役会等における検証の内容

持続的な成長と中長期的な成長を図るため、業務提携、資金調達、取引拡大など経営戦略の一環として、必要と判断する企業の株式を保有することがあります。保有する株式については、保有目的が適切か、保有にともなう便益やリスクが資本コストに見合っているか等を検証するとともに、検証結果を踏まえ、取締役会で保有継続の可否等について判断いたします。

上記の検証を個別銘柄毎に行い取締役会で検討した結果、保有意義が十分ではないと判断した銘柄については、売却を検討いたします。

b. 銘柄数及び貸借対照表計上額の合計額

	銘柄数 (銘柄)	貸借対照表計上額の 合計額(千円)
非上場株式	2	15,459
非上場株式以外の株式	7	9,229,244

(当事業年度において株式数が増加した銘柄)

該当事項はありません。

(当事業年度において株式数が減少した銘柄)

該当事項はありません。

保有目的が純投資目的である投資株式

該当事項はありません。

当事業年度中に投資株式の保有目的を純投資目的から純投資目的以外の目的に変更したもの

該当事項はありません。

c. 特定投資株式の銘柄ごとの株式数、貸借対照表計上額等に関する情報

銘柄	当事業年度	前事業年度	保有目的、業務提携等の概要、 定量的な保有効果 及び株式数が増加した理由	当社の株式の 保有の有無
	株式数(株)	株式数(株)		
	貸借対照表計上額 (千円)	貸借対照表計上額 (千円)		
株式会社SCREENホールディングス	264,400	132,200	(保有目的)地元企業としての関係維持を目的として保有しております。 (定量的な保有効果) (注1) 2023年9月30日を基準日として普通株式を1株につき、2株の割合で株式分割しております。	有
	5,278,746	1,540,130		
株式会社堀場製作所	99,000	99,000	(保有目的)地元企業としての関係維持を目的として保有しております。 (定量的な保有効果) (注1)	有
	1,586,970	783,090		
テルモ株式会社	560,000	280,000	(保有目的)ファインプラスチック成形品事業における主要な顧客であり、営業上の取引関係の円滑化、深耕を目的として保有しております。 (定量的な保有効果) (注1) 2024年3月31日を基準日として普通株式を1株につき、2株の割合で株式分割しております。	有
	1,528,240	1,000,720		
株式会社松風	120,000	120,000	(保有目的)地元企業としての関係維持を目的として保有しております。 (定量的な保有効果) (注1)	無
	352,560	243,480		
株式会社京都フィナンシャルグループ (注2)	95,680	23,920	(保有目的)資金借入等の銀行取引を行う主要な取引金融機関であり、資金調達等の円滑化を目的として保有しております。 (定量的な保有効果) (注1) 2023年12月31日を基準日として普通株式を1株につき、4株の割合で株式分割しております。	有
	264,172	149,500		
株式会社たけびし	66,000	66,000	(保有目的)地元企業としての関係維持を目的として保有しております。 (定量的な保有効果) (注1)	有
	134,640	114,642		
星和電機株式会社	148,000	148,000	(保有目的)地元企業としての関係維持を目的として保有しております。 (定量的な保有効果) (注1)	有
	83,916	69,856		

- (注)1. 当社は、特定投資株式における定量的な保有効果の記載が困難であるため、保有の合理性を検証した方法について記載いたします。当社は、期末時点を基準として個別銘柄毎に保有目的が適切か、保有にともなう便益やリスクが資本コストに見合っているか等を総合的に判断し保有の合理性を検証しております。検証結果に基づき取締役会において検討した結果、全ての銘柄について保有の合理性があることを確認いたしました。
2. 株式会社京都銀行は2023年10月2日付で持株会社に移行し、株式会社京都フィナンシャルグループに商号変更をしております。

第5【経理の状況】

1. 連結財務諸表及び財務諸表の作成方法について

(1) 当社の連結財務諸表は、「連結財務諸表の用語、様式及び作成方法に関する規則」(1976年大蔵省令第28号)に基づいて作成しております。

(2) 当社の財務諸表は、「財務諸表等の用語、様式及び作成方法に関する規則」(1963年大蔵省令第59号。以下「財務諸表等規則」という。)に基づいて作成しております。

また、当社は、特例財務諸表提出会社に該当し、財務諸表等規則第127条の規定により財務諸表を作成しております。

2. 監査証明について

当社は、金融商品取引法第193条の2第1項の規定に基づき、連結会計年度(2023年4月1日から2024年3月31日まで)の連結財務諸表及び事業年度(2023年4月1日から2024年3月31日まで)の財務諸表について、PwC Japan有限責任監査法人による監査を受けております。

なお、従来当社が監査証明を受けておりますPwC京都監査法人は、2023年12月1日付でPwCあらた有限責任監査法人と合併し、PwC Japan有限責任監査法人に名称を変更しております。

3. 連結財務諸表等の適正性を確保するための特段の取組みについて

当社は、連結財務諸表等の適正性を確保するための特段の取組みを行っております。具体的には、会計基準等の内容を適切に把握し、又は会計基準等の変更等についての的確に対応することができる体制を整備するため、公益財団法人財務会計基準機構へ加入し、セミナーに参加するとともに、日本公認会計士協会機関誌「会計・監査ジャーナル」等の書籍を活用し、情報収集に努めております。

1【連結財務諸表等】

(1)【連結財務諸表】

【連結貸借対照表】

(単位：千円)

	前連結会計年度 (2023年3月31日)	当連結会計年度 (2024年3月31日)
資産の部		
流動資産		
現金及び預金	16,547,017	20,830,999
受取手形	73,070	86,464
電子記録債権	1,201,865	345,054
売掛金	11,693,703	15,049,199
商品及び製品	3,872,313	4,110,721
仕掛品	10,004,429	10,041,146
原材料及び貯蔵品	1,530,325	1,699,212
その他	1,040,268	1,550,660
貸倒引当金	2,781	2,363
流動資産合計	45,960,213	53,711,096
固定資産		
有形固定資産		
建物及び構築物	20,972,307	22,106,434
減価償却累計額	12,280,703	13,065,298
建物及び構築物(純額)	8,691,604	9,041,135
機械装置及び運搬具	16,075,149	17,554,193
減価償却累計額	10,707,731	11,954,563
機械装置及び運搬具(純額)	5,367,418	5,599,630
土地	5,205,569	5,289,066
リース資産	1,303,520	1,594,823
減価償却累計額	295,608	440,008
リース資産(純額)	1,007,912	1,154,815
建設仮勘定	240,647	232,675
その他	4,490,065	4,852,823
減価償却累計額	3,643,421	4,002,437
その他(純額)	846,644	850,385
有形固定資産合計	21,359,797	22,167,709
無形固定資産		
その他	1,162,199	1,329,271
無形固定資産合計	1,162,199	1,329,271
投資その他の資産		
投資有価証券	3,929,663	9,244,703
繰延税金資産	373,528	445,334
退職給付に係る資産	381,509	641,147
その他	301,641	322,569
投資その他の資産合計	4,986,343	10,653,756
固定資産合計	27,508,339	34,150,736
資産合計	73,468,553	87,861,833

(単位：千円)

	前連結会計年度 (2023年3月31日)	当連結会計年度 (2024年3月31日)
負債の部		
流動負債		
支払手形及び買掛金	2,411,521	3,834,249
電子記録債務	46,368	36,252
短期借入金	1,940,000	1,940,000
1年内返済予定の長期借入金	1,930,000	1,560,000
リース債務	133,150	149,506
未払法人税等	740,224	1,827,856
前受金	1,882,461	2,598,098
賞与引当金	983,530	986,299
役員賞与引当金	98,219	98,443
製品保証引当金	314,644	307,882
その他	1,807,644	2,399,211
流動負債合計	19,747,763	23,197,801
固定負債		
長期借入金	3,950,000	2,490,000
リース債務	460,387	419,819
繰延税金負債	848,444	2,330,034
退職給付に係る負債	810,914	933,297
株式給付引当金	-	40,497
その他	27,788	14,479
固定負債合計	6,097,535	6,228,128
負債合計	25,845,298	29,425,930
純資産の部		
株主資本		
資本金	8,942,950	8,955,671
資本剰余金	472,558	450,981
利益剰余金	32,916,324	38,359,732
自己株式	13,436	115,191
株主資本合計	42,318,396	47,651,194
その他の包括利益累計額		
その他有価証券評価差額金	2,312,590	6,013,298
為替換算調整勘定	2,570,638	4,642,014
退職給付に係る調整累計額	20,003	129,394
その他の包括利益累計額合計	4,903,232	10,784,708
非支配株主持分	401,624	-
純資産合計	47,623,254	58,435,903
負債純資産合計	73,468,553	87,861,833

【連結損益計算書及び連結包括利益計算書】

【連結損益計算書】

(単位：千円)

	前連結会計年度 (自 2022年4月1日 至 2023年3月31日)	当連結会計年度 (自 2023年4月1日 至 2024年3月31日)
売上高	53,822,668	50,471,799
売上原価	¹ 35,014,116	¹ 32,273,620
売上総利益	18,808,551	18,198,179
販売費及び一般管理費	^{2, 3} 8,771,449	^{2, 3} 9,536,350
営業利益	10,037,101	8,661,829
営業外収益		
受取利息	42,429	145,619
受取配当金	87,377	282,068
雑収入	219,716	228,066
営業外収益合計	349,522	655,754
営業外費用		
支払利息	70,188	71,787
貸与資産減価償却費	29,694	30,397
為替差損	55,257	120,986
雑損失	25,430	14,677
営業外費用合計	180,569	237,849
経常利益	10,206,054	9,079,734
特別利益		
固定資産売却益	⁴ 389	⁴ 35,135
固定資産受贈益	-	⁵ 23,200
特別利益合計	389	58,335
特別損失		
固定資産売却損	⁶ 5,062	-
固定資産除却損	⁷ 17,944	⁷ 10,209
投資有価証券評価損	-	12,786
特別損失合計	23,006	22,995
税金等調整前当期純利益	10,183,438	9,115,073
法人税、住民税及び事業税	2,314,284	2,942,089
法人税等調整額	516,675	271,208
法人税等合計	2,830,959	2,670,880
当期純利益	7,352,478	6,444,193
非支配株主に帰属する当期純利益	5,801	-
親会社株主に帰属する当期純利益	7,346,676	6,444,193

【連結包括利益計算書】

(単位：千円)

	前連結会計年度 (自 2022年4月1日 至 2023年3月31日)	当連結会計年度 (自 2023年4月1日 至 2024年3月31日)
当期純利益	7,352,478	6,444,193
その他の包括利益		
その他有価証券評価差額金	50,944	3,700,708
為替換算調整勘定	403,931	2,071,376
退職給付に係る調整額	74,936	109,390
その他の包括利益合計	1,379,939	1,581,475
包括利益	7,732,418	12,325,668
(内訳)		
親会社株主に係る包括利益	7,723,433	12,325,668
非支配株主に係る包括利益	8,984	-

【連結株主資本等変動計算書】

前連結会計年度（自 2022年4月1日 至 2023年3月31日）

（単位：千円）

	株主資本				
	資本金	資本剰余金	利益剰余金	自己株式	株主資本合計
当期首残高	8,932,627	462,236	26,820,078	12,732	36,202,210
当期変動額					
新株の発行	10,322	10,322			20,644
剰余金の配当			1,250,430		1,250,430
親会社株主に帰属する当期純利益			7,346,676		7,346,676
自己株式の取得				704	704
株主資本以外の項目の当期変動額 （純額）					
当期変動額合計	10,322	10,322	6,096,246	704	6,116,186
当期末残高	8,942,950	472,558	32,916,324	13,436	42,318,396

	その他の包括利益累計額				非支配株主持分	純資産合計
	その他有価証券 評価差額金	為替換算調整 勘定	退職給付に係る 調整累計額	その他の包括利 益累計額合計		
当期首残高	2,261,645	2,169,889	94,940	4,526,476	392,639	41,121,326
当期変動額						
新株の発行						20,644
剰余金の配当						1,250,430
親会社株主に帰属する当期純利益						7,346,676
自己株式の取得						704
株主資本以外の項目の当期変動額 （純額）	50,944	400,748	74,936	376,756	8,984	385,741
当期変動額合計	50,944	400,748	74,936	376,756	8,984	6,501,927
当期末残高	2,312,590	2,570,638	20,003	4,903,232	401,624	47,623,254

当連結会計年度（自 2023年4月1日 至 2024年3月31日）

（単位：千円）

	株主資本				
	資本金	資本剰余金	利益剰余金	自己株式	株主資本合計
当期首残高	8,942,950	472,558	32,916,324	13,436	42,318,396
当期変動額					
新株の発行	12,721	12,721			25,442
剰余金の配当			1,000,785		1,000,785
親会社株主に帰属する当期純利益			6,444,193		6,444,193
自己株式の取得				101,754	101,754
非支配株主との取引に係る親会社の持分変動		34,297			34,297
株主資本以外の項目の当期変動額（純額）					
当期変動額合計	12,721	21,576	5,443,407	101,754	5,332,797
当期末残高	8,955,671	450,981	38,359,732	115,191	47,651,194

	その他の包括利益累計額				非支配株主持分	純資産合計
	その他有価証券 評価差額金	為替換算調整 勘定	退職給付に係る 調整累計額	その他の包括利 益累計額合計		
当期首残高	2,312,590	2,570,638	20,003	4,903,232	401,624	47,623,254
当期変動額						
新株の発行						25,442
剰余金の配当						1,000,785
親会社株主に帰属する当期純利益						6,444,193
自己株式の取得						101,754
非支配株主との取引に係る親会社の持分変動						34,297
株主資本以外の項目の当期変動額（純額）	3,700,708	2,071,376	109,390	5,881,475	401,624	5,479,851
当期変動額合計	3,700,708	2,071,376	109,390	5,881,475	401,624	10,812,649
当期末残高	6,013,298	4,642,014	129,394	10,784,708	-	58,435,903

【連結キャッシュ・フロー計算書】

(単位：千円)

	前連結会計年度 (自 2022年4月1日 至 2023年3月31日)	当連結会計年度 (自 2023年4月1日 至 2024年3月31日)
営業活動によるキャッシュ・フロー		
税金等調整前当期純利益	10,183,438	9,115,073
減価償却費	2,498,249	2,540,701
のれん償却額	116,704	146,567
貸倒引当金の増減額(は減少)	932	641
賞与引当金の増減額(は減少)	82,554	17,175
役員賞与引当金の増減額(は減少)	18,692	1,688
退職給付に係る負債の増減額(は減少)	67,820	6,952
株式給付引当金の増減額(は減少)	-	40,497
製品保証引当金の増減額(は減少)	54,774	9,671
受取利息及び受取配当金	129,806	427,687
支払利息	70,188	71,787
為替差損益(は益)	86,015	66,833
売上債権の増減額(は増加)	3,918,031	1,476,948
棚卸資産の増減額(は増加)	3,373,923	96,607
その他の流動資産の増減額(は増加)	89,009	43,896
仕入債務の増減額(は減少)	5,356,803	1,193,242
その他の流動負債の増減額(は減少)	322,444	348,150
その他	305,321	339,832
小計	6,803,317	11,308,874
利息及び配当金の受取額	128,981	258,150
利息の支払額	69,393	73,066
法人税等の支払額	4,044,163	1,906,869
法人税等の還付額	12,486	78,790
営業活動によるキャッシュ・フロー	2,831,227	9,665,880
投資活動によるキャッシュ・フロー		
定期預金の預入による支出	248,012	505,352
定期預金の払戻による収入	290,637	322,857
その他の投資にかかる支出	4,588	4,589
有形及び無形固定資産の取得による支出	2,731,421	1,668,564
有形及び無形固定資産の売却による収入	14,050	35,612
事業譲受による支出	-	2 933,600
その他	66,677	20,128
投資活動によるキャッシュ・フロー	2,746,012	2,773,764
財務活動によるキャッシュ・フロー		
短期借入金の純増減額(は減少)	4,100,000	-
長期借入れによる収入	3,000,000	100,000
長期借入金の返済による支出	1,730,000	1,930,000
自己株式の取得による支出	704	101,754
配当金の支払額	1,250,430	1,000,785
連結の範囲の変更を伴わない子会社株式の取得による支出	-	435,922
その他	156,650	155,902
財務活動によるキャッシュ・フロー	3,962,214	3,524,364
現金及び現金同等物に係る換算差額	132,607	719,024
現金及び現金同等物の増減額(は減少)	4,180,037	4,086,775
現金及び現金同等物の期首残高	12,250,459	16,430,497
現金及び現金同等物の期末残高	1 16,430,497	1 20,517,272

【注記事項】

(連結財務諸表作成のための基本となる重要な事項)

1. 連結の範囲に関する事項

(1) 連結子会社の数 18社

主要な連結子会社名

- ・株式会社バンディック
- ・TOWAレーザーフロント株式会社
- ・TOWATEC株式会社
- ・TOWAM Sdn.Bhd.
- ・TOWA半導体設備(蘇州)有限公司
- ・東和半導体設備(南通)有限公司
- ・TOWA TOOL Sdn.Bhd.
- ・TOWAファイン株式会社
- ・東和半導体設備研究開発(蘇州)有限公司
- ・TOWA韓国株式会社
- ・TOWA Asia-Pacific Pte.Ltd.
- ・東和半導体設備(上海)有限公司
- ・台湾東和半導体設備股分有限公司
- ・TOWA Semiconductor Equipment Philippines Corp.
- ・TOWA THAI COMPANY LIMITED
- ・TOWA USA Corporation
- ・TOWA Europe GmbH
- ・TOWA Europe B.V.

(2) 非連結子会社はありません。

2. 持分法の適用に関する事項

(1) 持分法適用の関連会社はありません。

(2) 持分法非適用会社はありません。

3. 連結子会社の事業年度等に関する事項

連結子会社のうち、TOWA半導体設備(蘇州)有限公司、東和半導体設備(南通)有限公司、東和半導体設備研究開発(蘇州)有限公司及び東和半導体設備(上海)有限公司の決算日は12月31日であります。

連結財務諸表の作成にあたって、これらの会社については、連結決算日現在で実施した仮決算に基づく財務諸表を使用しております。

4. 会計方針に関する事項

(1) 重要な資産の評価基準及び評価方法

1) 有価証券

その他有価証券

市場価格のない株式等以外のもの

時価法(評価差額は全部純資産直入法により処理し、売却原価は移動平均法により算定しております。)

市場価格のない株式等

移動平均法による原価法

2) 棚卸資産

製品

主として個別法による原価法(貸借対照表価額は収益性の低下に基づく簿価切下げの方法により算定)

仕掛品

主として個別法による原価法(貸借対照表価額は収益性の低下に基づく簿価切下げの方法により算定)

原材料

主として移動平均法による原価法(貸借対照表価額は収益性の低下に基づく簿価切下げの方法により算定)

貯蔵品

主として最終仕入原価法(貸借対照表価額は収益性の低下に基づく簿価切下げの方法により算定)

(2) 重要な減価償却資産の減価償却の方法

1) 有形固定資産（リース資産を除く）

当社及び国内連結子会社は定率法、在外連結子会社は定額法を採用しております。

ただし、当社及び国内連結子会社については、1998年4月1日以降に取得した建物（建物附属設備を除く）並びに2016年4月1日以降に取得した建物附属設備及び構築物については、定額法を採用しております。

なお、主な耐用年数は以下のとおりであります。

建物及び構築物 2～50年

機械装置及び運搬具 2～10年

2) 無形固定資産（リース資産を除く）

当社及び連結子会社は定額法を採用しております。

なお、自社利用のソフトウェアについては、社内における利用可能期間（5年）に基づいております。

3) リース資産

リース期間を耐用年数とし、残存価額を零とする定額法を採用しております。

(3) 重要な引当金の計上基準

1) 貸倒引当金

債権の貸倒れによる損失に備えるため、一般債権については貸倒実績率等により、貸倒懸念債権等特定の債権については個別に回収可能性を勘案し、回収不能見込額を計上しております。

2) 賞与引当金

当社及び一部の連結子会社は、従業員賞与の支給に備えるため、支給見込額に基づき計上しております。

3) 役員賞与引当金

当社及び一部の連結子会社は、役員賞与の支給に備えるため、支給見込額に基づき計上しております。

4) 製品保証引当金

当社及び一部の連結子会社は、保証期間中の製品に係る補修費用の支出に備えるため、過去の実績を基礎に売上に対応する補修費用の見積額を計上しております。また、個別に発生額を見積もることができる費用については、その見積額を計上しております。

5) 株式給付引当金

「株式給付規程」に基づく当社従業員への当社株式等の交付に備えるため、当連結会計年度末における株式給付債務の見込額に基づき計上しております。

(4) 退職給付に係る会計処理の方法

1) 退職給付見込額の期間帰属方法

退職給付債務の算定にあたり、退職給付見込額を当連結会計年度末までの期間に帰属させる方法については、給付算定式基準によっております。

2) 数理計算上の差異及び過去勤務費用の費用処理方法

過去勤務費用については、その発生時における従業員の平均残存勤務期間以内の一定の年数（主として10年）による定額法により費用処理しております。

数理計算上の差異は、各連結会計年度の発生時における従業員の平均残存勤務期間以内の一定の年数（主として10年）による定率法により、発生の翌連結会計年度から費用処理しております。

3) 未認識数理計算上の差異及び未認識過去勤務費用の会計処理方法

未認識数理計算上の差異及び未認識過去勤務費用については、税効果を調整の上、純資産の部におけるその他の包括利益累計額の退職給付に係る調整累計額に計上しております。

4) 小規模企業等における簡便法の採用

一部の連結子会社は、退職給付に係る負債及び退職給付費用の計算に、退職給付に係る期末自己都合要支給額を退職給付債務とする方法を用いた簡便法を適用しております。

(5) 重要な収益及び費用の計上基準

当社及び連結子会社の顧客との契約から生じる収益に関する主要な事業における主な履行義務の内容及び当該履行義務を充足する通常の時点（収益を認識する通常の時点）は以下のとおりであります。

半導体製造装置事業

製品の販売については、主に顧客への引渡の際に据付を要する製品については据付完了時点、据付を要しない製品については引渡または検収時点で、顧客が当該製品に対する支配を獲得し、履行義務が充足されると判断していることから、当該時点において収益を認識しております。

製品に関連した保証、修理、保守及び移設などのサービス収益についてはサービス提供完了時点で、履行義務が充足されると判断し収益を認識しております。

なお、収益認識に関する会計基準の適用指針第98項の要件を満たすものについては、出荷時点で収益を認識しております。

ファインプラスチック成形品事業

製品の販売については、出荷時から当該製品の支配が顧客に移転される時までの期間が通常の期間であるため、収益認識に関する会計基準の適用指針第98項に定める代替的な取扱いを適用し、出荷時点で収益を認識しております。

レーザ加工装置事業

製品の販売については、引渡または検収時点で、顧客が当該製品に対する支配を獲得し、履行義務が充足されると判断していることから、当該時点において収益を認識しております。

製品に関連した保証、修理、保守及び移設などのサービス収益についてはサービス提供完了時点で、履行義務が充足されると判断し収益を認識しております。

なお、収益認識に関する会計基準の適用指針第98項の要件を満たすものについては、出荷時点で収益を認識しております。

(6) 重要な外貨建の資産又は負債の本邦通貨への換算の基準

外貨建金銭債権債務は、連結決算日の直物為替相場により円貨に換算し、換算差額は損益として処理しております。なお、在外子会社等の資産及び負債は、連結決算日の直物為替相場により円貨に換算し、収益及び費用は期中平均相場により円貨に換算し、換算差額は純資産の部における為替換算調整勘定に含めて計上しております。

(7) のれんの償却方法及び償却期間

のれんの償却については、5～8年間の定額法により償却を行っております。

(8) 連結キャッシュ・フロー計算書における資金の範囲

連結キャッシュ・フロー計算書における資金（現金及び現金同等物）は、手許現金、随時引き出し可能な預金及び容易に換金可能であり、かつ、価値の変動について僅少なりリスクしか負わない取得日から3ヶ月以内に償還期限の到来する短期投資からなっております。

(9) その他連結財務諸表作成のための重要な事項

消費税等の会計処理

消費税及び地方消費税の会計処理は税抜方式によっており、控除対象外消費税及び地方消費税は、当連結会計年度の費用として処理しております。

(重要な会計上の見積り)

前連結会計年度(2023年3月31日)

(繰延税金資産の回収可能性)

- (1) 当連結会計年度の連結財務諸表に計上した金額 373,528千円
- (2) 識別した項目に係る重要な会計上の見積りの内容に関する情報

当社グループでは繰延税金資産の回収可能性について毎期検討を行っております。当社グループの繰延税金資産の回収可能額は、将来の課税所得の予測に大きく依存しておりますが、課税所得の予測は将来の事業環境や当社グループの事業活動の推移、その他の要因により変化します。

当連結会計年度末における繰延税金資産の回収可能性の検討においては、過去及び当連結会計年度の経営成績や将来事業計画を総合的に勘案し、企業会計基準適用指針第26号「繰延税金資産の回収可能性に関する適用指針」に定められた要件に基づき当社及び連結子会社を分類しております。その上で、過去実績及び将来事業計画に基づき将来5年以内の期間にわたる課税所得を見積るとともに、一時差異の解消時期をスケジュールリングし、繰延税金資産の回収可能性を判断しております。

将来の課税所得の見積り及び将来減算一時差異のスケジュールリングに係る判断は、繰延税金資産の回収可能性を見積る上での主要な仮定に該当すると判断しております。

課税所得の見積りの際に使用した将来事業計画は、販売戦略を考慮して見積られた将来の売上予測や過去実績を踏まえた営業利益率に基づいております。

当該見積りについて、将来の不確実な経済条件の変動等により見直しが必要となった場合、翌連結会計年度以降の連結財務諸表において認識する繰延税金資産及び法人税等調整額の金額に影響を与える可能性があります。

(棚卸資産の評価)

- (1) 当連結会計年度の連結財務諸表に計上した金額 15,407,068千円
- (2) 識別した項目に係る重要な会計上の見積りの内容に関する情報

当社グループの棚卸資産の評価額は収益性の低下に基づく簿価切下げの方法によっており、収益性の低下の事実を反映する方法としては、取得原価と連結会計年度末における正味売却価額のいずれか低い方の金額で評価する方法、正常な営業循環過程から外れた棚卸資産については、期末日時点で一定期間を経過又は一定の回転期間を超えるものを長期滞留在庫と判断し、過年度の実績等をもとに将来の販売予測を個別に検討したうえで、販売可能性があると判断された在庫を除き、定期的に帳簿価額を切り下げる方法により評価しております。当社グループの事業が属する市場の環境が予測より悪化し、棚卸資産の評価に影響を与える需要予測等の要因が変動した場合、棚卸資産評価損の追加計上が必要となる可能性があり、翌連結会計年度以降の連結財務諸表に重要な影響を与える可能性があります。

当連結会計年度(2024年3月31日)

(繰延税金資産の回収可能性)

- (1) 当連結会計年度の連結財務諸表に計上した金額 445,334千円
- (2) 識別した項目に係る重要な会計上の見積りの内容に関する情報

当社グループでは繰延税金資産の回収可能性について毎期検討を行っております。当社グループの繰延税金資産の回収可能額は、将来の課税所得の予測に大きく依存しておりますが、課税所得の予測は将来の事業環境や当社グループの事業活動の推移、その他の要因により変化します。

当連結会計年度末における繰延税金資産の回収可能性の検討においては、過去及び当連結会計年度の経営成績や将来事業計画を総合的に勘案し、企業会計基準適用指針第26号「繰延税金資産の回収可能性に関する適用指針」に定められた要件に基づき当社及び連結子会社を分類しております。その上で、過去実績及び将来事業計画に基づき将来5年以内の期間にわたる課税所得を見積り、繰延税金資産の回収可能性を判断しております。

将来の課税所得の見積りは、繰延税金資産の回収可能性を見積る上での主要な仮定に該当すると判断しております。

課税所得の見積りの際に使用した将来事業計画は、販売戦略を考慮して見積られた将来の売上予測や過去実績を踏まえた営業利益率に基づいております。

当該見積りについて、将来の不確実な経済条件の変動等により見直しが必要となった場合、翌連結会計年度以降の連結財務諸表において認識する繰延税金資産及び法人税等調整額の金額に影響を与える可能性があります。

(棚卸資産の評価)

(1) 当連結会計年度の連結財務諸表に計上した金額 15,851,080千円

(2) 識別した項目に係る重要な会計上の見積りの内容に関する情報

当社グループの棚卸資産の評価額は収益性の低下に基づく簿価切下げの方法によっており、収益性の低下の事実を反映する方法としては、取得原価と連結会計年度末における正味売却価額のいずれか低い方の金額で評価する方法、正常な営業循環過程から外れた棚卸資産については、期末日時点で一定期間を経過又は一定の回転期間を超えるものを長期滞在庫と判断し、過年度の実績等をもとに将来の販売予測を個別に検討したうえで、販売可能性があると判断された在庫を除き、定期的に帳簿価額を切り下げる方法により評価しております。当社グループの事業が属する市場の環境が予測より悪化し、棚卸資産の評価に影響を与える需要予測等の要因が変動した場合、棚卸資産評価損の追加計上が必要となる可能性があり、翌連結会計年度以降の連結財務諸表に重要な影響を与える可能性があります。

(表示方法の変更)

(連結損益計算書)

前連結会計年度まで独立掲記しておりました営業外収益の「固定資産賃貸料」及び「補助金収入」は、金額的重要性が乏しくなったため、当連結会計年度より営業外収益の「雑収入」に含めて表示しております。

この結果、前連結会計年度の営業外収益の「固定資産賃貸料」に表示していた54,546千円、「補助金収入」に表示していた51,092千円は、雑収入として組み替えております。

(追加情報)

(譲渡制限付株式報酬)

当社は、2022年6月29日開催の第44回定時株主総会の決議により、当社取締役（監査等委員である取締役及び社外取締役を除く。）に対して、株主の皆様との一層の価値共有を進めるため、譲渡制限付株式報酬制度を導入しております。

なお、当社の執行役員についても、譲渡制限付株式報酬制度を導入しております。

当連結会計年度においては、2023年7月27日開催の取締役会において、当社取締役及び執行役員に対して譲渡制限付株式報酬としての新株式の発行を行うことについて決議し、2023年8月22日に払込が完了しました。

(株式給付信託（J-ESOP）)

当社は、2023年8月8日開催の取締役会の決議により、当社の株価や業績と従業員の処遇の連動性をより高め、経済的な効果を株主の皆様と共有することにより、株価及び業績向上への従業員の意欲や士気を高めるため、従業員に対して自社の株式を給付するインセンティブプラン「株式給付信託（J-ESOP）」（以下「本制度」といいます。）を導入しております。

(1) 取引の概要

本制度は、予め当社が定めた株式給付規程に基づき、一定の要件を満たした従業員に対して当社株式を給付する仕組みです。

当社は、従業員に対し等級等に応じてポイントを付与し、一定の条件により受給権を取得したときに当該付与ポイントに相当する当社株式を給付します。従業員に対し給付する株式については、予め信託設定した金銭により将来分も含め取得し、信託財産として分別管理するものとします。

本制度に関する会計処理については、「従業員等に信託を通じて自社の株式を交付する取引に関する実務上の取扱い」（実務対応報告第30号 2015年3月26日）に準じて、総額法を適用しております。なお、「株式給付規程」に基づく当社従業員への当社株式等の交付に備えるため、当連結会計年度末における株式給付債務の見込額に基づき株式給付引当金を計上しております。

(2) 信託に残存する自社の株式

信託に残存する当社株式は、信託における帳簿価額（付随費用の金額を除く。）により、純資産の部に自己株式として計上しております。当該自己株式の帳簿価額及び株式数は、当連結会計年度末99,522千円、30,900株であります。

(連結貸借対照表関係)

- 1 当社は、資金調達の効率化及び安定化を図るため取引銀行6行と当座貸越契約及びコミットメントライン契約を締結しております。これらの契約に基づく連結会計年度末の借入未実行残高は次のとおりであります。

	前連結会計年度 (2023年3月31日)	当連結会計年度 (2024年3月31日)
当座貸越極度額及びコミットメントライン 契約の総額	14,500,000千円	18,500,000千円
借入実行残高	9,400,000	9,400,000
差引額	5,100,000	9,100,000

(連結損益計算書関係)

- 1 期末棚卸高は収益性の低下に伴う簿価切下後の金額であり、次の棚卸資産評価損が売上原価に含まれておりません。

	前連結会計年度 (自 2022年4月1日 至 2023年3月31日)	当連結会計年度 (自 2023年4月1日 至 2024年3月31日)
	286,151千円	888,788千円

- 2 販売費及び一般管理費のうち主要な費目及び金額は次のとおりであります。

	前連結会計年度 (自 2022年4月1日 至 2023年3月31日)	当連結会計年度 (自 2023年4月1日 至 2024年3月31日)
貸倒引当金繰入額	932千円	506千円
給与手当	2,108,703	2,354,462
賞与引当金繰入額	298,579	292,160
役員賞与引当金繰入額	91,422	90,653
退職給付費用	61,983	88,580
株式給付引当金繰入額	-	14,235
支払手数料	980,302	1,119,321

- 3 一般管理費に含まれる研究開発費の総額

	前連結会計年度 (自 2022年4月1日 至 2023年3月31日)	当連結会計年度 (自 2023年4月1日 至 2024年3月31日)
	914,791千円	963,200千円

上記金額には、INNOMS推進室費用が含まれております。

- 4 固定資産売却益の内容は次のとおりであります。

	前連結会計年度 (自 2022年4月1日 至 2023年3月31日)	当連結会計年度 (自 2023年4月1日 至 2024年3月31日)
建物及び構築物	- 千円	30,808千円
機械装置及び運搬具	389	4,308
その他有形固定資産	-	18
計	389	35,135

- 5 固定資産受贈益の内容は次のとおりであります。

	前連結会計年度 (自 2022年4月1日 至 2023年3月31日)	当連結会計年度 (自 2023年4月1日 至 2024年3月31日)
建物及び構築物	- 千円	23,200千円
計	-	23,200

6 固定資産売却損の内容は次のとおりであります。

	前連結会計年度 (自 2022年4月1日 至 2023年3月31日)	当連結会計年度 (自 2023年4月1日 至 2024年3月31日)
機械装置及び運搬具	5,062千円	- 千円
計	5,062	-

7 固定資産除却損の内容は次のとおりであります。

	前連結会計年度 (自 2022年4月1日 至 2023年3月31日)	当連結会計年度 (自 2023年4月1日 至 2024年3月31日)
建物及び構築物	3,354千円	2,536千円
機械装置及び運搬具	11,567	5,458
その他有形固定資産	2,793	1,318
ソフトウェア	229	895
計	17,944	10,209

(連結包括利益計算書関係)

1 その他の包括利益に係る組替調整額及び税効果額

	前連結会計年度 (自 2022年4月1日 至 2023年3月31日)	当連結会計年度 (自 2023年4月1日 至 2024年3月31日)
その他有価証券評価差額金：		
当期発生額	73,344千円	5,327,826千円
組替調整額	-	-
税効果調整前	73,344	5,327,826
税効果額	22,399	1,627,118
その他有価証券評価差額金	50,944	3,700,708
為替換算調整勘定：		
当期発生額	403,931	2,071,376
組替調整額	-	-
為替換算調整勘定	403,931	2,071,376
退職給付に係る調整額：		
当期発生額	69,458	180,089
組替調整額	38,781	19,726
税効果調整前	108,240	160,362
税効果額	33,303	50,971
退職給付に係る調整額	74,936	109,390
その他の包括利益合計	379,939	5,881,475

(連結株主資本等変動計算書関係)

前連結会計年度(自 2022年4月1日 至 2023年3月31日)

1. 発行済株式の種類及び総数並びに自己株式の種類及び株式数に関する事項

	当連結会計年度 期首株式数(株)	当連結会計年度 増加株式数(株)	当連結会計年度 減少株式数(株)	当連結会計年度末 株式数(株)
発行済株式				
普通株式(注)1.	25,021,832	11,406	-	25,033,238
合計	25,021,832	11,406	-	25,033,238
自己株式				
普通株式(注)2.	13,221	376	-	13,597
合計	13,221	376	-	13,597

(注)1. 普通株式の発行済株式総数の増加11,406株は、譲渡制限付株式報酬としての新株発行に伴う増資によるものであります。

2. 普通株式の自己株式の株式数の増加376株は、単元未満株式の買取りによる増加であります。

2. 新株予約権及び自己新株予約権に関する事項

該当事項はありません。

3. 配当に関する事項

(1) 配当金支払額

(決議)	株式の種類	配当金の総額 (千円)	1株当たり 配当額(円)	基準日	効力発生日
2022年5月12日 取締役会	普通株式	1,250,430	50	2022年3月31日	2022年6月30日

(2) 基準日が当連結会計年度に属する配当のうち、配当の効力発生日が翌連結会計年度となるもの

(決議)	株式の種類	配当金の総額 (千円)	配当の原資	1株当たり 配当額(円)	基準日	効力発生日
2023年5月11日 取締役会	普通株式	1,000,785	利益剰余金	40	2023年3月31日	2023年6月8日

当連結会計年度(自 2023年4月1日 至 2024年3月31日)

1. 発行済株式の種類及び総数並びに自己株式の種類及び株式数に関する事項

	当連結会計年度 期首株式数(株)	当連結会計年度 増加株式数(株)	当連結会計年度 減少株式数(株)	当連結会計年度末 株式数(株)
発行済株式				
普通株式(注)1.	25,033,238	10,650	-	25,043,888
合計	25,033,238	10,650	-	25,043,888
自己株式				
普通株式(注)2.3.	13,597	31,482	-	45,079
合計	13,597	31,482	-	45,079

(注)1. 普通株式の発行済株式総数の増加10,650株は、譲渡制限付株式報酬としての新株発行に伴う増資によるものであります。

2. 当連結会計年度末の普通株式の自己株式数には、株式給付信託(J-ESOP)が保有する当社株式30,900株が含まれております。

3. 普通株式の自己株式の株式数の増加31,482株は、株式給付信託(J-ESOP)の取得による増加30,900株、単元未満株式の買取りによる増加582株であります。

2. 新株予約権及び自己新株予約権に関する事項

該当事項はありません。

3. 配当に関する事項

(1) 配当金支払額

(決議)	株式の種類	配当金の総額 (千円)	1株当たり 配当額(円)	基準日	効力発生日
2023年5月11日 取締役会	普通株式	1,000,785	40	2023年3月31日	2023年6月8日

(2) 基準日が当連結会計年度に属する配当のうち、配当の効力発生日が翌連結会計年度となるもの

(決議)	株式の種類	配当金の総額 (千円)	配当の原資	1株当たり 配当額(円)	基準日	効力発生日
2024年5月10日 取締役会	普通株式	1,001,188	利益剰余金	40	2024年3月31日	2024年6月6日

(注) 配当金の総額には、株式給付信託(J-ESOP)が保有する当社株式に対する配当金1,236千円が含まれております。

(連結キャッシュ・フロー計算書関係)

1 現金及び現金同等物の期末残高と連結貸借対照表に掲記されている科目の金額との関係

	前連結会計年度 (自 2022年4月1日 至 2023年3月31日)	当連結会計年度 (自 2023年4月1日 至 2024年3月31日)
現金及び預金勘定	16,547,017千円	20,830,999千円
預入期間が3ヶ月を超える定期預金	116,520	313,727
現金及び現金同等物	16,430,497	20,517,272

2 当連結会計年度に事業の譲受けにより増加した資産及び負債の主な内訳

K-Tool Engineering Sdn. Bhd.の金型製造事業を譲り受けたことにより増加した資産及び負債の内訳並びに事業譲受の対価と事業譲受による支出は次のとおりです。

固定資産	734,245千円
のれん	190,018
その他	9,336
事業譲受の対価	933,600
現金及び現金同等物	-
差引：事業譲受による支出	933,600

(リース取引関係)

(借主側)

1. ファイナンス・リース取引

所有権移転外ファイナンス・リース取引

リース資産の内容

主として、当社グループにおける研究開発用機器であります。

リース資産の減価償却の方法

連結財務諸表作成のための基本となる重要な事項「4. 会計方針に関する事項 (2) 重要な減価償却資産の減価償却の方法」に記載のとおりであります。

(減損損失について)

リース資産に配分された減損損失はありません。

2. オペレーティング・リース取引

オペレーティング・リース取引のうち解約不能のものに係る未経過リース料

(単位：千円)

	前連結会計年度 (2023年3月31日)	当連結会計年度 (2024年3月31日)
1年内	1,140	190
1年超	190	-
合計	1,330	190

(注) IFRS第16号を適用し、連結貸借対照表に資産及び負債を計上しているリース取引については含まれておりません。

(金融商品関係)

1. 金融商品の状況に関する事項

(1) 金融商品に対する取組方針

当社グループは、一時的な余資は短期的な預金等に限定し運用しております。また、資金調達については主に半導体製造装置事業を行うための設備投資計画等に照らして、必要な資金を銀行借入により調達しております。

なお、資金調達の効率化及び安定化を図るため、取引銀行6行と当座貸越契約及びコミットメントライン契約を締結しております。

(2) 金融商品の内容及びそのリスク

営業債権である受取手形、売掛金及び電子記録債権は、顧客の信用リスクに晒されております。また、グローバルに事業を展開していることから生じている外貨建ての営業債権は、為替の変動リスクに晒されております。

投資有価証券は、主に取引先企業等に関する株式であり、市場価格の変動リスクに晒されております。

営業債務である支払手形及び買掛金、電子記録債務は、そのほとんどが4ヶ月以内の支払期日であります。一部外貨建てのものについては、為替の変動リスクに晒されております。

借入金は、設備投資及び運転資金等として調達したものであり、主に固定金利での借入であるため、金利の変動リスクは僅少であります。また、一部の借入金については、財務制限条項への抵触により、借入金の繰上返済請求を受けるリスクがあります。

(3) 金融商品に係るリスク管理体制

1) 信用リスク(取引先の契約不履行等に係るリスク)の管理

当社は、営業債権である受取手形、売掛金及び電子記録債権について、営業活動規程に従い、取引開始時における与信調査及び与信限度額の定期的な見直し等を行っております。連結子会社についても、当社に準じて同様の管理を行っております。

2) 市場リスク(為替や金利等の変動リスク)の管理

当社は、長期借入金に係る支払金利の変動リスクを抑制するために、固定金利での借入を行っております。

投資有価証券については、定期的に時価や発行体(取引先企業)の財務状況等を把握し、市況や取引先企業との関係を勘案して保有状況を見直しております。

連結子会社についても、当社に準じて同様の管理を行っております。

3) 資金調達に係る流動性リスク(支払期日に支払いを実行できなくなるリスク)の管理

当社は、各部署からの報告に基づき経理部が適時に資金繰計画を作成・更新するとともに、手許流動性の維持等により流動性リスクを管理しております。連結子会社についても、当社に準じて同様の管理を行っております。

(4) 金融商品の時価等に関する事項についての補足説明

金融商品の時価の算定においては変動要因を織り込んでいるため、異なる前提条件等を採用することにより、当該価額が変動することがあります。

2. 金融商品の時価等に関する事項

連結貸借対照表計上額、時価及びこれらの差額については、次のとおりであります。

前連結会計年度（2023年3月31日）

	連結貸借対照表計上額 (千円)	時価(千円)	差額(千円)
投資有価証券	3,901,418	3,901,418	-
資産計	3,901,418	3,901,418	-
長期借入金	5,880,000	5,868,037	11,962
負債計	5,880,000	5,868,037	11,962

(*1) 現金及び預金、受取手形、売掛金、電子記録債権、支払手形及び買掛金、電子記録債務、短期借入金、未払法人税等は短期間で決済されるため時価が帳簿価額に近似するものであることから、記載を省略しております。

(*2) 市場価格のない株式等は、「投資有価証券」には含まれておりません。当該金融商品の連結貸借対照表計上額は以下のとおりであります。

区分	当連結会計年度(千円)
非上場株式	28,245

当連結会計年度（2024年3月31日）

	連結貸借対照表計上額 (千円)	時価(千円)	差額(千円)
投資有価証券	9,229,244	9,229,244	-
資産計	9,229,244	9,229,244	-
長期借入金	4,050,000	4,025,600	24,399
負債計	4,050,000	4,025,600	24,399

(*1) 現金及び預金、受取手形、売掛金、電子記録債権、支払手形及び買掛金、電子記録債務、短期借入金、未払法人税等は短期間で決済されるため時価が帳簿価額に近似するものであることから、記載を省略しております。

(*2) 市場価格のない株式等は、「投資有価証券」には含まれておりません。当該金融商品の連結貸借対照表計上額は以下のとおりであります。

区分	当連結会計年度(千円)
非上場株式	15,459

(注) 1. 金銭債権の連結決算日後の償還予定額
前連結会計年度(2023年3月31日)

	1年以内 (千円)	1年超 5年以内 (千円)	5年超 10年以内 (千円)	10年超 (千円)
現金及び預金	16,547,017	-	-	-
受取手形	73,070	-	-	-
売掛金	11,693,703	-	-	-
電子記録債権	1,201,865	-	-	-
合計	29,515,656	-	-	-

当連結会計年度(2024年3月31日)

	1年以内 (千円)	1年超 5年以内 (千円)	5年超 10年以内 (千円)	10年超 (千円)
現金及び預金	20,830,999	-	-	-
受取手形	86,464	-	-	-
売掛金	15,049,199	-	-	-
電子記録債権	345,054	-	-	-
合計	36,311,718	-	-	-

2. 長期借入金の連結決算日後の返済予定額
前連結会計年度(2023年3月31日)

	1年以内 (千円)	1年超 5年以内 (千円)	5年超 10年以内 (千円)	10年超 (千円)
長期借入金	1,930,000	3,950,000	-	-
合計	1,930,000	3,950,000	-	-

当連結会計年度(2024年3月31日)

	1年以内 (千円)	1年超 5年以内 (千円)	5年超 10年以内 (千円)	10年超 (千円)
長期借入金	1,560,000	2,490,000	-	-
合計	1,560,000	2,490,000	-	-

3. 金融商品の時価のレベルごとの内訳等に関する事項

金融商品の時価を、時価の算定に係るインプットの観察可能性及び重要性に応じて、以下の3つのレベルに分類しております。

レベル1の時価：観察可能な時価の算定に係るインプットのうち、活発な市場において形成される当該時価の算定の対象となる資産又は負債に関する相場価格により算定した時価

レベル2の時価：観察可能な時価の算定に係るインプットのうち、レベル1のインプット以外の時価の算定に係るインプットを用いて算定した時価

レベル3の時価：観察できない時価の算定に係るインプットを使用して算定した時価

時価の算定に重要な影響を与えるインプットを複数使用している場合には、それらのインプットがそれぞれ属するレベルのうち、時価の算定における優先順位が最も低いレベルに時価を分類しております。

(1) 時価で連結貸借対照表に計上している金融商品
前連結会計年度(2023年3月31日)

区分	時価(千円)			
	レベル1	レベル2	レベル3	合計
投資有価証券				
株式	3,901,418	-	-	3,901,418
資産計	3,901,418	-	-	3,901,418

当連結会計年度(2024年3月31日)

区分	時価(千円)			
	レベル1	レベル2	レベル3	合計
投資有価証券				
株式	9,229,244	-	-	9,229,244
資産計	9,229,244	-	-	9,229,244

(2) 時価で連結貸借対照表に計上している金融商品以外の金融商品
前連結会計年度(2023年3月31日)

区分	時価(千円)			
	レベル1	レベル2	レベル3	合計
長期借入金(1年以内含む)	-	5,868,037	-	5,868,037
負債計	-	5,868,037	-	5,868,037

当連結会計年度(2024年3月31日)

区分	時価(千円)			
	レベル1	レベル2	レベル3	合計
長期借入金(1年以内含む)	-	4,025,600	-	4,025,600
負債計	-	4,025,600	-	4,025,600

(注) 時価の算定に用いた評価技法及び時価の算定に係るインプットの説明

投資有価証券

上場株式は相場価格を用いて評価しております。上場株式は活発な市場で取引されているため、その時価をレベル1の時価に分類しております。

長期借入金(1年以内含む)

長期借入金の時価については、元利金の合計額を借入金の残存期間及び信用リスクを加味した利率で割り引いて算定する方法によっており、その時価をレベル2に分類しております。

(有価証券関係)

1. その他有価証券

前連結会計年度(2023年3月31日)

	種類	連結貸借対照表計上額 (千円)	取得原価 (千円)	差額 (千円)
連結貸借対照表計上額が 取得原価を超えるもの	(1)株式	3,901,418	658,126	3,243,291
	(2)債券			
	国債・地方債等	-	-	-
	社債	-	-	-
	その他	-	-	-
	(3)その他	-	-	-
	小計	3,901,418	658,126	3,243,291
連結貸借対照表計上額が 取得原価を超えないもの	(1)株式	-	-	-
	(2)債券			
	国債・地方債等	-	-	-
	社債	-	-	-
	その他	-	-	-
	(3)その他	-	-	-
	小計	-	-	-
合計		3,901,418	658,126	3,243,291

(注) 市場価格のない非上場株式(連結貸借対照表計上額 28,245千円)については、上表には含めておりませ
ん。

当連結会計年度(2024年3月31日)

	種類	連結貸借対照表計上額 (千円)	取得原価 (千円)	差額 (千円)
連結貸借対照表計上額が 取得原価を超えるもの	(1)株式	9,229,244	658,126	8,571,117
	(2)債券			
	国債・地方債等	-	-	-
	社債	-	-	-
	その他	-	-	-
	(3)その他	-	-	-
	小計	9,229,244	658,126	8,571,117
連結貸借対照表計上額が 取得原価を超えないもの	(1)株式	-	-	-
	(2)債券			
	国債・地方債等	-	-	-
	社債	-	-	-
	その他	-	-	-
	(3)その他	-	-	-
	小計	-	-	-
合計		9,229,244	658,126	8,571,117

(注) 市場価格のない非上場株式(連結貸借対照表計上額 15,459千円)については、上表には含めておりませ
ん。

2. 売却したその他有価証券
該当事項はありません。

3. 減損処理を行った有価証券
前連結会計年度（自 2022年4月1日 至 2023年3月31日）
該当事項はありません。

当連結会計年度（自 2023年4月1日 至 2024年3月31日）
その他有価証券の非上場株式について12,786千円の減損処理を行っています。

なお、市場価格のない株式等である非上場株式の減損処理にあたっては、実質価額が取得原価に比べ50%以上下落したのものについて、原則として減損処理を行っております。

（退職給付関係）

1. 採用している退職給付制度の概要

当社及び連結子会社は、従業員の退職給付に充てるため、積立型、非積立型の確定給付制度及び確定拠出制度を採用しております。

確定給付企業年金制度（すべて積立型制度であります。）では、従業員の資格と役職等に応じて付与されるポイントの累計数に基づいた一時金又は年金を支給します。

退職一時金制度（すべて非積立型制度であります。）では、退職給付として、給与と勤務期間に基づいた一時金を支給します。なお、一部の連結子会社が有する退職一時金制度は、簡便法により退職給付に係る負債及び退職給付費用を計算しております。

2. 確定給付制度

(1) 退職給付債務の期首残高と期末残高の調整表

	前連結会計年度 (自 2022年4月1日 至 2023年3月31日)	当連結会計年度 (自 2023年4月1日 至 2024年3月31日)
退職給付債務の期首残高	2,676,679千円	2,680,577千円
勤務費用	203,659	282,262
利息費用	14,249	20,183
数理計算上の差異の発生額	21,810	20,048
退職給付の支払額	201,721	169,392
その他	9,520	19,624
退職給付債務の期末残高	2,680,577	2,853,302

(注) 簡便法を適用した制度を含みます。

(2) 年金資産の期首残高と期末残高の調整表

	前連結会計年度 (自 2022年4月1日 至 2023年3月31日)	当連結会計年度 (自 2023年4月1日 至 2024年3月31日)
年金資産の期首残高	2,295,455千円	2,251,172千円
期待運用収益	80,340	78,791
数理計算上の差異の発生額	89,510	203,276
事業主からの拠出額	122,260	130,803
退職給付の支払額	157,375	103,221
その他	-	330
年金資産の期末残高	2,251,172	2,561,152

(3) 退職給付債務及び年金資産の期末残高と連結貸借対照表に計上された退職給付に係る負債及び退職給付に係る資産の調整表

	前連結会計年度 (2023年3月31日)	当連結会計年度 (2024年3月31日)
積立型制度の退職給付債務	1,869,662千円	1,930,567千円
年金資産	2,251,172	2,561,152
	381,509	630,585
非積立型制度の退職給付債務	810,914	922,735
連結貸借対照表に計上された負債と資産の純額	429,405	292,150
退職給付に係る負債	810,914	933,297
退職給付に係る資産	381,509	641,147
連結貸借対照表に計上された負債と資産の純額	429,405	292,150

(注) 簡便法を適用した制度を含みます。

(4) 退職給付費用及びその内訳項目の金額

	前連結会計年度 (自 2022年4月1日 至 2023年3月31日)	当連結会計年度 (自 2023年4月1日 至 2024年3月31日)
勤務費用	203,659千円	282,262千円
利息費用	14,249	20,183
期待運用収益	80,340	78,791
数理計算上の差異の費用処理額	21,782	2,727
過去勤務費用の費用処理額	16,999	16,999
確定給付制度に係る退職給付費用	98,786	203,928

(注) 簡便法を適用している連結子会社の退職給付費用は、主として勤務費用に計上しております。

(5) 退職給付に係る調整額

退職給付に係る調整額に計上した項目(税効果控除前)の内訳は次のとおりであります。

	前連結会計年度 (自 2022年4月1日 至 2023年3月31日)	当連結会計年度 (自 2023年4月1日 至 2024年3月31日)
過去勤務費用	16,999千円	16,999千円
数理計算上の差異	91,240	177,361
合計	108,240	160,362

(6) 退職給付に係る調整累計額

退職給付に係る調整累計額に計上した項目(税効果控除前)の内訳は次のとおりであります。

	前連結会計年度 (2023年3月31日)	当連結会計年度 (2024年3月31日)
未認識過去勤務費用	66,580千円	49,581千円
未認識数理計算上の差異	34,052	143,309
合計	32,528	192,890

(7) 年金資産に関する事項

年金資産の主な内訳

年金資産合計に対する主な分類ごとの比率は、次のとおりであります。

	前連結会計年度 (2023年3月31日)	当連結会計年度 (2024年3月31日)
債券	37%	36%
株式	31	35
生命保険一般勘定	18	16
その他	14	13
合計	100	100

長期期待運用収益率の設定方法

年金資産の長期期待運用収益率を決定するため、現在及び予想される年金資産の配分と、年金資産を構成する多様な資産からの現在及び将来期待される長期の収益率を考慮しております。

(8) 数理計算上の計算基礎に関する事項

主要な数理計算上の計算基礎

	前連結会計年度 (2023年3月31日)	当連結会計年度 (2024年3月31日)
割引率	主として0.341%	主として0.576%
長期期待運用収益率	3.50%	3.50%
予想昇給率(注)	主として7.1%	主として7.6%

(注) 予想昇給率は、ポイント制における予想ポイントの上昇率であります。

3. 確定拠出制度

当社グループにおける確定拠出制度への要拠出額は、前連結会計年度85,441千円、当連結会計年度92,310千円であります。

(税効果会計関係)

1. 繰延税金資産及び繰延税金負債の発生の主な原因別の内訳

	前連結会計年度 (2023年3月31日)	当連結会計年度 (2024年3月31日)
繰延税金資産		
棚卸資産評価損	335,349千円	520,255千円
減損損失	316,115	309,948
賞与引当金	240,394	240,405
退職給付に係る負債	215,940	188,562
試作品	711,033	911,938
税務上の繰越欠損金	46,240	38,093
その他	587,973	705,902
繰延税金資産小計	2,453,046	2,915,106
評価性引当額	636,484	531,737
繰延税金資産合計	1,816,562	2,383,369
繰延税金負債		
その他有価証券評価差額金	930,700	2,557,818
海外子会社の未分配利益	1,144,219	1,463,954
その他	216,557	246,295
繰延税金負債合計	2,291,477	4,268,068
繰延税金資産(負債)の純額	474,915	1,884,699

2. 法定実効税率と税効果会計適用後の法人税等の負担率との間に重要な差異があるときの、当該差異の原因となった主要な項目別の内訳

	前連結会計年度 (2023年3月31日)	当連結会計年度 (2024年3月31日)
法定実効税率 (調整)	30.5%	- %
交際費等永久に損金に算入されない項目	0.1	-
海外子会社との税率の差	3.2	-
住民税均等割等	0.1	-
評価性引当額の増加(は減少)	1.6	-
海外子会社の未分配利益に係る繰延税金負債の増加	2.7	-
繰越欠損金の減少(は増加)	1.1	-
その他	1.9	-
税効果会計適用後の法人税等の負担率	27.8	-

(注) 当連結会計年度は、法定実効税率と税効果会計適用後の法人税等の負担率との間の差異が法定実効税率の100分の5以下であるため注記を省略しております。

(企業結合等関係)

取得による企業結合

(連結子会社による事業譲受)

1. 企業結合の概要

(1) 相手先企業の名称及び取得した事業の内容

相手先企業の名称	K-Tool Engineering Sdn. Bhd.
事業の内容	精密金型・金型部品等の設計、製造及び販売、並びに部品加工受託事業

(2) 企業結合を行った理由

当社グループは、東南アジア地域において半導体製造装置の製造拠点をマレーシアに、販売拠点をシンガポール、フィリピン、タイに有し事業展開しております。近年、世界的に脱炭素に向けた取り組みが進む中、EV向けの車載用半導体や省エネルギー化に貢献するパワー半導体の需要が高まっており、これらの製品を数多く生産する東南アジア地域において関連の設備投資が加速しております。また、地政学的リスクの観点からも東南アジア地域への注目度が高まっており、同地域への半導体メーカー各社の積極的な投資は今後も続くことが予想されます。

かかる状況下、当社は、半導体製造装置事業と金型製造事業の連携による更なる事業発展・拡大のため、今般、K-Tool Engineering Sdn. Bhd.の金型製造事業を譲り受けることといたしました。

(3) 企業結合日

2023年4月6日

(4) 企業結合の法的形式

現金を対価とする事業譲受

(5) 結合後企業の名称

TOWA TOOL Sdn.Bhd.

(6) 取得した議決権比率

100%

(7) 取得企業を決定するに至った主な根拠

当社の連結子会社であるTOWA TOOL Sdn.Bhd.が現金を対価とした事業の譲受を行ったためであります。

2. 財務諸表に含まれている被取得企業又は取得した事業の業績の期間

2023年4月1日から2024年3月31日まで

3. 取得した事業の取得原価及び対価の種類ごとの内訳

取得の対価	現金	30,000千マレーシアリングgit (902,100千円)
取得原価		30,000千マレーシアリングgit (902,100千円)

(注) 円貨額は、2023年4月末日の為替相場による換算額です。

4. 主要な取得関連費用の内容及び金額

該当事項はありません。

5. 発生したのれんの金額、発生原因、償却方法及び償却期間

(1) 発生したのれん

6,106千MYR (183,607千円)

(注) 円貨額は、2023年4月末日の為替相場による換算額です。

(2) 発生原因

主として、今後の事業展開によって期待される超過収益力から発生したものであります。

- (3) 償却方法及び償却期間
8年間にわたる均等償却

6. 企業結合日に受け入れた資産及び引き受けた負債の額並びにその主な内訳

固定資産	23,594千マレーシアリングット(709,471千円)
資産合計	23,594千マレーシアリングット(709,471千円)

(注) 円貨額は、2023年4月末日の為替相場による換算額です。

7. 企業結合が連結会計年度の開始の日に完了したと仮定した場合の当連結会計年度の連結損益計算書に及ぼす影響の概算額及びその算定方法
みなし取得日が当連結会計年度の期首のため、影響はありません。

共通支配下の取引等

(子会社株式の追加取得)

1. 取引の概要

- (1) 結合対象企業の名称及びその事業の内容

結合対象企業の名称	東和半導体設備(南通)有限公司
事業の内容	半導体製造装置・金型の製造

- (2) 企業結合日

2023年5月1日(みなし取得日 2023年4月1日)

- (3) 企業結合の法的形式

非支配株主からの出資金取得

- (4) 結合後企業の名称

変更ありません。

- (5) その他取引の概要に関する事項

当社グループの出資比率は、当該取引により90%から100%となりました。

2. 実施した会計処理の概要

「企業結合に関する会計基準」及び「企業結合会計基準及び事業分離等会計基準に関する適用指針」に基づき、共通支配下の取引等のうち、非支配株主との取引として処理しております。

3. 子会社株式の追加取得に関する事項

被取得企業の取得原価及び対価の種類ごとの内訳

取得の対価	現金	3,250千米ドル(435,922千円)
取得原価		3,250千米ドル(435,922千円)

(注) 円貨額は取得日である2023年5月1日の為替レートにより換算しております。

4. 非支配株主との取引に係る当社の持分変動に関する事項

- (1) 資本剰余金の主な変動要因

子会社株式の追加取得

- (2) 非支配株主との取引によって減少した資本剰余金の金額

34,297千円

(収益認識関係)

1. 顧客との契約から生じる収益を分解した情報

前連結会計年度(自 2022年4月1日 至 2023年3月31日)

(単位:千円)

	報告セグメント			合計
	半導体製造装置 事業	ファインプラス チック成形品事業	レーザ加工装置 事業	
日本	3,100,894	1,852,189	1,982,135	6,935,219
台湾	9,664,731	-	77,235	9,741,967
韓国	4,562,014	-	254	4,562,269
中国	19,768,809	98,521	323,501	20,190,831
その他アジア	10,804,864	-	203,477	11,008,342
米州	1,052,140	-	80	1,052,221
その他	331,815	-	-	331,815
顧客との契約から生 じる収益	49,285,272	1,950,710	2,586,685	53,822,668
その他の収益	-	-	-	-
外部顧客への売上高	49,285,272	1,950,710	2,586,685	53,822,668

当連結会計年度(自 2023年4月1日 至 2024年3月31日)

(単位:千円)

	報告セグメント			合計
	半導体製造装置 事業	ファインプラス チック成形品事業	レーザ加工装置 事業	
日本	2,833,739	2,111,798	1,993,842	6,939,380
台湾	5,385,505	-	90,447	5,475,953
韓国	7,975,484	-	1,456	7,976,940
中国	16,814,900	39,068	285,420	17,139,389
その他アジア	11,873,683	-	45,772	11,919,456
米州	798,526	-	18	798,544
その他	222,004	-	130	222,135
顧客との契約から生 じる収益	45,903,845	2,150,867	2,417,087	50,471,799
その他の収益	-	-	-	-
外部顧客への売上高	45,903,845	2,150,867	2,417,087	50,471,799

(表示方法の変更)

前連結会計年度において、「その他アジア」に含めていた「韓国」の顧客との契約から生じる収益は、金額的重要性が増したため、当連結会計年度より独立掲記することといたしました。この表示方法の変更を反映させるため、前連結会計年度の注記の組替えを行っております。

2. 顧客との契約から生じる収益を理解するための基礎となる情報

収益を理解するための基礎となる情報は、「(連結財務諸表作成のための基本となる重要な事項)4. 会計方針に関する事項(5)重要な収益及び費用の計上基準」に記載のとおりであります。

3. 顧客との契約に基づく履行義務の充足と当該契約から生じるキャッシュ・フローとの関係並びに当連結会計年度末において存在する顧客との契約から翌連結会計年度以降に認識すると見込まれる収益の金額及び時期に関する情報

(1) 契約資産及び契約負債の残高等

	前連結会計年度 (2023年3月31日)	当連結会計年度 (2024年3月31日)
顧客との契約から生じた債権(期首残高)	11,831,342千円	12,968,639千円
顧客との契約から生じた債権(期末残高)	12,968,639	15,480,718
契約負債(期首残高)	4,725,212	1,882,461
契約負債(期末残高)	1,882,461	2,598,098

契約負債は主に、収益の認識前に顧客から受け取った対価であり、連結貸借対照表上、流動負債の前受金に含まれております。

(2) 残存履行義務に配分した取引価格

当社及び連結子会社では、残存履行義務に配分した取引価格については、当初に予想される契約期間が1年を超える重要な契約がないため、実務上の便法を適用し、記載を省略しております。また、顧客との契約から生じる対価の中に、取引価格に含まれていない重要な金額はありません。

(セグメント情報等)

【セグメント情報】

1. 報告セグメントの概要

当社グループの報告セグメントは、当社グループの構成単位のうち分離された財務情報が入手可能であり、最高経営意思決定機関が、経営資源の配分の決定及び経営成績を評価するために、定期的に検討を行う対象となっているものであります。

当社グループは、本社に営業並びに生産の統括拠点を置き、本社及び子会社が一体となって、主に半導体製造装置、ファインプラスチック成形品及びレーザ加工装置の製造販売並びに製品のアフターサービス等を行っております。

したがって、当社グループは、製品・サービス別のセグメントから構成されており、「半導体製造装置事業」、「ファインプラスチック成形品事業」及び「レーザ加工装置事業」の3つを報告セグメントとしております。

「半導体製造装置事業」は、半導体製造用精密金型、モールドイング装置、シンギュレーション装置等の製造販売並びに製品のアフターサービス等を行っております。「ファインプラスチック成形品事業」は、医療機器等の製造販売を行っております。「レーザ加工装置事業」は、レーザ加工装置の製造販売並びに製品のアフターサービス等を行っております。

2. 報告セグメントごとの売上高、利益又は損失、資産、その他の項目の金額の算定方法

報告されている事業セグメントの会計処理の方法は、「連結財務諸表作成のための基本となる重要な事項」における記載と同一であり、セグメント利益の合計額は、連結損益計算書の営業利益と一致しております。

3. 報告セグメントごとの売上高、利益又は損失、資産、その他の項目の金額に関する情報
前連結会計年度（自 2022年4月1日 至 2023年3月31日）

（単位：千円）

	半導体製造装置事業	ファインプラスチック成形品事業	レーザ加工装置事業	合計
売上高				
(1)外部顧客への売上高	49,285,272	1,950,710	2,586,685	53,822,668
(2)セグメント間の内部売上高又は振替高	-	-	-	-
計	49,285,272	1,950,710	2,586,685	53,822,668
セグメント利益	9,402,274	387,952	246,874	10,037,101
セグメント資産	69,352,643	2,368,595	1,747,314	73,468,553
その他の項目				
減価償却費	2,326,234	100,949	40,150	2,467,334
のれんの償却額	116,704	-	-	116,704
有形固定資産及び無形固定資産の増加額	2,357,684	137,724	75,497	2,570,905

（注）セグメント利益の合計額は、連結損益計算書の営業利益と一致しております。

当連結会計年度（自 2023年4月1日 至 2024年3月31日）

（単位：千円）

	半導体製造装置事業	ファインプラスチック成形品事業	レーザ加工装置事業	合計
売上高				
(1)外部顧客への売上高	45,903,845	2,150,867	2,417,087	50,471,799
(2)セグメント間の内部売上高又は振替高	-	-	-	-
計	45,903,845	2,150,867	2,417,087	50,471,799
セグメント利益	8,097,933	458,335	105,560	8,661,829
セグメント資産	83,366,305	2,709,307	1,786,220	87,861,833
その他の項目				
減価償却費	2,347,829	111,341	50,061	2,509,233
のれんの償却額	146,567	-	-	146,567
有形固定資産及び無形固定資産の増加額	1,665,669	275,317	63,364	2,004,351

（注）セグメント利益の合計額は、連結損益計算書の営業利益と一致しております。

【関連情報】

前連結会計年度（自 2022年4月1日 至 2023年3月31日）

1. 製品及びサービスごとの情報

製品及びサービスごとの売上高については、当社の報告セグメントが製品及びサービスによる分類と同一のため、記載を省略しております。

2. 地域ごとの情報

(1) 売上高

(単位：千円)

日本	台湾	韓国	中国	その他アジア	米州	その他	合計
6,935,219	9,741,967	4,562,269	20,190,831	11,008,342	1,052,221	331,815	53,822,668

(注) 以下の区分に属する地域の内訳は次のとおりであります。

- (1) その他アジア シンガポール、タイ、マレーシア、フィリピン、インドネシア、ベトナム
(2) 米 州 米国、カナダ、メキシコ、コスタリカ、ブラジル、エルサルバドル
(3) そ の 他 ドイツ、マルタ、チェコ、ハンガリー、ベルギー、イタリア、オーストリア、フランス、オランダ、デンマーク、スイス

(2) 有形固定資産

(単位：千円)

日本	マレーシア	中国	その他アジア	欧米	合計
11,048,789	3,785,109	4,563,967	1,900,633	61,297	21,359,797

(注) 以下の区分に属する地域の内訳は次のとおりであります。

- (1) その他アジア 韓国、シンガポール、台湾、フィリピン、タイ
(2) 欧 米 米国、ドイツ、オランダ

当連結会計年度(自 2023年4月1日 至 2024年3月31日)

1. 製品及びサービスごとの情報

製品及びサービスごとの売上高については、当社の報告セグメントが製品及びサービスによる分類と同一のため、記載を省略しております。

2. 地域ごとの情報

(1) 売上高

(単位：千円)

日本	台湾	韓国	中国	その他アジア	米州	その他	合計
6,939,380	5,475,953	7,976,940	17,139,389	11,919,456	798,544	222,135	50,471,799

(注) 以下の区分に属する地域の内訳は次のとおりであります。

- (1) その他アジア シンガポール、タイ、マレーシア、フィリピン、インドネシア、ベトナム、インド
(2) 米 州 米国、カナダ、メキシコ、コスタリカ、ブラジル
(3) そ の 他 ドイツ、イギリス、マルタ、ハンガリー、イタリア、オーストリア、フランス、オランダ、デンマーク、スロバキア、スロベニア、スイス

(表示方法の変更)

前連結会計年度において、「その他アジア」に含めておりました「韓国」の売上高は、重要性が増したため、独立掲記することといたしました。この表示方法の変更を反映させるため、前連結会計年度の注記の組替えを行っております。

(2) 有形固定資産

(単位：千円)

日本	マレーシア	中国	その他アジア	欧米	合計
11,111,713	4,463,715	4,500,897	2,009,576	81,806	22,167,709

(注) 以下の区分に属する地域の内訳は次のとおりであります。

- (1) その他アジア 韓国、シンガポール、台湾、フィリピン、タイ
(2) 欧 米 米国、ドイツ、オランダ

【報告セグメントごとの固定資産の減損損失に関する情報】

該当事項はありません。

【報告セグメントごとののれんの償却額及び未償却残高に関する情報】

前連結会計年度（自 2022年4月1日 至 2023年3月31日）

（単位：千円）

	半導体製造装置事業	ファインプラス チック成形品事業	レーザ加工装置事業	合計
当期償却額	116,704	-	-	116,704
当期末残高	457,470	-	-	457,470

当連結会計年度（自 2023年4月1日 至 2024年3月31日）

（単位：千円）

	半導体製造装置事業	ファインプラス チック成形品事業	レーザ加工装置事業	合計
当期償却額	146,567	-	-	146,567
当期末残高	542,647	-	-	542,647

【報告セグメントごとの負ののれん発生益に関する情報】

該当事項はありません。

【関連当事者情報】

該当事項はありません。

(1株当たり情報)

	前連結会計年度 (自 2022年4月1日 至 2023年3月31日)	当連結会計年度 (自 2023年4月1日 至 2024年3月31日)
1株当たり純資産額	1,887.38円	2,337.55円
1株当たり当期純利益	293.69円	257.70円

(注) 1. 潜在株式調整後1株当たり当期純利益については、潜在株式が存在しないため記載しておりません。

2. 1株当たり純資産額の算定上の基礎は、以下のとおりであります。

	前連結会計年度 (自 2022年4月1日 至 2023年3月31日)	当連結会計年度 (自 2023年4月1日 至 2024年3月31日)
純資産の部の合計額(千円)	47,623,254	58,435,903
純資産の部の合計額から控除する金額(千円)	401,624	-
(うち非支配株主持分)	401,624	-
普通株式に係る期末の純資産額(千円)	47,221,629	58,435,903
1株当たり純資産額の算定に用いられた期末の 普通株式の数(株)	25,019,641	24,998,809

3. 株主資本において自己株式として計上されている「株式給付信託(J-ESOP)」に残存する当社株式は、「1株当たり純資産額」の算定上、期末発行済株式総数から控除する自己株式に含めております(当連結会計年度30,900株)。

4. 1株当たり当期純利益の算定上の基礎は、以下のとおりであります。

	前連結会計年度 (自 2022年4月1日 至 2023年3月31日)	当連結会計年度 (自 2023年4月1日 至 2024年3月31日)
親会社株主に帰属する当期純利益(千円)	7,346,676	6,444,193
普通株主に帰属しない金額(千円)	-	-
普通株式に係る親会社株主に帰属する当期純利益(千円)	7,346,676	6,444,193
普通株式の期中平均株式数(株)	25,015,367	25,007,027

5. 株主資本において自己株式として計上されている「株式給付信託(J-ESOP)」に残存する当社株式は、「1株当たり当期純利益」の算定上、期中平均株式数の計算において控除する自己株式に含めております(当連結会計年度18,742株)。

【連結附属明細表】

【社債明細表】

該当事項はありません。

【借入金等明細表】

区分	当期首残高 (千円)	当期末残高 (千円)	平均利率 (%)	返済期限
短期借入金	9,400,000	9,400,000	0.3	-
1年以内に返済予定の長期借入金	1,930,000	1,560,000	0.4	-
1年以内に返済予定のリース債務	133,150	149,506	-	-
長期借入金(1年以内に返済予定のものを除く。)	3,950,000	2,490,000	0.4	2025年~2029年
リース債務(1年以内に返済予定のものを除く。)	460,387	419,819	-	2025年~2030年
合計	15,873,537	14,019,326	-	-

(注) 1. 借入金の平均利率については、期中平均残高における加重平均利率にて算定しております。

2. リース債務の平均利率については、一部のリース債務について、リース料総額に含まれる利息相当額を控除する前の金額でリース債務を連結貸借対照表に計上しているため、記載しておりません。

3. 長期借入金及びリース債務（1年以内に返済予定のものを除く。）の連結決算日後5年間の返済予定額は以下のとおりであります。

	1年超2年以内 (千円)	2年超3年以内 (千円)	3年超4年以内 (千円)	4年超5年以内 (千円)
長期借入金	1,120,000	1,120,000	230,000	20,000
リース債務	113,171	99,887	73,106	35,328

4. 当社は、資金調達の効率化及び安定化を図るため取引銀行6行と当座貸越契約及びコミットメントライン契約を締結しております。

当座貸越極度額及びコミットメント ライン契約の総額(千円)	借入実行残高(千円)	差引額(千円)
18,500,000	9,400,000	9,100,000

5. 財務制限条項

当社における一部の借入金及び取引銀行5行と締結しているコミットメントライン契約（極度額2,500,000千円）には、財務制限条項が付されており、各々下記の条項に抵触した場合、契約上の全ての債務について期限の利益を失い、借入金元本及び利息を支払うことになっております。

1) コミットメントライン契約に付されている財務制限条項

各年度の決算期及び第2四半期の末日における連結の貸借対照表における純資産の部の金額を220.6億円以上に維持すること。

各年度の決算期における連結の損益計算書に示される経常損益が、2022年3月期以降の決算期につき2期連続して損失とならないようにすること。

2) 分割実行型タームローン契約（借入残高3,000,000千円）に付されている財務制限条項

各年度の決算期及び第2四半期の末日における連結の貸借対照表における純資産の部の金額を194.1億円以上に維持すること。

各年度の決算期における連結の損益計算書に示される経常損益が、2020年3月期以降の決算期につき2期連続して損失とならないようにすること。

【資産除去債務明細表】

該当事項はありません。

(2) 【その他】

当連結会計年度における四半期情報等

(累計期間)	第1四半期	第2四半期	第3四半期	当連結会計年度
売上高(千円)	9,511,078	21,265,045	32,032,987	50,471,799
税金等調整前四半期(当期) 純利益(千円)	1,140,771	2,762,730	4,345,155	9,115,073
親会社株主に帰属する四半期 (当期)純利益(千円)	782,946	1,958,784	3,112,714	6,444,193
1株当たり四半期(当期)純 利益(円)	31.29	78.30	124.46	257.70

(会計期間)	第1四半期	第2四半期	第3四半期	第4四半期
1株当たり四半期純利益 (円)	31.29	47.01	46.16	133.27

2【財務諸表等】

(1)【財務諸表】

【貸借対照表】

(単位：千円)

	前事業年度 (2023年3月31日)	当事業年度 (2024年3月31日)
資産の部		
流動資産		
現金及び預金	4,525,134	6,047,294
受取手形	-	209
電子記録債権	1,080,791	249,888
売掛金	1 9,662,916	1 13,585,983
商品及び製品	3,285,029	3,203,608
仕掛品	3,416,392	3,253,381
原材料及び貯蔵品	352,819	549,056
前払費用	44,991	43,033
未収入金	1 744,698	1 1,158,226
関係会社短期貸付金	1 1,250,000	1 950,000
1年内回収予定の関係会社長期貸付金	1 226,000	1 226,000
その他	1 961,525	1 685,613
貸倒引当金	1,760	1,184
流動資産合計	25,548,538	29,951,111
固定資産		
有形固定資産		
建物	2,858,434	2,800,254
構築物	166,880	155,754
機械及び装置	2,301,589	2,295,231
車両運搬具	6,237	4,668
工具、器具及び備品	432,858	412,699
土地	4,028,194	4,028,194
建設仮勘定	54,215	27,122
有形固定資産合計	9,848,412	9,723,925
無形固定資産		
ソフトウェア	163,755	218,928
その他	13,265	10,765
無形固定資産合計	177,020	229,694
投資その他の資産		
投資有価証券	3,929,663	9,244,703
関係会社株式	4,536,195	4,536,195
出資金	64,843	64,843
関係会社出資金	4,497,139	4,933,061
関係会社長期貸付金	1 1,136,000	1 910,000
前払年金費用	297,622	365,808
繰延税金資産	512,181	-
その他	69,424	84,715
投資その他の資産合計	15,043,071	20,139,328
固定資産合計	25,068,504	30,092,948
資産合計	50,617,042	60,044,060

(単位：千円)

	前事業年度 (2023年3月31日)	当事業年度 (2024年3月31日)
負債の部		
流動負債		
買掛金	1 2,187,183	1 3,837,301
短期借入金	3 9,400,000	3 9,400,000
1年内返済予定の長期借入金	1,930,000	1,560,000
未払金	1 1,481,609	1 2,292,381
未払費用	203,903	187,220
未払法人税等	242,037	1,299,280
前受金	1,094,231	1,829,794
預り金	25,079	30,382
賞与引当金	558,496	540,129
役員賞与引当金	61,300	59,100
製品保証引当金	275,201	264,159
その他	6,835	25,916
流動負債合計	17,465,877	21,325,666
固定負債		
長期借入金	3,950,000	2,490,000
繰延税金負債	-	674,671
株式給付引当金	-	39,338
固定負債合計	3,950,000	3,204,009
負債合計	21,415,877	24,529,675
純資産の部		
株主資本		
資本金	8,942,950	8,955,671
資本剰余金		
資本準備金	472,558	485,279
資本剰余金合計	472,558	485,279
利益剰余金		
利益準備金	462,682	562,760
その他利益剰余金		
繰越利益剰余金	17,023,820	19,612,565
利益剰余金合計	17,486,502	20,175,325
自己株式	13,436	115,191
株主資本合計	26,888,574	29,501,085
評価・換算差額等		
その他有価証券評価差額金	2,312,590	6,013,298
評価・換算差額等合計	2,312,590	6,013,298
純資産合計	29,201,165	35,514,384
負債純資産合計	50,617,042	60,044,060

【損益計算書】

(単位：千円)

	前事業年度 (自 2022年4月1日 至 2023年3月31日)	当事業年度 (自 2023年4月1日 至 2024年3月31日)
売上高	2 42,401,275	2 41,715,354
売上原価	2 30,681,394	2 29,613,164
売上総利益	11,719,881	12,102,189
販売費及び一般管理費	1, 2 7,197,635	1, 2 7,781,296
営業利益	4,522,245	4,320,892
営業外収益		
受取利息及び受取配当金	2 237,383	2 722,911
システム利用料	2 32,268	2 34,368
雑収入	2 79,860	2 112,530
営業外収益合計	349,512	869,809
営業外費用		
支払利息	48,190	47,694
為替差損	169,155	125,523
雑損失	13,305	7,133
営業外費用合計	230,651	180,351
経常利益	4,641,106	5,010,350
特別利益		
固定資産売却益	2 20,961	2 2,797
固定資産受贈益	-	23,200
特別利益合計	20,961	25,997
特別損失		
固定資産除却損	15,133	9,110
投資有価証券評価損	-	12,786
特別損失合計	15,133	21,896
税引前当期純利益	4,646,934	5,014,451
法人税、住民税及び事業税	1,091,831	1,765,107
法人税等調整額	199,678	440,264
法人税等合計	1,291,509	1,324,842
当期純利益	3,355,424	3,689,608

【株主資本等変動計算書】

前事業年度（自 2022年4月1日 至 2023年3月31日）

（単位：千円）

	株主資本							自己株式	株主資本合計
	資本金	資本剰余金		利益剰余金					
		資本準備金	資本剰余金合計	利益準備金	その他利益剰余金 繰越利益剰余金	利益剰余金合計			
当期首残高	8,932,627	462,236	462,236	337,639	15,043,869	15,381,508	12,732	24,763,640	
当期変動額									
新株の発行	10,322	10,322	10,322					20,644	
利益準備金の積立				125,043	125,043	-		-	
剰余金の配当					1,250,430	1,250,430		1,250,430	
当期純利益					3,355,424	3,355,424		3,355,424	
自己株式の取得							704	704	
株主資本以外の項目の当期変動額（純額）									
当期変動額合計	10,322	10,322	10,322	125,043	1,979,950	2,104,993	704	2,124,933	
当期末残高	8,942,950	472,558	472,558	462,682	17,023,820	17,486,502	13,436	26,888,574	

	評価・換算差額等		純資産合計
	その他有価証券 評価差額金	評価・換算差 額等合計	
当期首残高	2,261,645	2,261,645	27,025,286
当期変動額			
新株の発行			20,644
利益準備金の積立			-
剰余金の配当			1,250,430
当期純利益			3,355,424
自己株式の取得			704
株主資本以外の項目の当期変動額（純額）	50,944	50,944	50,944
当期変動額合計	50,944	50,944	2,175,878
当期末残高	2,312,590	2,312,590	29,201,165

当事業年度（自 2023年4月1日 至 2024年3月31日）

（単位：千円）

	株主資本							自己株式	株主資本合計
	資本金	資本剰余金		利益剰余金					
		資本準備金	資本剰余金合計	利益準備金	その他利益剰余金 繰越利益剰余金	利益剰余金合計			
当期首残高	8,942,950	472,558	472,558	462,682	17,023,820	17,486,502	13,436	26,888,574	
当期変動額									
新株の発行	12,721	12,721	12,721					25,442	
利益準備金の積立				100,078	100,078	-		-	
剰余金の配当					1,000,785	1,000,785		1,000,785	
当期純利益					3,689,608	3,689,608		3,689,608	
自己株式の取得							101,754	101,754	
株主資本以外の項目の当期変動額（純額）									
当期変動額合計	12,721	12,721	12,721	100,078	2,588,744	2,688,823	101,754	2,612,511	
当期末残高	8,955,671	485,279	485,279	562,760	19,612,565	20,175,325	115,191	29,501,085	

	評価・換算差額等		純資産合計
	その他有価証券 評価差額金	評価・換算差 額等合計	
当期首残高	2,312,590	2,312,590	29,201,165
当期変動額			
新株の発行			25,442
利益準備金の積立			-
剰余金の配当			1,000,785
当期純利益			3,689,608
自己株式の取得			101,754
株主資本以外の項目の当期変動額（純額）	3,700,708	3,700,708	3,700,708
当期変動額合計	3,700,708	3,700,708	6,313,219
当期末残高	6,013,298	6,013,298	35,514,384

【注記事項】

(重要な会計方針)

1. 資産の評価基準及び評価方法

(1) 有価証券の評価基準及び評価方法

子会社株式及び関連会社株式.....移動平均法による原価法

その他有価証券

市場価格のない株式等以外のもの.....時価法(評価差額は全部純資産直入法により処理し、売却原価は移動平均法により算定しております。)

市場価格のない株式等.....移動平均法による原価法

(2) 棚卸資産の評価基準及び評価方法

製品.....個別法による原価法(貸借対照表価額は収益性の低下に基づく簿価切下げの方法により算定)

仕掛品.....個別法による原価法(貸借対照表価額は収益性の低下に基づく簿価切下げの方法により算定)

原材料.....移動平均法による原価法(貸借対照表価額は収益性の低下に基づく簿価切下げの方法により算定)

貯蔵品.....最終仕入原価法(貸借対照表価額は収益性の低下に基づく簿価切下げの方法により算定)

2. 固定資産の減価償却の方法

(1) 有形固定資産

定率法を採用しております。ただし、1998年4月1日以降に取得した建物(建物附属設備を除く)並びに2016年4月1日以降に取得した建物附属設備及び構築物については、定額法を採用しております。

なお、主な耐用年数は以下のとおりであります。

建物 3～50年

機械及び装置 2～10年

(2) 無形固定資産

定額法を採用しております。

なお、自社利用のソフトウェアについては、社内における利用可能期間(5年)に基づいております。

3. 引当金の計上基準

(1) 貸倒引当金

債権の貸倒れによる損失に備えるため、一般債権については貸倒実績率等により、貸倒懸念債権等特定の債権については個別に回収可能性を勘案し、回収不能見込額を計上しております。

(2) 賞与引当金

従業員賞与の支給に備えるため、支給見込額に基づき計上しております。

(3) 役員賞与引当金

役員賞与の支給に備えるため、支給見込額に基づき計上しております。

(4) 製品保証引当金

保証期間中の製品に係る補修費用の支出に備えるため、過去の実績を基礎に売上に対応する補修費用の見積額を計上しております。また、個別に発生額を見積もることができる費用については、その見積額を計上しております。

(5) 退職給付引当金

従業員の退職給付に備えるため、当事業年度末における退職給付債務及び年金資産の見込額に基づき計上しております。ただし、当事業年度末においては、年金資産の見込額が退職給付債務見込額から未認識数理計算上の差異等を控除した額を超えているため、前払年金費用として貸借対照表の投資その他の資産に計上しております。

1) 退職給付見込額の期間帰属方法

退職給付債務の算定にあたり、退職給付見込額を当事業年度末までの期間に帰属させる方法については、給付算定式基準によっております。

2) 数理計算上の差異及び過去勤務費用の費用処理方法

過去勤務費用については、その発生時における従業員の平均残存勤務期間以内の一定の年数(10年)による定額法により費用処理しております。

数理計算上の差異は、各事業年度の発生時における従業員の平均残存勤務期間以内の一定の年数(10年)による定率法により、発生の翌事業年度から費用処理しております。

(6) 株式給付引当金

「株式給付規程」に基づく当社従業員への当社株式等の交付に備えるため、当事業年度末における株式給付債務の見込額に基づき計上しております。

4. 収益及び費用の計上基準

当社と顧客との契約から生じる収益に関する主要な事業における主な履行義務の内容及び当該履行義務を充足する通常の時点（収益を認識する通常の時点）は以下のとおりであります。

(1) 半導体製造装置事業

製品の販売については、主に顧客への引渡の際に据付を要する製品については据付完了時点、据付を要しない製品については引渡又は検収時点で、顧客が当該製品に対する支配を獲得し、履行義務が充足されると判断していることから、当該時点において収益を認識しております。

製品に関連した保証、修理、保守及び移設などのサービス収益についてはサービス提供完了時点で、履行義務が充足されると判断し収益を認識しております。

なお、収益認識に関する会計基準の適用指針第98項の要件を満たすものについては、出荷時点で収益を認識しております。

(2) ファインプラスチック成形品事業

製品の販売については、出荷時から当該製品の支配が顧客に移転される時までの期間が通常の間であるため、収益認識に関する会計基準の適用指針第98項に定める代替的な取扱いを適用し、出荷時点で収益を認識しております。

(3) レーザ加工装置事業

製品の販売については、引渡又は検収時点で、顧客が当該製品に対する支配を獲得し、履行義務が充足されると判断していることから、当該時点において収益を認識しております。

製品に関連した保証、修理、保守及び移設などのサービス収益についてはサービス提供完了時点で、履行義務が充足されると判断し収益を認識しております。

なお、収益認識に関する会計基準の適用指針第98項の要件を満たすものについては、出荷時点で収益を認識しております。

5. その他財務諸表作成のための基本となる重要な事項

(1) 退職給付に係る会計処理

退職給付に係る未認識数理計算上の差異及び未認識過去勤務費用の会計処理の方法は、連結財務諸表におけるこれらの会計処理の方法と異なっております。

(2) 消費税等の会計処理

消費税及び地方消費税の会計処理は税抜方式によっており、控除対象外消費税及び地方消費税は、当事業年度の費用として処理しております。

（重要な会計上の見積り）

前事業年度（2023年3月31日）

（繰延税金資産の回収可能性）

(1) 当事業年度の財務諸表に計上した金額

繰延税金資産 512,181千円

（繰延税金資産1,533,776千円と繰延税金負債1,021,594千円を相殺して表示しております。）

(2) 識別した項目に係る重要な会計上の見積りの内容に関する情報

当社は繰延税金資産の回収可能性について毎期検討を行っております。当社の繰延税金資産の回収可能額は、将来の課税所得の予測に大きく依存しておりますが、課税所得の予測は将来の事業環境や当社の事業活動の推移、その他の要因により変化します。

当事業年度末における繰延税金資産の回収可能性の検討においては、過去及び当事業年度の経営成績や将来事業計画を総合的に勘案し、企業会計基準適用指針第26号「繰延税金資産の回収可能性に関する適用指針」に定められた要件に基づき分類をしております。その上で、過去実績及び将来事業計画に基づき将来5年以内の期間にわたる課税所得を見積るとともに、一時差異の解消時期をスケジューリングし、繰延税金資産の回収可能性を判断しております。

将来の課税所得の見積り及び将来減算一時差異のスケジューリングに係る判断は、繰延税金資産の回収可能性を見積り上での主要な仮定に該当すると判断しております。

課税所得の見積りの際に使用した将来事業計画は、販売戦略を考慮して見積られた将来の売上予測や過去実績を踏まえた営業利益率に基づいております。

当該見積りについて、将来の不確実な経済条件の変動等により見直しが必要となった場合、翌事業年度以降の財務諸表において認識する繰延税金資産及び法人税等調整額の金額に影響を与える可能性があります。

(棚卸資産の評価)

- (1) 当事業年度の財務諸表に計上した金額 7,054,241千円
- (2) 識別した項目に係る重要な会計上の見積りの内容に関する情報

当社の棚卸資産の評価額は収益性の低下に基づく簿価切下げの方法によっており、収益性の低下の事実を反映する方法としては、取得原価と事業年度末における正味売却価額のいずれか低い方の金額で評価する方法、正常な営業循環過程から外れた棚卸資産については、期末日時点で一定期間を経過又は一定の回転期間を超えるものを長期滞留在庫と判断し、過年度の実績等をもとに将来の販売予測を個別に検討したうえで、販売可能性があると判断された在庫を除き、定期的に帳簿価額を切り下げの方法により評価しております。当社の事業が属する市場の環境が予測より悪化し、棚卸資産の評価に影響を与える需要予測等の要因が変動した場合、棚卸資産評価損の追加計上が必要となる可能性があり、翌事業年度以降の財務諸表に重要な影響を与える可能性があります。

当事業年度(2024年3月31日)

(繰延税金資産の回収可能性)

- (1) 当事業年度の財務諸表に計上した金額

繰延税金負債 674,671千円

(繰延税金資産1,994,865千円と繰延税金負債2,669,536千円を相殺して表示しております。)

- (2) 識別した項目に係る重要な会計上の見積りの内容に関する情報

当社は繰延税金資産の回収可能性について毎期検討を行っております。当社の繰延税金資産の回収可能額は、将来の課税所得の予測に大きく依存しておりますが、課税所得の予測は将来の事業環境や当社の事業活動の推移、その他の要因により変化します。

当事業年度末における繰延税金資産の回収可能性の検討においては、過去及び当事業年度の経営成績や将来事業計画を総合的に勘案し、企業会計基準適用指針第26号「繰延税金資産の回収可能性に関する適用指針」に定められた要件に基づき分類をしております。その上で、過去実績及び将来事業計画に基づき将来5年以内の期間にわたる課税所得を見積り、繰延税金資産の回収可能性を判断しております。

将来の課税所得の見積りは、繰延税金資産の回収可能性を見積る上での主要な仮定に該当すると判断しております。

課税所得の見積りの際に使用した将来事業計画は、販売戦略を考慮して見積られた将来の売上予測や過去実績を踏まえた営業利益率に基づいております。

当該見積りについて、将来の不確実な経済条件の変動等により見直しが必要となった場合、翌事業年度以降の財務諸表において認識する繰延税金資産及び法人税等調整額の金額に影響を与える可能性があります。

(棚卸資産の評価)

- (1) 当事業年度の財務諸表に計上した金額 7,006,045千円
- (2) 識別した項目に係る重要な会計上の見積りの内容に関する情報

当社の棚卸資産の評価額は収益性の低下に基づく簿価切下げの方法によっており、収益性の低下の事実を反映する方法としては、取得原価と事業年度末における正味売却価額のいずれか低い方の金額で評価する方法、正常な営業循環過程から外れた棚卸資産については、期末日時点で一定期間を経過又は一定の回転期間を超えるものを長期滞留在庫と判断し、過年度の実績等をもとに将来の販売予測を個別に検討したうえで、販売可能性があると判断された在庫を除き、定期的に帳簿価額を切り下げの方法により評価しております。当社の事業が属する市場の環境が予測より悪化し、棚卸資産の評価に影響を与える需要予測等の要因が変動した場合、棚卸資産評価損の追加計上が必要となる可能性があり、翌事業年度以降の財務諸表に重要な影響を与える可能性があります。

(表示方法の変更)

(貸借対照表)

前事業年度において「流動資産」の「その他」に含めて表示していた「未収入金」は、金額的重要性が増したため、当事業年度より独立掲記することといたしました。この表示方法の変更を反映させるため、前事業年度の財務諸表の組み替えを行っております。

この結果、前事業年度の貸借対照表において、「流動資産」の「その他」に表示していた1,706,223千円は、「未収入金」744,698千円、「その他」961,525千円として組み替えております。

(追加情報)

(譲渡制限付株式報酬)

取締役等に自社の株式を交付する取引に関する注記については、連結財務諸表「注記事項(追加情報)」に同一の内容を記載しているため、注記を省略しております。

(株式給付信託(J-ESOP))

従業員等に信託を通じて自社の株式を交付する取引に関する注記については、連結財務諸表「注記事項(追加情報)」に同一の内容を記載しているため、注記を省略しております。

(貸借対照表関係)

1 関係会社項目

関係会社に対する資産及び負債には次のものがあります。

	前事業年度 (2023年3月31日)	当事業年度 (2024年3月31日)
短期金銭債権	3,102,250千円	2,968,224千円
長期金銭債権	1,136,000	910,000
短期金銭債務	2,551,195	4,652,832

2 保証債務

次の会社の受注契約に係る前受金返還保証及び瑕疵担保保証等に伴い、銀行が保証書発行を行ったことに対する保証を行っております。

	前事業年度 (2023年3月31日)	当事業年度 (2024年3月31日)
TOWA韓国株式会社	7,928千円	-千円

3 当社は、資金調達の効率化及び安定化を図るため取引銀行6行と当座貸越契約及びコミットメントライン契約を締結しております。

当事業年度末における当座貸越契約及びコミットメントライン契約に係る借入未実行残高は次のとおりであります。

	前事業年度 (2023年3月31日)	当事業年度 (2024年3月31日)
当座貸越極度額及びコミットメントライン 契約の総額	14,500,000千円	18,500,000千円
借入実行残高	9,400,000	9,400,000
差引額	5,100,000	9,100,000

(損益計算書関係)

1 販売費に属する費用のおおよその割合は前事業年度55%、当事業年度56%、一般管理費に属する費用のおおよその割合は前事業年度45%、当事業年度44%であります。

販売費及び一般管理費のうち主要な費目及び金額は次のとおりであります。

	前事業年度 (自 2022年4月1日 至 2023年3月31日)	当事業年度 (自 2023年4月1日 至 2024年3月31日)
販売手数料	2,011,396千円	2,026,720千円
貸倒引当金繰入額	1,196	576
給与手当	743,015	817,924
賞与引当金繰入額	164,546	162,585
役員賞与引当金繰入額	61,300	59,100
退職給付費用	8,139	16,225
株式給付引当金繰入額	-	13,439
研究開発費	695,696	781,005
減価償却費	174,204	169,035
ソフトウェア償却費	8,669	5,609
支払手数料	1,384,406	1,656,487

(表示方法の変更)

「研究開発費」は、金額的重要性が増したため、当事業年度より主要な費目として表示しております。この表示方法の変更を反映させるため、前事業年度においても主要な費目として表示しております。

2 関係会社との取引高

	前事業年度 (自 2022年4月1日 至 2023年3月31日)	当事業年度 (自 2023年4月1日 至 2024年3月31日)
営業取引による取引高		
売上高	1,403,526千円	2,060,047千円
仕入高	19,211,670	21,629,906
その他	2,845,684	3,226,741
営業取引以外の取引による取引高	298,061	588,158

(有価証券関係)

子会社株式及び関連会社株式

前事業年度(2023年3月31日)

市場価格のない株式等の貸借対照表計上額

区分	前事業年度 (千円)
子会社株式	4,536,195
関係会社出資金	4,497,139

当事業年度(2024年3月31日)

市場価格のない株式等の貸借対照表計上額

区分	当事業年度 (千円)
子会社株式	4,536,195
関係会社出資金	4,933,061

(税効果会計関係)

1. 繰延税金資産及び繰延税金負債の発生の主な原因別の内訳

	前事業年度 (2023年3月31日)	当事業年度 (2024年3月31日)
繰延税金資産		
試作品	711,033千円	911,938千円
仕掛品評価損	181,053	279,474
賞与引当金	170,564	164,955
減価償却超過額	152,899	140,801
減損損失	316,115	309,948
関係会社株式評価損	167,778	167,778
子会社株式の投資簿価修正	544,874	544,874
その他	426,376	525,623
繰延税金資産小計	2,670,695	3,045,396
評価性引当額	1,136,919	1,050,531
繰延税金資産合計	1,533,776	1,994,865
繰延税金負債		
その他有価証券評価差額金	930,700	2,557,818
その他	90,893	111,717
繰延税金負債合計	1,021,594	2,669,536
繰延税金資産(負債)の純額	512,181	674,671

2. 法定実効税率と税効果会計適用後の法人税等の負担率との間に重要な差異があるときの、当該差異の原因となった主要な項目別の内訳

	前事業年度 (2023年3月31日)	当事業年度 (2024年3月31日)
法定実効税率	30.54%	30.54%
(調整)		
交際費等永久に損金に算入されない項目	0.11	0.17
受取配当金等永久に益金に算入されない項目	0.12	0.16
外国子会社からの配当金益金不算入	0.65	2.27
役員賞与の損金不算入	0.30	0.37
寄付金の損金不算入	0.03	-
税額控除額	1.93	0.68
住民税均等割	0.27	0.26
評価性引当額の増減	0.66	1.72
その他	0.10	0.09
税効果会計適用後の法人税等の負担率	27.79	26.42

(収益認識関係)

顧客との契約から生じる収益を理解するための基礎となる情報は、連結財務諸表「注記事項(収益認識関係)」に同一の内容を記載しているため、注記を省略しております。

【附属明細表】

【有形固定資産等明細表】

(単位：千円)

区分	資産の種類	当期首残高	当期増加額	当期減少額	当期償却額	当期末残高	減価償却累計額
有形固定資産	建物	11,038,416	134,716	3,911	191,610	11,169,221	8,368,967
	構築物	712,071	-	3,491	11,126	708,579	552,824
	機械及び装置	8,629,075	629,579	116,116	630,435	9,142,538	6,847,307
	車両運搬具	22,255	1,426	-	2,994	23,681	19,013
	工具、器具及び備品	2,969,166	223,428	85,322	243,137	3,107,272	2,694,572
	土地	4,028,194	-	-	-	4,028,194	-
	建設仮勘定	54,215	27,377	54,470	-	27,122	-
	計	27,453,395	1,016,527	263,313	1,079,304	28,206,610	18,482,684
無形固定資産	ソフトウェア	3,178,271	120,858	52,054	61,819	3,247,075	3,028,146
	その他	25,765	-	-	2,500	25,765	15,000
	計	3,204,036	120,858	52,054	64,319	3,272,840	3,043,146

(注) 1. 当期増加額のうち主なものは次のとおりであります。

建物	空調設備の取得	39,234千円
機械及び装置	生産設備の取得	568,325千円
工具、器具及び備品	社内LAN設備の更新	50,938千円
ソフトウェア	金型設計用ソフトウェアの取得	33,360千円

2. 当期減少額のうち主なものは次のとおりであります。

機械及び装置の除却	評価用装置	63,702千円
-----------	-------	----------

3. 取得価額ベースで記載しております。

【引当金明細表】

(単位：千円)

科目	当期首残高	当期増加額	当期減少額	当期末残高
貸倒引当金	1,760	1,184	1,760	1,184
賞与引当金	558,496	540,129	558,496	540,129
役員賞与引当金	61,300	59,100	61,300	59,100
製品保証引当金	275,201	264,159	275,201	264,159
株式給付引当金	-	39,921	583	39,338

(2) 【主な資産及び負債の内容】

連結財務諸表を作成しているため、記載を省略しております。

(3) 【その他】

該当事項はありません。

第6【提出会社の株式事務の概要】

事業年度	4月1日から3月31日まで
定時株主総会	6月中
基準日	3月31日
剰余金の配当の基準日	9月30日 3月31日
1単元の株式数	100株
単元未満株式の買取り	
取扱場所	(特別口座) 東京都千代田区丸の内一丁目3番3号 みずほ信託銀行株式会社 本店証券代行部
株主名簿管理人	(特別口座) 東京都千代田区丸の内一丁目3番3号 みずほ信託銀行株式会社
取次所	
買取手数料	株式の売買の委託に係る手数料相当額として別途定める金額
公告掲載方法	電子公告により行う。ただし電子公告によることができない事故その他やむを得ない事由が生じたときは、日本経済新聞に掲載して行う。 公告掲載URL https://www.towajapan.co.jp
株主に対する特典	該当事項はありません。

(注) 当社定款の定めにより、単元未満株主は、会社法第189条第2項各号に掲げる権利、会社法第166条第1項の規定による請求をする権利、株主の有する株式数に応じて募集株式の割当て及び募集新株予約権の割当てを受ける権利以外の権利を有しておりません。

第7【提出会社の参考情報】

1【提出会社の親会社等の情報】

当社は、金融商品取引法第24条の7第1項に規定する親会社等はありません。

2【その他の参考情報】

当事業年度の開始日から有価証券報告書提出日までの間に、次の書類を提出しております。

(1) 有価証券報告書及びその添付書類並びに確認書

事業年度（第45期）（自 2022年4月1日 至 2023年3月31日）2023年6月28日関東財務局長に提出

(2) 内部統制報告書及びその添付書類

2023年6月28日関東財務局長に提出

(3) 四半期報告書及び確認書

（第46期第1四半期）（自 2023年4月1日 至 2023年6月30日）2023年8月9日関東財務局長に提出

（第46期第2四半期）（自 2023年7月1日 至 2023年9月30日）2023年11月9日関東財務局長に提出

（第46期第3四半期）（自 2023年10月1日 至 2023年12月31日）2024年2月8日関東財務局長に提出

(4) 臨時報告書

・2023年6月30日関東財務局長に提出

企業内容等の開示に関する内閣府令第19条第2項第9号の2（株主総会における議決権行使の結果）の規定に基づく臨時報告書であります。

・2023年12月1日関東財務局長に提出

企業内容等の開示に関する内閣府令第19条第2項第9号の4（監査公認会計士等の異動）の規定に基づく臨時報告書であります。

第二部【提出会社の保証会社等の情報】

該当事項はありません。

独立監査人の監査報告書及び内部統制監査報告書

2024年6月25日

T O W A 株 式 会 社
取 締 役 会 御 中

P w C J a p a n 有 限 責 任 監 査 法 人
京 都 事 務 所

指定有限責任社員 公認会計士 中 村 源
業務執行社員

指定有限責任社員 公認会計士 有 岡 照 晃
業務執行社員

< 連結財務諸表監査 >

監査意見

当監査法人は、金融商品取引法第193条の2第1項の規定に基づく監査証明を行うため、「経理の状況」に掲げられているTOWA株式会社の2023年4月1日から2024年3月31日までの連結会計年度の連結財務諸表、すなわち、連結貸借対照表、連結損益計算書、連結包括利益計算書、連結株主資本等変動計算書、連結キャッシュ・フロー計算書、連結財務諸表作成のための基本となる重要な事項、その他の注記及び連結附属明細表について監査を行った。

当監査法人は、上記の連結財務諸表が、我が国において一般に公正妥当と認められる企業会計の基準に準拠して、TOWA株式会社及び連結子会社の2024年3月31日現在の財政状態並びに同日をもって終了する連結会計年度の経営成績及びキャッシュ・フローの状況を、全ての重要な点において適正に表示しているものと認める。

監査意見の根拠

当監査法人は、我が国において一般に公正妥当と認められる監査の基準に準拠して監査を行った。監査の基準における当監査法人の責任は、「連結財務諸表監査における監査人の責任」に記載されている。当監査法人は、我が国における職業倫理に関する規定に従って、会社及び連結子会社から独立しており、また、監査人としてのその他の倫理上の責任を果たしている。当監査法人は、意見表明の基礎となる十分かつ適切な監査証拠を入手したと判断している。

監査上の主要な検討事項

監査上の主要な検討事項とは、当連結会計年度の連結財務諸表の監査において、監査人が職業的専門家として特に重要であると判断した事項である。監査上の主要な検討事項は、連結財務諸表全体に対する監査の実施過程及び監査意見の形成において対応した事項であり、当監査法人は、当該事項に対して個別に意見を表明するものではない。

棚卸資産の評価	
監査上の主要な検討事項の内容及び決定理由	監査上の対応
<p>会社は、2024年3月31日現在、連結貸借対照表に棚卸資産（商品及び製品、仕掛品、原材料及び貯蔵品）を合計で15,851,080千円（総資産の18%）計上しており、注記事項（連結損益計算書関係）1に記載のとおり収益性の低下による簿価の切下げ888,788千円を計上している。</p> <p>会社が保有する棚卸資産は、顧客からの受注見込みに基づいて、部材及び原材料を調達し、製品を製造している。そのため、顧客の様々な環境変化等により実際の受注数量に変動があった場合、多額の在庫を保有するリスクが存在する。</p> <p>注記事項（重要な会計上の見積り）に記載のとおり、会社は、収益性の低下に基づく簿価切下げの方法を採用しており、収益性の低下の事実を反映する方法としては、取得原価と連結会計年度末における正味売却価額のいずれか低い方の金額で評価する方法、正常な営業循環過程から外れた棚卸資産については、期末日時点で一定期間を経過または一定の回転期間を超えるものを長期滞留在庫と判断し、過年度の実績等をもとに将来の販売予測を個別に検討したうえで、販売可能性があるかと判断された在庫を除き、定期的に帳簿価額を切り下げる方法により、帳簿価額を切り下げている。</p> <p>これら棚卸資産の評価は、経営者の主観的な判断が伴い、見積りの不確実性が高い。そのため、棚卸資産の評価について、当監査法人は監査上の主要な検討事項に該当するものと判断した。</p>	<p>当監査法人は、棚卸資産の評価を検討するにあたり、当監査法人の指示に基づいて実施された主要な子会社の監査人の作業を含め、主として以下の監査手続を実施した。</p> <p>棚卸資産の評価に係る内部統制の整備及び運用状況の有効性を評価した。この評価にあたっては特に以下の内部統制に焦点を当てた。</p> <ul style="list-style-type: none"> ・棚卸資産の種類に応じた評価損率を設定するプロセスに係る内部統制 ・保有期間ごとの棚卸資産の残高に関するデータを集約したレポートの信頼性を担保する内部統制 <p>正常な営業循環過程から外れた棚卸資産について、経営者及び事業の責任者に質問を行うとともに、評価損率に基づいて、個別に評価減が計上されているかを確かめた。</p> <p>会社の評価損計上方法が、収益性の低下を適切に反映するものであるかを評価するとともに、当期末の評価損の計上にあたって設定された保有期間に応じた評価損率が、過年度の廃棄実績と整合的に決定されているかを検討した。</p> <p>主要な子会社の監査人から監査調書の要約情報を入手し、その内容を評価するとともに、必要に応じて監査調書の査閲を行った。また、子会社の監査人とコミュニケーションを行い、棚卸資産の収益性の低下による簿価切下額の計算が会社の会計方針に従ったものであるかどうか検討した。</p>

その他の記載内容

その他の記載内容は、有価証券報告書に含まれる情報のうち、連結財務諸表及び財務諸表並びにこれらの監査報告書以外の情報である。経営者の責任は、その他の記載内容を作成し開示することにある。また、監査等委員会の責任は、その他の記載内容の報告プロセスの整備及び運用における取締役の職務の執行を監視することにある。

当監査法人の連結財務諸表に対する監査意見の対象にはその他の記載内容は含まれておらず、当監査法人はその他の記載内容に対して意見を表明するものではない。

連結財務諸表監査における当監査法人の責任は、その他の記載内容を通読し、通読の過程において、その他の記載内容と連結財務諸表又は当監査法人が監査の過程で得た知識との間に重要な相違があるかどうかを検討すること、また、そのような重要な相違以外にその他の記載内容に重要な誤りの兆候があるかどうか注意を払うことにある。

当監査法人は、実施した作業に基づき、その他の記載内容に重要な誤りがあると判断した場合には、その事実を報告することが求められている。

その他の記載内容に関して、当監査法人が報告すべき事項はない。

連結財務諸表に対する経営者及び監査等委員会の責任

経営者の責任は、我が国において一般に公正妥当と認められる企業会計の基準に準拠して連結財務諸表を作成し適正に表示することにある。これには、不正又は誤謬による重要な虚偽表示のない連結財務諸表を作成し適正に表示するために経営者が必要と判断した内部統制を整備及び運用することが含まれる。

連結財務諸表を作成するに当たり、経営者は、継続企業の前提に基づき連結財務諸表を作成することが適切であるかどうかを評価し、我が国において一般に公正妥当と認められる企業会計の基準に基づいて継続企業に関する事項を開示する必要がある場合には当該事項を開示する責任がある。

監査等委員会の責任は、財務報告プロセスの整備及び運用における取締役の職務の執行を監視することにある。

連結財務諸表監査における監査人の責任

監査人の責任は、監査人が実施した監査に基づいて、全体としての連結財務諸表に不正又は誤謬による重要な虚偽表示がないかどうかについて合理的な保証を得て、監査報告書において独立の立場から連結財務諸表に対する意見を表明することにある。虚偽表示は、不正又は誤謬により発生する可能性があり、個別に又は集計すると、連結財務諸表の利用者の意思決定に影響を与えると合理的に見込まれる場合に、重要性があると判断される。

監査人は、我が国において一般に公正妥当と認められる監査の基準に従って、監査の過程を通じて、職業的専門家としての判断を行い、職業的懐疑心を保持して以下を実施する。

- 不正又は誤謬による重要な虚偽表示リスクを識別し、評価する。また、重要な虚偽表示リスクに対応した監査手続を立案し、実施する。監査手続の選択及び適用は監査人の判断による。さらに、意見表明の基礎となる十分かつ適切な監査証拠を入手する。
- 連結財務諸表監査の目的は、内部統制の有効性について意見表明するためのものではないが、監査人は、リスク評価の実施に際して、状況に応じた適切な監査手続を立案するために、監査に関連する内部統制を検討する。
- 経営者が採用した会計方針及びその適用方法の適切性、並びに経営者によって行われた会計上の見積りの合理性及び関連する注記事項の妥当性を評価する。
- 経営者が継続企業を前提として連結財務諸表を作成することが適切であるかどうか、また、入手した監査証拠に基づき、継続企業の前提に重要な疑義を生じさせるような事象又は状況に関して重要な不確実性が認められるかどうか結論付ける。継続企業の前提に関する重要な不確実性が認められる場合は、監査報告書において連結財務諸表の注記事項に注意を喚起すること、又は重要な不確実性に関する連結財務諸表の注記事項が適切でない場合は、連結財務諸表に対して除外事項付意見を表明することが求められている。監査人の結論は、監査報告書日までに入手した監査証拠に基づいているが、将来の事象や状況により、企業は継続企業として存続できなくなる可能性がある。
- 連結財務諸表の表示及び注記事項が、我が国において一般に公正妥当と認められる企業会計の基準に準拠しているかどうかとともに、関連する注記事項を含めた連結財務諸表の表示、構成及び内容、並びに連結財務諸表が基礎となる取引や会計事象を適正に表示しているかどうかを評価する。
- 連結財務諸表に対する意見を表明するために、会社及び連結子会社の財務情報に関する十分かつ適切な監査証拠を入手する。監査人は、連結財務諸表の監査に関する指示、監督及び実施に関して責任がある。監査人は、単独で監査意見に対して責任を負う。
監査人は、監査等委員会に対して、計画した監査の範囲とその実施時期、監査の実施過程で識別した内部統制の重要な不備を含む監査上の重要な発見事項、及び監査の基準で求められているその他の事項について報告を行う。
監査人は、監査等委員会に対して、独立性についての我が国における職業倫理に関する規定を遵守したこと、並びに監査人の独立性に影響を与えると合理的に考えられる事項、及び阻害要因を除去するための対応策を講じている場合又は阻害要因を許容可能な水準にまで軽減するためのセーフガードを適用している場合はその内容について報告を行う。
監査人は、監査等委員会と協議した事項のうち、当連結会計年度の連結財務諸表の監査で特に重要であると判断した事項を監査上の主要な検討事項と決定し、監査報告書において記載する。ただし、法令等により当該事項の公表が禁止されている場合や、極めて限定的ではあるが、監査報告書において報告することにより生じる不利益が公共の利益を上回ると合理的に見込まれるため、監査人が報告すべきでないと判断した場合は、当該事項を記載しない。

< 内部統制監査 >

監査意見

当監査法人は、金融商品取引法第193条の2第2項の規定に基づく監査証明を行うため、TOWA株式会社の2024年3月31日現在の内部統制報告書について監査を行った。

当監査法人は、TOWA株式会社が2024年3月31日現在の財務報告に係る内部統制は有効であると表示した上記の内部統制報告書が、我が国において一般に公正妥当と認められる財務報告に係る内部統制の評価の基準に準拠して、財務報告に係る内部統制の評価結果について、全ての重要な点において適正に表示しているものと認める。

監査意見の根拠

当監査法人は、我が国において一般に公正妥当と認められる財務報告に係る内部統制の監査の基準に準拠して内部統制監査を行った。財務報告に係る内部統制の監査の基準における当監査法人の責任は、「内部統制監査における監査人の責任」に記載されている。当監査法人は、我が国における職業倫理に関する規定に従って、会社及び連結子会社から独立しており、また、監査人としてのその他の倫理上の責任を果たしている。当監査法人は、意見表明の基礎となる十分かつ適切な監査証拠を入手したと判断している。

内部統制報告書に対する経営者及び監査等委員会の責任

経営者の責任は、財務報告に係る内部統制を整備及び運用し、我が国において一般に公正妥当と認められる財務報告に係る内部統制の評価の基準に準拠して内部統制報告書を作成し適正に表示することにある。

監査等委員会の責任は、財務報告に係る内部統制の整備及び運用状況を監視、検証することにある。

なお、財務報告に係る内部統制により財務報告の虚偽の記載を完全には防止又は発見することができない可能性がある。

内部統制監査における監査人の責任

監査人の責任は、監査人が実施した内部統制監査に基づいて、内部統制報告書に重要な虚偽表示がないかどうかについて合理的な保証を得て、内部統制監査報告書において独立の立場から内部統制報告書に対する意見を表明することにある。

監査人は、我が国において一般に公正妥当と認められる財務報告に係る内部統制の監査の基準に従って、監査の過程を通じて、職業的専門家としての判断を行い、職業的懐疑心を保持して以下を実施する。

- 内部統制報告書における財務報告に係る内部統制の評価結果について監査証拠を入手するための監査手続を実施する。内部統制監査の監査手続は、監査人の判断により、財務報告の信頼性に及ぼす影響の重要性に基づいて選択及び適用される。
- 財務報告に係る内部統制の評価範囲、評価手続及び評価結果について経営者が行った記載を含め、全体としての内部統制報告書の表示を検討する。

- ・ 内部統制報告書における財務報告に係る内部統制の評価結果に関する十分かつ適切な監査証拠を入手する。監査人は、内部統制報告書の監査に関する指示、監督及び実施に関して責任がある。監査人は、単独で監査意見に対して責任を負う。
監査人は、監査等委員会に対して、計画した内部統制監査の範囲とその実施時期、内部統制監査の実施結果、識別した内部統制の開示すべき重要な不備、その是正結果、及び内部統制の監査の基準で求められているその他の事項について報告を行う。
監査人は、監査等委員会に対して、独立性についての我が国における職業倫理に関する規定を遵守したこと、並びに監査人の独立性に影響を与えると合理的に考えられる事項、及び阻害要因を除去するための対応策を講じている場合又は阻害要因を許容可能な水準にまで軽減するためのセーフガードを適用している場合はその内容について報告を行う。

< 報酬関連情報 >

当監査法人及び当監査法人と同一のネットワークに属する者に対する、会社及び子会社の監査証明業務に基づく報酬及び非監査業務に基づく報酬の額は、「提出会社の状況」に含まれるコーポレート・ガバナンスの状況等 (3)【監査の状況】に記載されている。

利害関係

会社及び連結子会社と当監査法人又は業務執行社員との間には、公認会計士法の規定により記載すべき利害関係はない。

以 上

- (注) 1. 上記の監査報告書の原本は当社(有価証券報告書提出会社)が別途保管しております。
2. XBR Lデータは監査の対象には含まれていません。

独立監査人の監査報告書

2024年6月25日

T O W A 株 式 会 社
取 締 役 会 御 中

P w C J a p a n 有 限 責 任 監 査 法 人
京 都 事 務 所

指定有限責任社員
業務執行社員 公認会計士 中 村 源

指定有限責任社員
業務執行社員 公認会計士 有 岡 照 晃

<財務諸表監査>
監査意見

当監査法人は、金融商品取引法第193条の2第1項の規定に基づく監査証明を行うため、「経理の状況」に掲げられているTOWA株式会社の2023年4月1日から2024年3月31日までの第46期事業年度の財務諸表、すなわち、貸借対照表、損益計算書、株主資本等変動計算書、重要な会計方針、その他の注記及び附属明細表について監査を行った。

当監査法人は、上記の財務諸表が、我が国において一般に公正妥当と認められる企業会計の基準に準拠して、TOWA株式会社の2024年3月31日現在の財政状態及び同日をもって終了する事業年度の経営成績を、全ての重要な点において適正に表示しているものと認める。

監査意見の根拠

当監査法人は、我が国において一般に公正妥当と認められる監査の基準に準拠して監査を行った。監査の基準における当監査法人の責任は、「財務諸表監査における監査人の責任」に記載されている。当監査法人は、我が国における職業倫理に関する規定に従って、会社から独立しており、また、監査人としてのその他の倫理上の責任を果たしている。当監査法人は、意見表明の基礎となる十分かつ適切な監査証拠を入手したと判断している。

監査上の主要な検討事項

監査上の主要な検討事項とは、当事業年度の財務諸表の監査において、監査人が職業的専門家として特に重要であると判断した事項である。監査上の主要な検討事項は、財務諸表全体に対する監査の実施過程及び監査意見の形成において対応した事項であり、当監査法人は、当該事項に対して個別に意見を表明するものではない。

棚卸資産の評価	
監査上の主要な検討事項の内容及び決定理由	監査上の対応
<p>会社は、2024年3月31日現在、貸借対照表に棚卸資産（商品及び製品、仕掛品、原材料及び貯蔵品）を合計で7,006,045千円（総資産の11%）計上している。</p> <p>会社が保有する棚卸資産は、顧客からの受注見込みに基づいて、部材及び原材料を調達し、製品を製造している。そのため、顧客の様々な環境変化等により実際の受注数量に変動があった場合、多額の在庫を保有するリスクが存在する。</p> <p>注記事項（重要な会計上の見積り）に記載のとおり、会社は、収益性の低下に基づく簿価切下げの方法を採用しており、収益性の低下の事実を反映する方法としては、取得原価と事業年度末における正味売却価額のいずれか低い方の金額で評価する方法、正常な営業循環過程から外れた棚卸資産については、期末時点で一定期間を経過または一定の回転期間を超えるものを長期滞在在庫と判断し、過年度の実績等をもとに将来の販売予測を個別に検討したうえで、販売可能性があると判断された在庫を除き、定期的に帳簿価額を切り下げている。</p> <p>これら棚卸資産の評価は、経営者の主観的な判断が伴い、見積りの不確実性が高い。そのため、棚卸資産の評価について、当監査法人は監査上の主要な検討事項に該当するものと判断した。</p>	<p>当監査法人は、棚卸資産の評価を検討するにあたり、主として以下の監査手続を実施した。</p> <p>棚卸資産の評価に係る内部統制の整備及び運用状況の有効性を評価した。この評価にあたっては特に以下の内部統制に焦点を当てた。</p> <ul style="list-style-type: none"> ・棚卸資産の種類に応じた評価損率を設定するプロセスに係る内部統制 ・保有期間ごとの棚卸資産の残高に関するデータを集約したレポートの信頼性を担保する内部統制 <p>正常な営業循環過程から外れた棚卸資産について、経営者及び事業の責任者に質問を行うとともに、評価減率に基づいて、個別に評価減が計上されているかを確かめた。</p> <p>会社の評価損計上方法が、収益性の低下を適切に反映するものであるかを評価するとともに、当期末の評価損の計上にあたって設定された保有期間に応じた評価損率が、過年度の廃棄実績と整合的に決定されているかを検討した。</p>

その他の記載内容

その他の記載内容は、有価証券報告書に含まれる情報のうち、連結財務諸表及び財務諸表並びにこれらの監査報告書以外の情報である。経営者の責任は、その他の記載内容を作成し開示することにある。また、監査等委員会の責任は、その他の記載内容の報告プロセスの整備及び運用における取締役の職務の執行を監視することにある。

当監査法人の財務諸表に対する監査意見の対象にはその他の記載内容は含まれておらず、当監査法人はその他の記載内容に対して意見を表明するものではない。

財務諸表監査における当監査法人の責任は、その他の記載内容を通読し、通読の過程において、その他の記載内容と財務諸表又は当監査法人が監査の過程で得た知識との間に重要な相違があるかどうかを検討すること、また、そのような重要な相違以外にその他の記載内容に重要な誤りの兆候があるかどうか注意を払うことにある。

当監査法人は、実施した作業に基づき、その他の記載内容に重要な誤りがあると判断した場合には、その事実を報告することが求められている。

その他の記載内容に関して、当監査法人が報告すべき事項はない。

財務諸表に対する経営者及び監査等委員会の責任

経営者の責任は、我が国において一般に公正妥当と認められる企業会計の基準に準拠して財務諸表を作成し適正に表示することにある。これには、不正又は誤謬による重要な虚偽表示のない財務諸表を作成し適正に表示するために経営者が必要と判断した内部統制を整備及び運用することが含まれる。

財務諸表を作成するに当たり、経営者は、継続企業の前提に基づき財務諸表を作成することが適切であるかどうかを評価し、我が国において一般に公正妥当と認められる企業会計の基準に基づいて継続企業に関する事項を開示する必要がある場合には当該事項を開示する責任がある。

監査等委員会の責任は、財務報告プロセスの整備及び運用における取締役の職務の執行を監視することにある。

財務諸表監査における監査人の責任

監査人の責任は、監査人が実施した監査に基づいて、全体としての財務諸表に不正又は誤謬による重要な虚偽表示がないかどうかについて合理的な保証を得て、監査報告書において独立の立場から財務諸表に対する意見を表明することにある。虚偽表示は、不正又は誤謬により発生する可能性があり、個別に又は集計すると、財務諸表の利用者の意思決定に影響を与えると合理的に見込まれる場合に、重要性があると判断される。

監査人は、我が国において一般に公正妥当と認められる監査の基準に従って、監査の過程を通じて、職業的専門家としての判断を行い、職業的懐疑心を保持して以下を実施する。

- ・不正又は誤謬による重要な虚偽表示リスクを識別し、評価する。また、重要な虚偽表示リスクに対応した監査手続を立案し、実施する。監査手続の選択及び適用は監査人の判断による。さらに、意見表明の基礎となる十分かつ適切な監査証拠を入手する。

- ・ 財務諸表監査の目的は、内部統制の有効性について意見表明するためのものではないが、監査人は、リスク評価の実施に際して、状況に応じた適切な監査手続を立案するために、監査に関連する内部統制を検討する。
 - ・ 経営者が採用した会計方針及びその適用方法の適切性、並びに経営者によって行われた会計上の見積りの合理性及び関連する注記事項の妥当性を評価する。
 - ・ 経営者が継続企業を前提として財務諸表を作成することが適切であるかどうか、また、入手した監査証拠に基づき、継続企業の前提に重要な疑義を生じさせるような事象又は状況に関して重要な不確実性が認められるかどうか結論付ける。継続企業の前提に関する重要な不確実性が認められる場合は、監査報告書において財務諸表の注記事項に注意を喚起すること、又は重要な不確実性に関する財務諸表の注記事項が適切でない場合は、財務諸表に対して除外事項付意見を表明することが求められている。監査人の結論は、監査報告書日までに入手した監査証拠に基づいているが、将来の事象や状況により、企業は継続企業として存続できなくなる可能性がある。
 - ・ 財務諸表の表示及び注記事項が、我が国において一般に公正妥当と認められる企業会計の基準に準拠しているかどうかとともに、関連する注記事項を含めた財務諸表の表示、構成及び内容、並びに財務諸表が基礎となる取引や会計事象を適正に表示しているかどうかを評価する。
 - ・ 財務諸表に対する意見を表明するために、財務諸表に含まれる構成単位の財務情報に関する十分かつ適切な監査証拠を入手する。監査人は、構成単位の財務情報に関する監査の指示、監督及び実施に関して責任がある。監査人は、単独で監査意見に対して責任を負う。
- 監査人は、監査等委員会に対して、計画した監査の範囲とその実施時期、監査の実施過程で識別した内部統制の重要な不備を含む監査上の重要な発見事項、及び監査の基準で求められているその他の事項について報告を行う。
- 監査人は、監査等委員会に対して、独立性についての我が国における職業倫理に関する規定を遵守したこと、並びに監査人の独立性に影響を与えると合理的に考えられる事項、及び阻害要因を除去するための対応策を講じている場合又は阻害要因を許容可能な水準にまで軽減するためのセーフガードを適用している場合はその内容について報告を行う。
- 監査人は、監査等委員会と協議した事項のうち、当事業年度の財務諸表の監査で特に重要であると判断した事項を監査上の主要な検討事項と決定し、監査報告書において記載する。ただし、法令等により当該事項の公表が禁止されている場合や、極めて限定的ではあるが、監査報告書において報告することにより生じる不利益が公共の利益を上回ると合理的に見込まれるため、監査人が報告すべきでないと判断した場合は、当該事項を記載しない。

< 報酬関連情報 >

報酬関連情報は、連結財務諸表の監査報告書に記載されている。

利害関係

会社と当監査法人又は業務執行社員との間には、公認会計士法の規定により記載すべき利害関係はない。

以 上

- (注) 1. 上記の監査報告書の原本は当社(有価証券報告書提出会社)が別途保管しております。
2. XBR Lデータは監査の対象には含まれていません。