

## 【表紙】

|            |   |
|------------|---|
| 【提出書類】     | 有価証券報告書   |
| 【根拠条文】     | 金融商品取引法第24条第1項  |
| 【提出先】      | 関東財務局長  |
| 【提出日】      | 平成21年6月26日  |
| 【事業年度】     | 第75期（自平成20年4月1日至平成21年3月31日）   |
| 【会社名】      | 協栄産業株式会社  |
| 【英訳名】      | KYOEI SANGYO CO.,LTD.   |
| 【代表者の役職氏名】 | 取締役社長 水谷 廣 司  |
| 【本店の所在の場所】 | 東京都渋谷区松濤二丁目20番4号  |
| 【電話番号】     | (03)3481-2111(代表)   |
| 【事務連絡者氏名】  | 取締役専務執行役員<br>管理部門担当兼コンプライアンス担当 増田 保 武   |
| 【最寄りの連絡場所】 | 東京都渋谷区松濤二丁目20番4号  |
| 【電話番号】     | (03)3481-2111(代表)   |
| 【事務連絡者氏名】  | 取締役専務執行役員<br>管理部門担当兼コンプライアンス担当 増田 保 武   |
| 【縦覧に供する場所】 | 株式会社東京証券取引所<br>(東京都中央区日本橋兜町2番1号)<br>協栄産業株式会社 相模原事業所<br>(神奈川県相模原市宮下一丁目2番6号)<br>協栄産業株式会社 大阪支店<br>(大阪府吹田市広芝町10番28号 オーク江坂ビル10階)<br>(注)相模原事業所及び大阪支店は法定の縦覧場所ではありませんが、投資家の便宜のため縦覧に供しております。 |

## 第一部【企業情報】

## 第1【企業の概況】

## 1【主要な経営指標等の推移】

## (1) 連結経営指標等

| 回次<br>決算年月                               | 第71期<br>平成17年3月 | 第72期<br>平成18年3月 | 第73期<br>平成19年3月 | 第74期<br>平成20年3月 | 第75期<br>平成21年3月 |
|--|-----------------|-----------------|-----------------|-----------------|-----------------|
| 売上高(千円)                                  | 78,387,460      | 83,164,882      | 84,463,244      | 89,035,430      | 72,478,932      |
| 経常利益又は経常損失( )<br>(千円)                    | 1,592,461       | 1,204,252       | 1,905,410       | 971,968         | 504,798         |
| 当期純利益又は当期純損失<br>( )(千円)                  | 840,156         | 354,278         | 1,043,698       | 398,663         | 602,676         |
| 純資産額(千円)                                 | 12,818,949      | 13,643,021      | 15,061,447      | 14,126,662      | 12,358,025      |
| 総資産額(千円)                                 | 42,128,659      | 42,959,935      | 44,469,467      | 43,000,093      | 32,912,275      |
| 1株当たり純資産額(円)                             | 432.84          | 461.13          | 474.98          | 452.88          | 402.24          |
| 1株当たり当期純利益金額又は<br>1株当たり当期純損失金額<br>( )(円) | 27.16           | 10.82           | 33.48           | 12.65           | 19.46           |
| 潜在株式調整後1株当たり当<br>期純利益金額(円)               | 24.50           | 9.31            | 29.81           | 11.50           | -               |
| 自己資本比率(%)                                | 30.4            | 31.8            | 33.9            | 32.9            | 37.5            |
| 自己資本利益率(%)                               | 6.7             | 2.7             | 7.3             | 2.7             | -               |
| 株価収益率(倍)                                 | 14.5            | 36.0            | 12.3            | 22.2            | -               |
| 営業活動による<br>キャッシュ・フロー(千円)                 | 911,304         | 1,424,930       | 1,631,564       | 1,454,947       | 1,299,368       |
| 投資活動による<br>キャッシュ・フロー(千円)                 | 444,056         | 289,973         | 679,945         | 580,905         | 203,479         |
| 財務活動による<br>キャッシュ・フロー(千円)                 | 2,353,870       | 2,287,659       | 623,852         | 315,055         | 534,091         |
| 現金及び現金同等物の期末残<br>高(千円)                   | 5,586,807       | 5,051,771       | 5,380,495       | 3,919,303       | 4,461,422       |
| 従業員数(人)                                  | 1,210           | 1,227           | 1,249           | 1,302           | 1,310           |

(注) 1. 売上高には消費税等は含まれておりません。

2. 第75期の潜在株式調整後1株当たり当期純利益金額については、1株当たり当期純損失であり、また、潜在株式が存在しないため記載しておりません。

3. 第73期より「貸借対照表の純資産の部の表示に関する会計基準」(企業会計基準第5号 平成17年12月9日)及び「貸借対照表の純資産の部の表示に関する会計基準等の適用指針」(企業会計基準適用指針第8号 平成17年12月9日)を適用しております。

## (2) 提出会社の経営指標等

| 回次<br>決算年月                               | 第71期<br>平成17年3月 | 第72期<br>平成18年3月 | 第73期<br>平成19年3月 | 第74期<br>平成20年3月 | 第75期<br>平成21年3月 |
|--|-----------------|-----------------|-----------------|-----------------|-----------------|
| 売上高(千円)                                  | 70,953,273      | 73,443,024      | 73,055,228      | 77,364,630      | 62,778,011      |
| 経常利益又は経常損失( )<br>(千円)                    | 1,568,411       | 1,389,707       | 1,859,756       | 901,849         | 627,522         |
| 当期純利益又は当期純損失<br>( )(千円)                  | 850,466         | 686,352         | 665,365         | 219,679         | 841,032         |
| 資本金(千円)                                  | 2,870,496       | 2,870,496       | 3,161,819       | 3,161,819       | 3,161,819       |
| 発行済株式総数(株)                               | 30,289,567      | 30,289,567      | 31,935,458      | 31,935,458      | 31,935,458      |
| 純資産額(千円)                                 | 12,453,363      | 13,541,053      | 14,579,166      | 13,644,859      | 11,698,761      |
| 総資産額(千円)                                 | 39,145,079      | 39,835,879      | 41,010,694      | 39,891,794      | 29,258,494      |
| 1株当たり純資産額(円)                             | 420.46          | 457.67          | 459.77          | 437.43          | 380.78          |
| 1株当たり配当額<br>(うち1株当たり中間配当額)<br>(円)        | 9.00<br>(4.00)  | 8.00<br>(4.00)  | 8.00<br>(4.00)  | 10.00<br>(5.00) | 5.00<br>(4.00)  |
| 1株当たり当期純利益金額又<br>は1株当たり当期純損失金額<br>( )(円) | 27.51           | 22.08           | 21.34           | 6.97            | 27.15           |
| 潜在株式調整後1株当たり当<br>期純利益金額(円)               | 24.82           | 19.00           | 19.00           | 6.33            | -               |
| 自己資本比率(%)                                | 31.8            | 34.0            | 35.5            | 34.2            | 40.0            |
| 自己資本利益率(%)                               | 7.0             | 5.3             | 4.7             | 1.6             | -               |
| 株価収益率(倍)                                 | 14.3            | 17.7            | 19.3            | 40.3            | -               |
| 配当性向(%)                                  | 32.7            | 36.2            | 37.5            | 143.5           | -               |
| 従業員数(人)                                  | 992             | 984             | 1,002           | 1,044           | 1,063           |

(注) 1. 売上高には消費税等は含まれておりません。

2. 第75期の潜在株式調整後1株当たり当期純利益金額については、1株当たり当期純損失であり、また、潜在株式が存在しないため記載しておりません。

3. 第73期より「貸借対照表の純資産の部の表示に関する会計基準」(企業会計基準第5号 平成17年12月9日)及び「貸借対照表の純資産の部の表示に関する会計基準等の適用指針」(企業会計基準適用指針第8号平成17年12月9日)を適用しております。

## 2【沿革】

|          |  |
|----------|--|
| 昭和22年10月 | 協栄産業株式会社を設立、当初は金属雑貨・電気器具の製造・販売等を行う                     |
| 昭和23年9月  | 三菱電機株式会社世田谷工場製品の特約店となる                                 |
| 昭和35年3月  | 東京都港区に本社新社屋落成・移転                                       |
| 昭和36年4月  | 三菱電機株式会社の電子機器の代理店となる。プリント配線板の生産開始                      |
| 昭和37年3月  | 三菱電機株式会社の電子計算機の代理店となる                                  |
| 昭和37年7月  | 神奈川県相模原市に相模原工場新設                                       |
| 昭和37年12月 | 東京証券取引所市場第二部に株式上場                                      |
| 昭和47年3月  | 東京都大田区に情報計算センター(現・IT部門)開設                              |
| 昭和54年5月  | 東京都渋谷区に本社新社屋落成・移転                                      |
| 昭和58年3月  | 株式会社協栄システム(現・連結子会社)を設立                                 |
| 昭和59年6月  | 福島協栄株式会社(現・連結子会社)を設立                                   |
| 平成元年3月   | シンガポールにKYOEI ELECTRONICS SINGAPORE PTE LTD(現・連結子会社)を設立 |
| 平成7年8月   | 香港にKYOEI ELECTRONICS HONG KONG LIMITED(現・連結子会社)を設立     |
| 平成9年9月   | 東京証券取引所市場第一部銘柄に指定                                      |
| 平成15年5月  | 上海にKYOEI ELECTRONICS SHANGHAI CO.,LTD.(現・連結子会社)を設立     |
| 平成17年4月  | フィールドサポート部と電子機器製造部を株式会社協栄システムに事業統合                     |
| 平成18年4月  | 協栄マリンテクノロジー株式会社(現・連結子会社)を設立                            |
| 平成20年12月 | サンレッズ株式会社(現・非連結子会社)を設立(出資比率51%)                        |

### 3【事業の内容】

当社グループ（当社及び当社の子会社）は、当社及び子会社7社で構成され、次の事業を行っております。

半導体、電子デバイス、電子材料、FAシステム機器等の販売を行う商事部門

ソフトウェア開発・システム開発、IC設計、及び情報システム機器・電子機器・パッケージソフト等の生産・販売を行うIT部門

プリント配線板の製造を行う製造部門

なお、当期において設立したサンレッズ株式会社は非連結子会社であります。

事業の種類別セグメントと当社グループ各社の位置付け等は次のとおりであります。

| 事業     | 内訳                     | 事業内容  | 会社名   |
|--------|------------------------|---|---|
| 商事部門   | 半導体・電子デバイス・電子材料等       | 販売  | 当社<br>KYOEI ELECTRONICS SINGAPORE PTE LTD<br>KYOEI ELECTRONICS HONG KONG LIMITED<br>KYOEI ELECTRONICS SHANGHAI CO.,LTD. |
|        | FAシステム機器等              | 販売  | 当社<br>KYOEI ELECTRONICS HONG KONG LIMITED   |
|        | 法定船用品等の整備・点検、船用品等      | 販売  | 協栄マリンテクノロジー株式会社   |
|        | LED照明器具等               | 設計・開発   | サンレッズ株式会社   |
| 販売     |                        | 当社<br>サンレッズ株式会社   |   |
| I T 部門 | ソフトウェア開発・システム開発        | 受託・開発   | 当社<br>株式会社協栄システム  |
|        | IC設計                   | 設計受託  | 当社  |
|        | 情報システム機器・電子機器・パッケージソフト | 生産  | 当社<br>株式会社協栄システム  |
| 販売     |                        | 当社<br>株式会社協栄システム<br>KYOEI ELECTRONICS SINGAPORE PTE LTD |   |
| 製造部門   | プリント配線板                | 生産  | 当社<br>福島協栄株式会社  |
|        |                        | 販売  | 当社<br>KYOEI ELECTRONICS SINGAPORE PTE LTD<br>KYOEI ELECTRONICS HONG KONG LIMITED<br>KYOEI ELECTRONICS SHANGHAI CO.,LTD. |

事業の系統図は次のとおりであります。

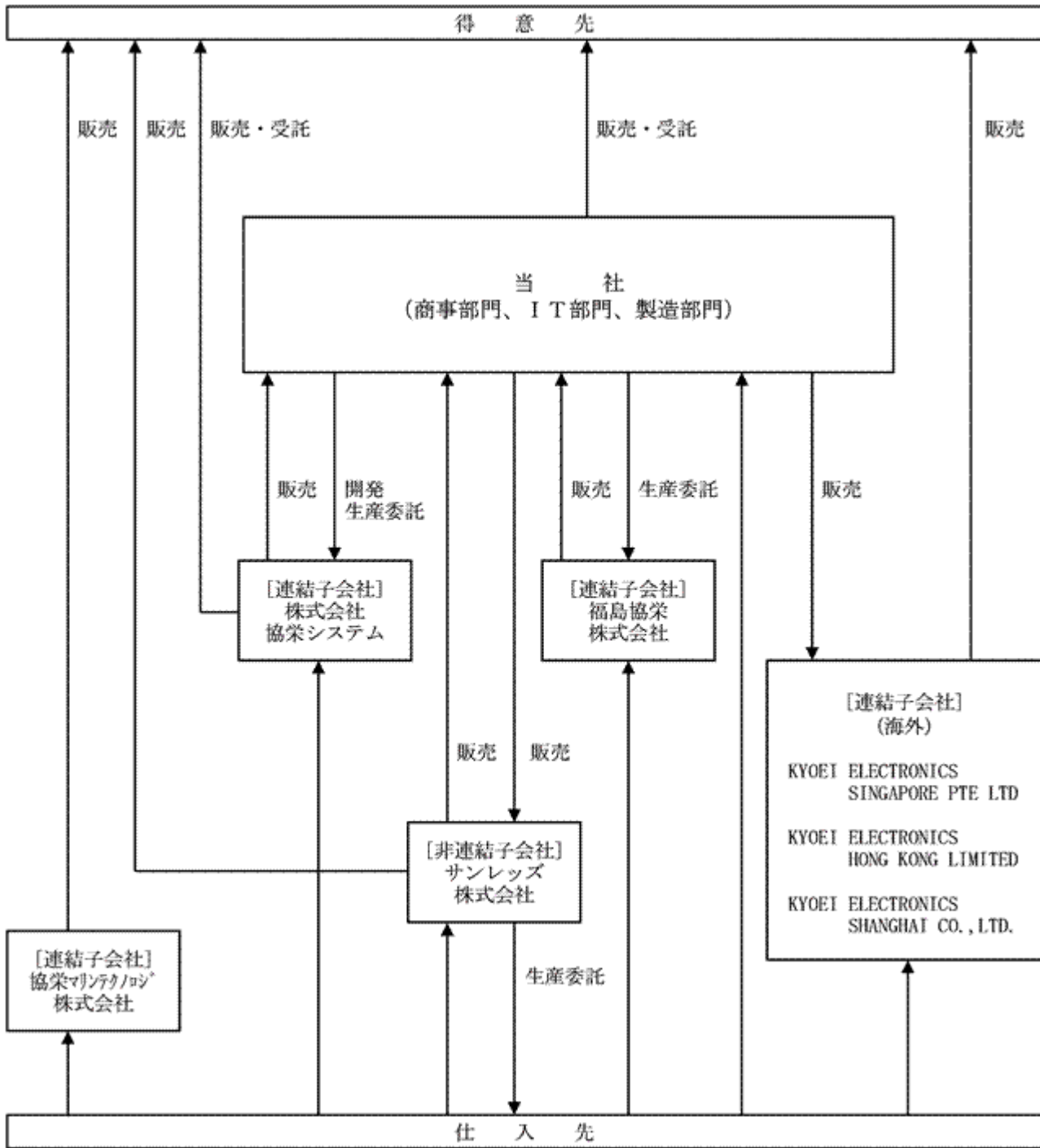

4【関係会社の状況】

| 名称  | 住所     | 資本金又は<br>出資金<br>(千円) | 主要な事業の内容 | 議決権の所有割合<br>又は被所有割合<br>(%) | 関係内容   |
|---|--------|----------------------|----------|----------------------------|--|
| (連結子会社)<br><br>福島協栄株式会社                         | 東京都渋谷区 | 300,000              | 製造部門     | 100.0                      | 当社製品のプリント配線板の製造をしております。<br>当社より土地、建物等の貸与を受けております。<br>役員の兼任あり。              |
| 株式会社協栄システム                                      | 東京都渋谷区 | 100,000              | I T部門    | 100.0                      | 当社I T部門のソフトウェア開発及びハードウェアの製造等をしております。<br>当社より土地、建物等の貸与を受けております。<br>役員の兼任あり。 |
| 協栄マリンテクノロジー株式会社                                 | 東京都渋谷区 | 100,000              | 商事部門     | 100.0                      | 役員の兼任あり。   |
| KYOEI ELECTRONICS<br>SINGAPORE PTE LTD<br>(注) 2 | シンガポール | 447,105              | 商事部門     | 100.0                      | 当社製品及び商品の販売をしております。<br>当社よりマイコンソフト開発の技術指導を受けております。<br>役員の兼任あり。             |
| KYOEI ELECTRONICS<br>HONG KONG LIMITED          | 香港     | 39,157               | 商事部門     | 100.0                      | 当社製品及び商品の販売をしております。<br>役員の兼任あり。  |
| KYOEI ELECTRONICS<br>SHANGHAI CO.,LTD.          | 上海     | 288,555              | 商事部門     | 100.0                      | 当社製品及び商品の販売をしております。<br>役員の兼任あり。  |

- (注) 1. 主要な事業の内容欄には、事業の種類別セグメントの名称を記載しております。  
 2. 特定子会社に該当しております。  
 3. 有価証券届出書又は有価証券報告書を提出している会社はありません。



## 5【従業員の状況】

### (1) 連結会社の状況

平成21年3月31日現在

| 事業の種類別セグメントの名称 | 従業員数(人) |
|----------------|---------|
| 商事部門           | 392     |
| I T部門          | 531     |
| 製造部門           | 285     |
| 全社(共通)         | 102     |
| 合計             | 1,310   |

- (注) 1. 従業員数は、当社グループから当社グループ外への出向者を除き、当社グループ外から当社グループへの出向者を含む就業人員であります。
2. 全社(共通)として、記載されている従業員数は、特定のセグメントに区分できない管理部門に所属しているものであります。

### (2) 提出会社の状況

平成21年3月31日現在

| 従業員数(人) | 平均年齢(歳) | 平均勤続年数(年) | 平均年間給与(千円) |
|---------|---------|-----------|------------|
| 1,063   | 38.1    | 13.5      | 5,533      |

- (注) 1. 従業員数は、当社から他社への出向者を除き、他社から当社への出向者を含む就業人員であります。
2. 平均年間給与は、賞与及び基準外賃金を含んでおります。

### (3) 労働組合の状況

当社グループの労働組合はJAM(産業別労働組合)に所属しております。組合員は平成21年3月31日現在37名であり、その活動は穏健、協調的で会社、組合間で紛争を生じたことはありません。

## 第2【事業の状況】

### 1【業績等の概要】

#### (1)業績

当連結会計年度におけるわが国経済は、米国発の金融危機に端を発した世界経済の減速や株価下落、円高による影響で企業収益が悪化し、輸出や設備投資の減少、個人消費などが一段と後退したために、深刻な後退局面に転じました。

エレクトロニクス業界でも、輸出の減少や消費低迷に伴う急激な生産調整等により極めて厳しい環境となっています。また情報サービス業界においても、新規投資の先送りや減少等の抑制感が強まり事業環境は、大変厳しくなっております。

このような情勢の下で、当社及び当社の子会社（以下当社グループ）では、平成22年3月期を最終年度とする3カ年中期経営計画を推進するとともに、経営環境の悪化に対応するため、更なる抜本的な施策が必要と判断し、平成21年3月26日付けにて「業務改善に向けた取り組みについて」を公表し、収益改善に取り組んでおります。

以上の結果、商事部門では、エレクトロニクス市場環境の急激な悪化の影響を受け、デジタルAV、自動車関連向け半導体デバイスなどの売上高が急落し、前期を大幅に下回りました。利益も売上的大幅減少に加えて、円高の進行や銅地金の下落などにより大幅な減益となりました。またIT部門においても、企業のIT投資の先送りや縮小など事業環境の厳しさが増している中で、ITソリューション関連の低迷やシステム開発の長期化などもあり、利益は前期を大幅に下回りました。製造部門の受注、利益はともに伸び悩みました。なお、当期は構造改善費用の特別損失への計上、また繰延税金資産の取崩しによる税金費用の計上などがありましたため、当期純損失額が拡大しております。

当連結会計年度の売上高は724億7千8百万円、前期に比べて18.6%の減収、営業損失は3億4千3百万円（前期は営業利益10億6千3百万円）、経常損失は5億4百万円（前期は経常利益9億7千1百万円）、当期純損失は6億2百万円（前期は当期純利益3億9千8百万円）という成績になりました。

当連結会計年度の事業の種類別セグメントの概況は次のとおりです。

#### (商事部門)

##### 半導体事業

半導体事業では、主要顧客の技術部門に対するオンサイト・サポート（密着支援）体制の充実化とともに、海外子会社と連携をとりながら、アジア地区の日系企業に対するデザインイン活動の強化に努めております。

マイコン、ASICは、デジタルTV向け、自動車関連向けが、上期は順調に推移いたしましたが、下期には、生産調整の影響により急落し、低調に推移いたしました。電源、産業機器用向けも、設備投資の抑制などの影響で低調に推移いたしましたが、白物家電向けは、第4四半期も国内向けに高機能品への需要が強く堅調を継続いたしました。

第3四半期に急減したパソコン用DVDレコーダ向けレーザーダイオードは、多少回復の兆しが見えてきましたが、民間設備関連の低迷が続いている影響で産業機器向けなどのパワーデバイスは、低調に推移いたしました。

##### 電子デバイス事業

電子デバイス事業は、上期は全体として堅調に推移いたしました。下期は監視用液晶モニタが堅調を継続いたしました。携帯型音楽プレイヤー向けなどの希土類マグネット、EMS事業のデジタルカメラ等電池保護モジュール基板、その他各種産業及び民生用向け電子部品などは、低調に推移いたしました。

##### 電子材料事業

電子材料事業は、上期は堅調に推移いたしました。下期には銅地金が大幅に下落したことに加え、携帯電話、デジタルAV、自動車などの生産調整の影響を受け、コネクタ向け並びに半導体向けなどの金属材料は急減し、低調に推移いたしました。

##### FAシステム事業

FAシステム事業は、上期は放電加工機が堅調に推移いたしました。下期は太陽電池装置向けFAシステム機器、FA-ITソリューションが堅調を継続いたしました。NC装置、配電制御機器、ハードディスク製造装置、液晶製造装置向けなどのFAシステム機器は、工作機械、半導体製造装置業界などの大幅な生産調整の影響により低調に推移いたしました。

##### その他

北海道と西日本地区を拠点とする協栄マリンテクノロジー株式会社が行う救命いかだの整備サービス事業は、順調を継続いたしました。

この結果、商事部門の売上高は575億5千万円（前期比21.2%減）、営業利益は6億9千5百万円（前期比67.1%減）となりました。

(IT部門)

ビジネスソリューション事業

ビジネスソリューション事業は、IT事業環境の厳しさが増している中で、ビジネスシステム関係が、第4四半期に販売・流通・製造系業務関連向けが低調となりましたが、金融系業務関連及び電力系業務関連向けは堅調を維持いたしました。

ソリューション関係は、自社開発の通信制御装置が堅調を維持いたしました。建設業向け積算・見積業務パッケージソフト、運輸業向けシステムなどは低調に推移いたしましたため、全体としてはやや低調に推移いたしました。

エンベデッドシステム事業

エンベデッドシステム事業は、社内関連部門との連携並びに技術力強化による新規顧客・新規事業の開拓に注力いたしました。

エンベデッドシステム系(特定機能を実現するための組み込みシステム)では、専用ボードシステムは好調を維持し、カーナビ関連も堅調を維持いたしました。下期には、専用装置システムの開発が障害対応のため長期化して低迷が続き、携帯電話関連も低調に推移いたしました。装置制御を中心としたFAシステム系は第4四半期に伸びてまいりましたが、全体としては低調に推移いたしました。

IC設計事業

IC設計関係では、当社が得意とするアナログ技術の重要性が高まっており、進化するデジタルLSIの分野でも高度なアナログ技術が必須となっております。

CMOSアナログ、マイコン技術など専門技術力の更なる強化を進めるとともにアナログ技術の強みをベースとして、特に新規開発分野での受注の拡大に注力し、第3四半期までは堅調を維持いたしました。第4四半期には、半導体業界の急速な下降局面の影響を受け、一転して苦戦となりました。

この結果、IT部門の売上高は74億2千9百万円(前期比10.2%減)、営業利益は7億6千4百万円(前期比30.2%減)となりました。

(製造部門)

プリント配線板事業

プリント配線板事業は、高密度化が進むとともに価格競争が激化し、同時に納期短縮や環境対応への要求も高まっております。福島協栄株式会社との連携を深めながらこれらに対応するとともに、高付加価値品の受注拡大に努めてまいりました。

受注面では、上期は堅調でしたが、下期にデジタル機器用ビルドアップ基板、車載向け多層基板が急落し、携帯電話用モジュール基板、ビルドアップ基板の超短納期試作品も低調に推移いたしました。一方、アミューズメント向け多層基板は堅調を維持いたしました。損益面は、なお厳しい状況が続きました。

この結果、製造部門の売上高は75億9千9百万円(前期比3.6%減)、営業損失は4億1千9百万円(前期は営業損失5億3千7百万円)となりました。

(2) キャッシュ・フロー

当連結会計年度における現金及び現金同等物(以下「資金」という)は、前連結会計年度末に比べ5億4千2百万円増加し、44億6千1百万円となりました。各キャッシュ・フローの状況とそれらの要因は以下のとおりです。

(営業活動によるキャッシュ・フロー)

営業活動の結果、増加した資金は12億9千9百万円となりました。これは主として次の要因によるものです。

|         |          |           |
|---------|----------|-----------|
| 資金増加要因： | 減価償却費    | 6億9千万円    |
|         | 売上債権の減少  | 91億4千5百万円 |
|         | たな卸資産の減少 | 12億4千9百万円 |

|         |             |           |
|---------|-------------|-----------|
| 資金減少要因： | 税金等調整前当期純損失 | 7億5千5百万円  |
|         | 仕入債務の減少     | 89億6千7百万円 |

(投資活動によるキャッシュ・フロー)

投資活動の結果、減少した資金は2億3百万円となりました。これは主として固定資産、投資有価証券等の取得によるものです。

(財務活動によるキャッシュ・フロー)

財務活動の結果、減少した資金は5億3千4百万円となりました。これは主として社債の償還による支出によるものです。

## 2【生産、受注及び販売の状況】

### (1) 生産実績

当連結会計年度の生産実績を事業の種類別セグメントごとに示すと、次のとおりであります。

なお、生産実績中、商事部門の生産実績は、技術商社として、商事部門内にマイコンソフト開発に係る製造部門を有しており、これの生産実績であります。

| 事業の種類別セグメントの名称 | 当連結会計年度<br>(自平成20年4月1日<br>至平成21年3月31日) | 前年同期比(%) |
|----------------|--|----------|
| 商事部門(千円)       | 356,103                                | 93.4     |
| IT部門(千円)       | 6,849,239                              | 91.3     |
| 製造部門(千円)       | 7,357,447                              | 99.5     |
| 合計(千円)         | 14,562,790                             | 95.3     |

(注) 1. 金額は販売価格によっております。

2. 上記金額には、セグメント間の内部取引高にかかる生産高が含まれております。

3. 上記金額には、消費税等は含まれておりません。

### (2) 受注状況

商事部門の一部及びIT部門、製造部門については受注生産を行っており、これらの当連結会計年度の受注状況を事業の種類別セグメントごとに示すと、次のとおりであります。

なお、受注状況中、商事部門の受注状況は、技術商社として、商事部門内にマイコンソフト開発に係る製造部門を有しており、これの受注状況であります。

| 事業の種類別セグメントの名称 | 受注高(千円)    | 前年同期比(%) | 受注残高(千円)  | 前年同期比(%) |
|----------------|------------|----------|-----------|----------|
| 商事部門           | 444,726    | 90.5     | 61,496    | 66.7     |
| IT部門           | 6,601,721  | 86.4     | 720,520   | 68.5     |
| 製造部門           | 7,184,489  | 95.9     | 938,422   | 94.0     |
| 合計             | 14,230,937 | 91.1     | 1,720,439 | 80.3     |

(注) 1. 上記金額には、消費税等は含まれておりません。

### (3) 販売実績

当連結会計年度の販売実績を事業の種類別セグメントごとに示すと、次のとおりであります。

| 事業の種類別セグメントの名称 | 当連結会計年度<br>(自平成20年4月1日<br>至平成21年3月31日) | 前年同期比(%) |
|----------------|--|----------|
| 商事部門(千円)       | 57,550,093                             | 78.8     |
| IT部門(千円)       | 7,429,116                              | 89.8     |
| 製造部門(千円)       | 7,599,245                              | 96.4     |
| 計(千円)          | 72,578,455                             | 81.3     |
| 消去又は全社(千円)     | 99,523                                 | -        |
| 合計(千円)         | 72,478,932                             | 81.4     |

(注) 1. 上記金額には、消費税等は含まれておりません。

## 3【対処すべき課題】

今後も企業間競争は激化していくものと予測されます。このような環境に対応するため、まず当社グループでは、平成21年3月26日付けにて公表した「業務改善に向けた取り組みについて」を実施いたします。

また、FA-ITプロジェクト推進等による新分野開拓の促進、IT部門への人材投入による事業拡大、アジア地区の海外子会社拡充など、当面は以下の課題に対する継続的な取り組みを中心として、高度な技術力に基づくデザインイン、的確なコンサルティングに基づく最適なソリューション、変化に対するスピーディーな対応、これらを強化・推進することにより、競争力の維持向上を図ってまいります。

- (1) 新規事業・新分野の開拓
- (2) 海外拠点の強化・拡充
- (3) 既存事業・現行取引形態の見直し
- (4) 主要取引先や部門間の連携強化
- (5) 技術力の強化と人材育成
- (6) 組織機構・人事制度の改革
- (7) 財務内容の健全化

- (8) 全社的な情報の共有化と活用
- (9) 地球環境との調和への対応
- (10) 内部統制システムの整備・充実

#### 4【事業等のリスク】

当社グループの事業展開上、リスク要因となる可能性があると考えられる主な事項は以下のとおりです。

当社グループは、これらのリスク発生を認識したうえで、発生の回避及び発生した場合の対応に努める所存であります。

なお、当該リスク情報につきましては、当連結会計年度末現在の判断によるものであり、また、当社グループの事業上のリスクの全てを網羅するものではありません。

##### (1) 価格競争について

特に製造部門の中心であるプリント配線板業界における価格競争は大変厳しいものとなっております。これはデジタル家電、パソコン周辺機器、カーエレクトロニクス等を含むエレクトロニクス業界全般の競争が激化している他に、台湾や中国からのプリント配線板流入が増加しているためです。当社グループといたしましては、より高い精度と信頼性を追求するとともに、コストダウンの要求に応えるため、生産設備の増強・更新とともに生産性の改善を推進いたしております。しかし、将来において更なる価格競争の激化に直面することも予想され、このことが当社グループの業績や財務状況に影響を及ぼす可能性があります。

##### (2) 為替変動の影響について

当社グループは輸出取引や国内での米ドル建取引を中心に為替リスクを負うことがあります。また、アジア地区を中心として、売上高に占める海外取引比率も拡大しており、為替リスクの影響は増加傾向にあります。為替リスクを回避する為、先物予約によるヘッジや仕入先へのドル支払によるリスク減少に努めていますが、急激な為替レートの変動がある場合には当社グループの業績及び財政状況に影響を及ぼす可能性があります。

##### (3) 銅地金変動の影響について

当社グループの電子材料事業は、銅地金等を主要原材料とした商品を取扱っております。銅地金の相場が大きく変動した場合には、利益および在庫の評価に影響を及ぼし、当社グループの業績および財政状況に影響を及ぼす可能性があります。

##### (4) 特定仕入先への依存度が高いことについて

当社グループ商事部門の主力取扱い商品である半導体の仕入れは、その大半が三菱電機株式会社及び株式会社ルネサス販売からとなっております。両社とはそれぞれに特約店契約を締結し、親密な関係を維持するとともにその取引価格等は両者の協議により決定しておりますが、両社の販売経営方針に大きな変更が見られた場合は当社グループの業績、財政状況に影響を及ぼす可能性があります。

##### (5) 不良補償問題が発生する懸念について

当社グループが取扱う製品及び商品、システム提供は広くエレクトロニクス業界全般に関係しており、厳しい品質の提供を求められております。自社の製品については品質改善、出荷検査の徹底を図るとともに、販売商品につきましては製造メーカーとの連携や当社自身の技術サポート力強化に努め、また、システム提供につきましても品質管理に万全を期して対応しております。しかしながら不測の事態で不良補償問題が発生した場合には、当社グループの業績と財政状況に影響を及ぼす可能性があります。

##### (6) 債権の貸倒リスクについて

当社グループは数多くの取引先と取引を行っております。従来から当社グループにおいては、与信管理に十分留意しておりますが、予期せぬ貸倒リスクが顕在化し、売上債権の回収に支障が発生した場合には、当社グループの業績と財政状況に影響を及ぼす可能性があります。

##### (7) 繰延税金資産について

繰延税金資産の回収可能性は、将来収益力に基づく課税所得によって判断しております。当連結会計年度末における繰延税金資産については十分な回収可能性があるかと判断しておりますが、経営成績等により、その回収可能性の見直しが必要となった場合には、当社グループの業績及び財政状況に影響を及ぼす可能性があります。

##### (8) 資金調達について

当社グループは資金調達手法の一つとして複数の金融機関とシンジケーションローンおよび貸出コミットメントライン契約を締結しております。これらには財務制限条項が付されており、万一当社の業績が悪化し、この財務制限条項に抵触した場合には当社グループの業績と財政状況に影響を及ぼす可能性があります。

## 5【経営上の重要な契約等】

主な代理店契約等は次のとおりであります。

| 会社名          | 相手先           | 契約の種類 | 主要取扱商品                  | 契約期間            | 備考   |
|--------------|---------------|-------|-------------------------|-----------------|------|
| 協栄産業株式会社(当社) | 三菱電機株式会社      | 代理店契約 | 回転機器、静止機器、コントローラ、駆動制御機器 | 平成16年11月22日から1年 | 自動更新 |
|              |               |       | 冷熱、冷凍システム機器             | 平成17年4月1日から1年   | 自動更新 |
|              |               |       | NC装置、放電加工機、レーザ加工機       | 平成8年4月1日から1年    | 自動更新 |
|              |               |       | 周辺端末機器                  | 昭和59年10月1日から1年  | 自動更新 |
|              | 三菱電機メテックス株式会社 | 特約店契約 | 半導体                     | 平成8年4月1日から1年    | 自動更新 |
|              |               |       | 電子デバイス                  | 平成14年4月1日から1年   | 自動更新 |
|              | 株式会社ルネサス販売    | 特約店契約 | 銅合金                     | 平成5年7月1日から1年    | 自動更新 |
|              | 特約店契約         | 半導体   | 平成15年4月1日から1年           | 自動更新            |      |

(注) 契約期間は再契約のものを含めて最新の契約書にもとづく契約期間を表示しております。

## 6【研究開発活動】

当社グループにおける当連結会計年度の研究開発費の総額は90,909千円であります。

事業の種類別セグメントの研究開発活動を示すと、次のとおりであります。

### (1) 製造部門

プリント配線板は、電子部品の高集積化に伴い、あらゆる面で高密度化、高精度化、高信頼性が求められております。同時に信号速度の高速化、大電流対応技術への展開、環境負荷低減要求への対応等多様化も著しい状況となっております。また一方で、海外メーカーによるここ数年の技術向上に伴う高難易度品の価格競争も激化しております。これらに対応する各種プリント配線板製造のための新技術導入、独自技術開発、新工法確立、低価格製造法に対して、積極的に研究開発を行っております。

また、ユーザーと密着した技術共同開発、材料メーカーとの技術交流、情報交換を積極的に行なっており時代のニーズに直決した製品を供給しております。

研究開発費の金額は79,435千円であります。

### (2) 全社

中長期的な視野に立ち、社員の自由な発想を引き出し、将来の当社グループの事業発展に役立てることを目的として「先行投資活動」を行っております。この活動によりこれまで培ってきた技術・ノウハウを活用した新事業の創生、新製品の創出を図り新市場への参入を目指しております。

研究開発費の金額は11,473千円であります。

## 7【財政状態及び経営成績の分析】

文中における将来に関する事項は、当連結会計年度末現在において当社グループが判断したものであります。

### (1) 重要な会計方針及び見積り

当社グループの連結財務諸表は、わが国において一般に公正妥当と認められている会計基準に基づき作成されております。

連結財務諸表の作成にあたり、当社グループは連結財務諸表に記載されている資産・負債の額及び偶発負債の開示額、並びに収益・費用の額などに影響を与える可能性のある見積り及び前提条件を使用しております。

当社グループは、その見積りと判断を、過去の実績や状況に応じ合理的だと考えられる様々な要素に基づいて行っており、これらは、資産及び負債の帳簿価額あるいは収益・費用の額についての判断の基礎を形成しております。

実際の結果は、見積り特有の不確実性があるため、これらの見積りと異なる場合があります。

当社グループは、特に以下の重要な会計方針が、連結財務諸表の作成において使用される重要な判断と見積りに大きな影響を及ぼすと考えております。

#### 投資有価証券の減損

当社グループは、長期的な取引関係の維持のために、特定の顧客及び金融機関に対する株式を所有しております。これらの大半は市場価格のある公開会社の株式で、一部に時価相場のない非公開会社の株式が含まれます。当社グループは公開会社の株式への投資の場合、期末における株価が取得原価に比べ50%以上下落した場合には全て減損処理を行い、30%～50%下落した場合には、当社取扱い要領に基づき、個別銘柄毎の株価推移等から株価の回復可能性を判断して減損処理を行っております。株式市況悪化又は投資先の業績不振により、評価損の計上が必要となる可能性があります。

#### 貸倒引当について

当社グループは売上債権等の貸倒損失に備えるため、一般債権については貸倒実績率により、貸倒懸念債権については個別に回収可能性を検討し、回収不能見込額を計上しております。債権管理につきましては最善の注意をはらっておりますが、顧客の財務状態が悪化し、その支払能力が低下した場合、追加の引当が必要となる可能性があります。

#### 退職給付債務について

当社グループの退職給付費用及び債務は、割引率等数理計算上で設定される前提条件や年金資産の期待収益率に基づいて算出されております。実際の結果が前提条件と異なる場合、又は前提条件が変更された場合、その影響は累積され、将来にわたって定期的に認識されるため、将来期間において認識される費用及び計上される債務に影響を及ぼします。また、割引率の低下や運用利回りの悪化がある場合は当社グループの業績と財務状況に影響を及ぼす可能性があります。

### (2) 当連結会計年度の経営成績の分析

#### 概況

当連結会計年度におけるわが国経済は、米国発の金融危機に端を発した世界経済の減速や株価下落、円高による影響で企業収益が悪化し、輸出や設備投資の減少、個人消費などが一段と後退したために、深刻な後退局面に転じました。エレクトロニクス業界でも、輸出の減少や消費低迷に伴う急激な生産調整等により極めて厳しい環境となっています。また情報サービス業界においても、新規投資の先送りや減少等の抑制感が強まり事業環境は、大変厳しくなっております。このような経済状況の下、当連結会計年度の売上高は724億7千8百万円、前期に比べて18.6%の減収、営業損失は3億4千3百万円（前期は営業利益10億6千3百万円）、経常損失は5億4百万円（前期は経常利益9億7千1百万円）、当期純損失は6億2百万円（前期は当期純利益3億9千8百万円）という成績になりました。

なお、当連結会計年度のROEはマイナス4.6%（前期ROE2.7%）と目標ROE8%には未達成でした。

#### 売上高

売上高は、前期に比べて18.6%減収の724億7千8百万円となりました。商事部門では半導体を中心に生産調整の影響を受けたこと等により、前期に比べて21.2%減収の575億5千万円、IT部門では前期に比べて10.2%減収の74億2千9百万円、製造部門では前期に比べて3.6%減収の75億9千9百万円となりました。

また、国内売上高は、前期に比べて21.0%減収の572億9千6百万円となりました。海外売上高は、8.0%減収の151億8千2百万円となり、海外売上高が連結売上高の20.9%（前期18.5%）となりました。

#### 売上原価、販売費及び一般管理費

売上原価は売上の減少に伴い、前期の797億2千3百万円から減少し、654億8千9百万円となりましたが、売上高に対する売上原価の比率は、棚卸資産評価損の売上原価への計上等により、0.9ポイント上昇し90.4%となっております。

販売費及び一般管理費は前期に比べて11.1%、9億1千5百万円減少し、73億3千3百万円となりました。これは業績悪化による人件費の圧縮及び経費の削減と前期には大口の不良債権発生による貸倒引当金繰入額があったこと等によるものです。

#### 営業利益



営業利益は、前期の10億6千3百万円に対し、3億4千3百万円の営業損失となりました。

商事部門の営業利益は、前期に比べて67.1%減益の6億9千5百万円となりました。これは主として、顧客の生産調整による売上高の大幅な減少及び銅地金の下落の影響等によるものです。I T部門の営業利益は、障害対応の影響などもあり、前期に比べて30.2%減益の7億6千4百万円となりました。製造部門は4億1千9百万円の営業損失（前期は営業損失5億3千7百万円）となりました。

営業外収益（費用）

営業外収益（費用）は、前期の9千1百万円の費用（純額）から、1億6千万円の費用（純額）となりました。これは主として、支払利息の増加等によるものです。

特別利益

特別利益は、貸倒引当金戻入益等により6千4百万円となりました。

特別損失

特別損失は、前期の9千1百万円に対し2億2千3百万円増加し、3億1千5百万円となりました。これは主として、ソフトウェア評価損、事業構造改善費用の計上等によるものです。

税金等調整前当期純利益

以上を受けて、当連結会計年度の税金等調整前当期純利益は、前期の8億7千9百万円に対し、7億5千5百万円の税金等調整前当期純損失となりました。

当期純利益

当期純利益は、繰延税金資産の一部取崩しによる影響もあり、前期の3億9千8百万円に対し、6億2百万円の当期純損失となりました。1株当たりの当期純利益金額は、前期の12.65円に対し、19.46円の1株当たり当期純損失金額となりました。

### (3) 経営戦略の現状と見通し

世界的規模での急激な景気後退の影響により、当社を取り巻くエレクトロニクス関連業界では引き続き極めて厳しい状況が続くものと予想されます。

このような厳しい状況ではありますが、まず当社グループでは、平成21年3月26日付けにて公表した「業務改善に向けた取り組みについて」を実施し、相模原工場の縮小や国内拠点の統合による人員の適正化などで大幅な経費削減に取り組めます。また、中期経営計画の重点施策を中心に新しい市場や顧客のニーズに対する速やかな対応と、新技術の開発・確立、新製品や新システムの開発を促進し、加えて事業内容の見直し、取捨選択と経営資源の集中投下を継続的に実行してまいります。

商事部門では、半導体事業は、自動車、デジタルAV、デジタル情報機器、通信機器等の各分野を中心に、提案型営業の推進により受注拡大を図るとともに、海外子会社の体制強化に努めます。電子デバイス事業は、有望市場をターゲットとして拡販に努めるとともに、新会社サンレッズ株式会社によるLED照明市場などへの進出やEMS事業の更なる拡大を図ります。電子材料事業は、高機能材の受注拡大とともに、海外子会社との連携による拡販を推進いたします。FAシステム事業は、引き続きI T部門との連携によるFA-ITソリューションの強化に努め、新分野の開拓を図ります。

I T部門では、営業と技術の連携を強化し、基盤事業の拡大安定、新事業の創出、人材育成に努め、顧客満足の向上に努力してまいります。ビジネスソリューション事業では、ソリューションメニューの拡充により事業拡大を図り、エンベデッドシステム事業ではハードウェア技術を集結した株式会社協栄システムとの連携強化とFA-ITソリューションの推進により事業拡大を図ります。IC設計事業は、設計環境の増強と専門技術力の強化を進め、関連部門との連携を取りながら新分野の拡大、拠点数の拡大を図ります。

製造部門では、相模原工場の生産規模を縮小し、メタルコア、モジュール等特殊基板、超短納期試作基板など高付加価値品に絞り込んでまいります。また福島協栄株式会社間の設備・技術の相互補完等を一層進めるにより生産性と品質の向上を図るとともに、営業体制の強化により高付加価値品の受注拡大を促進し損益改善に努めます。

更に、財務体質の改善、組織機構や社内諸制度の改革等を継続して推進するとともに、当社グループ間の連携や技術支援はもとより、主要取引先との連携強化に努めてまいります。

### (4) 資本の財源及び資金の流動性についての分析

キャッシュ・フロー

営業活動によるキャッシュ・フローでは、前期より27億5千4百万円増加し、12億9千9百万円のキャッシュを得ました。資金の増加要因である減価償却費6億9千万円、売上債権の減少91億4千5百万円、たな卸資産の減少12億4千9百万円等が、資金の減少要因である税金等調整前当期純損失7億5千5百万円、仕入債務の減少89億6千7百万円等を上回ったことによるものです。

投資活動によるキャッシュ・フローでは、2億3百万円の資金の減少となりました。これは主に固定資産、投資有価証券の取得によるものです。

財務活動によるキャッシュ・フローでは、5億3千4百万円の資金の減少となりました。これは主に社債の償還による支出11億1千4百万円等によるものです。

これらの活動の結果、現金及び現金同等物の残高は、前期の39億1千9百万円から5億4千2百万円増加し、44億6千1百万円となりました。

資金需要

当社グループの運転資金需要のうち主なものは、商事部門における仕入から回収までの資金立替、製造部門における設備投資、材料等の購入及び製造費、全社の販売費及び一般管理費等の営業費用によるものです。営業費用の主なものは人件費及び広告宣伝費、販売促進費等のマーケティング費用です。長期の資金需要については、主としてプリント製造に係わる増産、合理化投資及び既存設備の更新投資を中心に発生いたします。

#### 財務政策

当社グループは現在、運転資金及び設備投資資金については、内部資金や借入金、社債を中心に資金調達することとし、海外現地法人を除いては、当社にて一括調達しております。このうち、運転資金については原則として期限が1年以内の短期借入金で調達し、金融情勢によっては一部を長期資金へシフトしており、また、生産設備などの長期資金は原則として長期借入金や社債などの長期の調達を行っております。平成21年3月31日現在、短期借入金（一年以内に返済の長期借入金含む）39億2千9百万円、長期借入金51億1千万円から構成されております。

自己株式取得については、取締役会決議に基づき、当連結会計年度中に株式数456千株、金額1億1千万円を市場より購入いたしました。

当社グループは、健全な財政状態の維持改善、営業活動によるキャッシュ・フローの捻出、未使用のコミットメント・ライン枠22億5千万円及び未使用の借入枠77億7百万円を有することにより、当社グループが将来の成長に必要な運転資金及び設備投資資金を調達することが充分可能と考えております。

### 第3【設備の状況】

#### 1【設備投資等の概要】

当連結会計年度の設備投資については、主に、製造部門のプリント配線板事業の生産技術の高品質、高多層、高精細化と省力化を目的とした設備の更新・増設であり、全連結会社での投資総額は41,806千円であります。

なお、生産能力に重要な影響を及ぼすような固定資産の売却、撤去又は滅失はありません。

#### 2【主要な設備の状況】

##### (1) 提出会社

平成21年3月31日現在

| 事業所名<br>(所在地)                           | 事業の種類<br>別セグメントの<br>名称 | 設備の内容                            | 帳簿価額                |                       |                     |                   |             | 合計<br>(千円) | 従業員数<br>(人) |
|---|------------------------|----------------------------------|---------------------|-----------------------|---------------------|-------------------|-------------|------------|-------------|
|   |                        |                                  | 建物及び<br>構築物<br>(千円) | 機械装置及<br>び運搬具<br>(千円) | 土地<br>(千円)<br>(面積㎡) | リース<br>資産<br>(千円) | その他<br>(千円) |            |             |
| 本社<br>(東京都渋谷区)                          | 商事部門<br>製造部門<br>全社     | その他設備                            | 122,924             | 661                   | 377,184<br>(875)    | 52,099            | 16,505      | 569,375    | 236         |
| 相模原事業所<br>(神奈川県相模原市)                    | 製造部門                   | プリント配線<br>板製造設備等                 | 389,237             | 112,930               | 18,369<br>(17,636)  | 197,783           | 7,475       | 725,797    | 151         |
| IT事業本部<br>(東京都大田区)                      | IT部門<br>商事部門           | ソフトウェア<br>開発、システム<br>開発等生産設<br>備 | 38,441              | -                     | -                   | 54,888            | 38,972      | 132,302    | 544         |
| 福島工場<br>(福島県西白河郡<br>矢吹町)                | 製造部門                   | プリント配線<br>板製造設備                  | 397,540             | 19,881                | 219,048<br>(26,221) | -                 | 3,951       | 640,422    | -           |
| 支店・営業所<br>北海道支店<br>(北海道札幌市中央区)<br>他12店舗 | 商事部門                   | その他設備                            | 83,496              | 184                   | 263,040<br>(3,966)  | 1,004             | 1,407       | 349,134    | 132         |
| 福利厚生施設他<br>(神奈川県相模原市他)                  | 全社                     | その他設備                            | 117,903             | -                     | 118,835<br>(68,720) | -                 | 671         | 237,410    | -           |

##### (2) 国内子会社

平成21年3月31日現在

| 会社名                    | 事業所名<br>(所在地)    | 事業の種類<br>別セグメントの<br>名称 | 設備の内容                    | 帳簿価額                |                       |                     |                   |             | 合計<br>(千円) | 従業員数<br>(人) |
|------------------------|------------------|------------------------|--------------------------|---------------------|-----------------------|---------------------|-------------------|-------------|------------|-------------|
|                        |                  |                        |                          | 建物及び<br>構築物<br>(千円) | 機械装置及<br>び運搬具<br>(千円) | 土地<br>(千円)<br>(面積㎡) | リース<br>資産<br>(千円) | その他<br>(千円) |            |             |
| 福島協栄(株)                | (福島県西白<br>河郡矢吹町) | 製造部門                   | プリント配線<br>板製造設備          | 115,461             | 83,526                | -                   | 377,925           | 6,293       | 583,206    | 134         |
| (株)協栄シス<br>テム          | (東京都大田<br>区他)    | IT部門                   | システム開<br>発、電子機器<br>等生産設備 | -                   | 1,589                 | -                   | 2,212             | 5,316       | 9,117      | 53          |
| 協栄マリン<br>テクノロジー<br>(株) | (北海道函館<br>市他)    | 商事部門                   | その他設備                    | 21,230              | 16                    | 1,390<br>(377)      | 3,463             | 710         | 26,811     | 16          |

(3) 在外子会社

平成21年3月31日現在

| 会社名  | 事業所名<br>(所在地) | 事業の種類<br>別セグメン<br>トの名称 | 設備の内容 | 帳簿価額                |                       |                     |                   |             | 従業員数<br>(人) |            |
|--|---------------|------------------------|-------|---------------------|-----------------------|---------------------|-------------------|-------------|-------------|------------|
|  |               |                        |       | 建物及び<br>構築物<br>(千円) | 機械装置及<br>び運搬具<br>(千円) | 土地<br>(千円)<br>(面積㎡) | リース<br>資産<br>(千円) | その他<br>(千円) |             | 合計<br>(千円) |
| KYOEI<br>ELECTRONICS<br>SINGAPORE<br>PTE LTD | (シンガ<br>ポール)  | 商事部門                   | その他設備 | 5,558               | -                     | -                   | 18,032            | 3,042       | 26,633      | 26         |
| KYOEI<br>ELECTRONICS<br>HONG KONG<br>LIMITED | (香港)          | 商事部門                   | その他設備 | 331                 | -                     | -                   | -                 | 1,342       | 1,673       | 10         |
| KYOEI<br>ELECTRONICS<br>SHANGHAI<br>CO.,LTD. | (上海)          | 商事部門                   | その他設備 | 126                 | -                     | -                   | -                 | 1,394       | 1,520       | 8          |

(注) 1. 帳簿価額のうち「その他」は、工具器具備品であり、建設仮勘定を含んでおります。

なお、金額には消費税等は含めておりません。

2. IT事業本部は、事務所を賃借しており、年間賃借料は205,465千円であります。
3. 福島工場は、子会社である福島協栄株式会社に貸与しております。
4. 現在休止中の主要な設備はありません。

3 【設備の新設、除却等の計画】

(1) 重要な設備の新設

該当事項はありません。

(2) 重要な設備の除却等

該当事項はありません。

## 第4【提出会社の状況】

### 1【株式等の状況】

#### (1)【株式の総数等】

##### 【株式の総数】

| 種類   | 発行可能株式総数(株) |
|------|-------------|
| 普通株式 | 100,000,000 |
| 計    | 100,000,000 |

##### 【発行済株式】

| 種類   | 事業年度末現在発行数<br>(株)<br>(平成21年3月31日) | 提出日現在発行数(株)<br>(平成21年6月26日) | 上場金融商品取引所名<br>又は登録認可金融商品<br>取引業協会名 | 内容              |
|------|-----------------------------------|-----------------------------|------------------------------------|-----------------|
| 普通株式 | 31,935,458                        | 31,935,458                  | 東京証券取引所<br>市場第一部                   | 単元株式数<br>1,000株 |
| 計    | 31,935,458                        | 31,935,458                  | -                                  | -               |

#### (2)【新株予約権等の状況】

該当事項はありません。

#### (3)【ライツプランの内容】

該当事項はありません。

#### (4)【発行済株式総数、資本金等の推移】

| 年月日                             | 発行済株式総数<br>増減数(株) | 発行済株式総<br>数残高(株) | 資本金増減額<br>(千円) | 資本金残高<br>(千円) | 資本準備金増<br>減額(千円) | 資本準備金残<br>高(千円) |
|---------------------------------|-------------------|------------------|----------------|---------------|------------------|-----------------|
| 平成18年4月1日～<br>平成19年3月31日<br>(注) | 1,645,891         | 31,935,458       | 291,322        | 3,161,819     | 289,676          | 3,065,210       |

(注) 新株予約権付社債の行使による増加であります。

#### (5)【所有者別状況】

平成21年3月31日現在

| 区分              | 株式の状況(1単元の株式数1,000株) |       |              |            |       |      |        | 単元未満株<br>式の状況<br>(株) |         |
|-----------------|----------------------|-------|--------------|------------|-------|------|--------|----------------------|---------|
|                 | 政府及び地<br>方公共団体       | 金融機関  | 金融商品取<br>引業者 | その他の法<br>人 | 外国法人等 |      | 個人その他  |                      | 計       |
|                 |                      |       |              |            | 個人以外  | 個人   |        |                      |         |
| 株主数(人)          | -                    | 29    | 20           | 57         | 31    | 1    | 3,006  | 3,144                | -       |
| 所有株式数<br>(単元)   | -                    | 8,031 | 201          | 7,407      | 1,572 | 10   | 14,449 | 31,670               | 265,458 |
| 所有株式数の<br>割合(%) | -                    | 25.36 | 0.63         | 23.39      | 4.97  | 0.03 | 45.62  | 100.00               | -       |

(注) 1. 自己株式1,212,106株は、「個人その他」に1,212単元及び「単元未満株式の状況」に106株を含めて記載して  
おります。

2. 「その他の法人」の欄には、証券保管振替機構名義の株式が、5単元含まれております。

(6)【大株主の状況】

平成21年3月31日現在

| 氏名又は名称   | 住所   | 所有株式数<br>(千株) | 発行済株式総数<br>に対する所有株<br>式数の割合<br>(%) |
|--|--|---------------|------------------------------------|
| 三菱電機株式会社   | 東京都千代田区丸の内2-7-3  | 5,589         | 17.50                              |
| 株式会社三菱東京UFJ銀行  | 東京都千代田区丸の内2-7-1  | 1,432         | 4.49                               |
| 協栄産業従業員持株会   | 東京都渋谷区松濤2-20-4   | 1,106         | 3.46                               |
| 日本トラスティ・サービス信託銀行株式会社(信託口)  | 東京都中央区晴海1-8-11   | 1,083         | 3.39                               |
| 日本トラスティ・サービス信託銀行株式会社(信託口4G)  | 東京都中央区晴海1-8-11   | 988           | 3.09                               |
| 株式会社横浜銀行   | 神奈川県横浜市西区みなとみらい3-1-1   | 633           | 1.98                               |
| 株式会社りそな銀行  | 大阪府大阪市中央区備後町2-2-1  | 577           | 1.81                               |
| 水谷興産株式会社   | 東京都世田谷区新町3-10-8  | 546           | 1.71                               |
| 日本生命保険相互会社   | 東京都千代田区丸の内1-6-6  | 500           | 1.57                               |
| バンク オブ ニューヨーク<br>ジーシーエム クライアント<br>アカウンツ ジェーピー アー<br>ルイーシー アイティーアイ<br>シー<br>(常任代理人 株式会社三菱東京UFJ銀行) | CITYGROUP CENTRE CANADA SQUARE CANARY<br>WHARF LONDON E14 5LB, UNITED KINGDOM<br><br>(東京都千代田区丸の内2-7-1) | 408           | 1.28                               |
| 計  | -  | 12,864        | 40.28                              |

(注) 1. 所有株式数は千株未満を切捨てて表示してあります。

2. 上記のほか、自己株式が1,212千株あります。

3. バークレイズ・グローバル・インベスターズ株式会社及びその共同保有者から平成21年2月17日付で提出された大量保有報告書(変更報告書)の写しにより、平成21年2月9日現在で株式を保有している旨の報告を受けておりますが、当社として期末時点における実質所有株式数の確認ができないため、平成21年3月31日現在の株主名簿に従い記載しております。なお、大量保有報告書(変更報告書)の内容は次のとおりです。

| 氏名又は名称                     | 住所                     | 保有株券等の数<br>(株) | 株券等保有割合<br>(%) |
|----------------------------|------------------------|----------------|----------------|
| バークレイズ・グローバル・インベスターズ株式会社   | 東京都渋谷区広尾1丁目1番39号       | 株式 1,419,000   | 4.44           |
| バークレイズ・グローバル・インベスターズ・リミテッド | 英国 ロンドン市 ロイヤル・ミント・コート1 | 株式 211,000     | 0.66           |
| 計                          | -                      | 株式 1,630,000   | 5.10           |

3.

(7)【議決権の状況】

【発行済株式】

平成21年3月31日現在

| 区分             | 株式数(株)                     | 議決権の数(個) | 内容 |
|----------------|----------------------------|----------|----|
| 無議決権株式         | -                          | -        | -  |
| 議決権制限株式(自己株式等) | -                          | -        | -  |
| 議決権制限株式(その他)   | -                          | -        | -  |
| 完全議決権株式(自己株式等) | (自己保有株式)<br>普通株式 1,212,000 | -        | -  |
| 完全議決権株式(その他)   | 普通株式 30,458,000            | 30,458   | -  |
| 単元未満株式         | 普通株式 265,458               | -        | -  |
| 発行済株式総数        | 31,935,458                 | -        | -  |
| 総株主の議決権        | -                          | 30,458   | -  |

(注)「完全議決権株式(その他)」の欄には、証券保管振替機構名義の株式が5,000株含まれております。また、「議決権の数」欄には、同機構名義の完全議決権株式に係る議決権の数5個が含まれております。

【自己株式等】

平成21年3月31日現在

| 所有者の氏名又は名称 | 所有者の住所             | 自己名義所有株式数(株) | 他人名義所有株式数(株) | 所有株式数の合計(株) | 発行済株式総数に対する所有株式数の割合(%) |
|------------|--------------------|--------------|--------------|-------------|------------------------|
| 協栄産業株式会社   | 東京都渋谷区松濤<br>2-20-4 | 1,212,000    | -            | 1,212,000   | 3.80                   |
| 計          | -                  | 1,212,000    | -            | 1,212,000   | 3.80                   |

(8)【ストックオプション制度の内容】

該当事項はありません。

## 2【自己株式の取得等の状況】

【株式の種類等】 会社法第155条第3号に該当する普通株式の取得及び会社法第155条第7号に該当する普通株式の取得

(1)【株主総会決議による取得の状況】

該当事項はありません。

(2)【取締役会決議による取得の状況】

| 区分  | 株式数(株)  | 価額の総額(円)   |
|---|---------|------------|
| 取締役会(平成20年8月8日)での決議状況<br>(取得期間 平成20年8月11日～平成20年9月22日) | 200,000 | 70,000,000 |
| 当事業年度前における取得自己株式                                      | -       | -          |
| 当事業年度における取得自己株式                                       | 156,000 | 41,261,000 |
| 残存決議株式の総数及び価額の総額                                      | 44,000  | 28,739,000 |
| 当事業年度の末日現在の未行使割合(%)                                   | 22.0    | 41.1       |
| 当期間における取得自己株式   | -       | -          |
| 提出日現在の未行使割合(%)  | 22.0    | 41.1       |

| 区分  | 株式数(株)  | 価額の総額(円)   |
|---|---------|------------|
| 取締役会(平成20年10月29日)での決議状況<br>(取得期間 平成20年10月30日～平成20年12月26日) | 300,000 | 75,000,000 |
| 当事業年度前における取得自己株式  | -       | -          |
| 当事業年度における取得自己株式   | 300,000 | 69,491,000 |
| 残存決議株式の総数及び価額の総額  | -       | 5,509,000  |
| 当事業年度の末日現在の未行使割合(%)                                       | -       | 7.3        |
| 当期間における取得自己株式   | -       | -          |
| 提出日現在の未行使割合(%)  | -       | 7.3        |

(3)【株主総会決議又は取締役会決議に基づかないものの内容】

| 区分              | 株式数(株) | 価額の総額(円)  |
|-----------------|--------|-----------|
| 当事業年度における取得自己株式 | 19,506 | 5,222,338 |
| 当期間における取得自己株式   | 911    | 183,762   |

(注) 当期間における取得自己株式には、平成21年6月1日からこの有価証券報告書提出日までの単元未満株式の買取りによる株式は含まれておりません。



(4) 【取得自己株式の処理状況及び保有状況】

| 区分                          | 当事業年度     |                | 当期間       |                |
|-----------------------------|-----------|----------------|-----------|----------------|
|                             | 株式数(株)    | 処分価額の総額<br>(円) | 株式数(株)    | 処分価額の総額<br>(円) |
| 引き受ける者の募集を行った取得自己株式         | -         | -              | -         | -              |
| 消却の処分を行った取得自己株式             | -         | -              | -         | -              |
| 合併、株式交換、会社分割に係る移転を行った取得自己株式 | -         | -              | -         | -              |
| その他(注)1                     | 5,656     | 1,952,782      | 1,500     | 468,522        |
| 保有自己株式数(注)2                 | 1,212,106 | -              | 1,211,517 | -              |

(注)1. その他の内訳は、単元未満株式の売渡請求による売渡しであります。

なお、当期間においては、平成21年6月1日からこの有価証券報告書提出日までの単元未満株式の売渡しによる株式は含まれておりません。

2. 当期間における保有自己株式数には、平成21年6月1日からこの有価証券報告書提出日までの単元未満株式の買取り及び売渡しによる株式は含まれておりません。

### 3【配当政策】

当社は、株主に対する利益還元を最も重要な政策の一つとして位置付けるとともに、安定的な配当の維持を基本として、業績の推移、財務状況、配当性向等を総合的に勘案して、利益配分を行いたいと考えております。

当社は、中間配当と期末配当の年2回の剰余金の配当を行うことを基本方針としております。

当社は、「会社法第459条第1項の規定に基づき、取締役会の決議をもって剰余金の配当等を行うことができる。」旨定款に定めております。

当事業年度の配当につきましては、上記方針に基づき当期は1株当たり5円の配当（うち中間配当4円）を実施することを決定しました。

内部留保資金につきましては、主に競争力を維持・強化するための先進的技術に対応する効率的な設備投資や研究開発投資等の資金需要に備えるもので、将来的に収益の向上を通して、株主の皆様へ還元できるものに充当したいと考えております。

当社は、「取締役会の決議により、毎年9月30日を基準日として、中間配当を行うことができる。」旨を定款に定めております。

なお、当事業年度に係る剰余金の配当は以下のとおりであります。

| 決議年月日                 | 配当金の総額<br>(千円) | 1株当たり配当額<br>(円) |
|-----------------------|----------------|-----------------|
| 平成20年10月29日<br>取締役会決議 | 124,128        | 4               |
| 平成21年5月12日<br>取締役会決議  | 30,723         | 1               |

### 4【株価の推移】

#### (1)【最近5年間の事業年度別最高・最低株価】

| 回次<br>決算年月 | 第71期<br>平成17年3月 | 第72期<br>平成18年3月 | 第73期<br>平成19年3月 | 第74期<br>平成20年3月 | 第75期<br>平成21年3月 |
|------------|-----------------|-----------------|-----------------|-----------------|-----------------|
| 最高(円)      | 445             | 407             | 548             | 420             | 343             |
| 最低(円)      | 274             | 340             | 382             | 256             | 150             |

(注) 最高・最低株価は東京証券取引所(市場第一部)におけるものであります。

#### (2)【最近6月間の月別最高・最低株価】

| 月別    | 平成20年10月 | 平成20年11月 | 平成20年12月 | 平成21年1月 | 平成21年2月 | 平成21年3月 |
|-------|----------|----------|----------|---------|---------|---------|
| 最高(円) | 230      | 248      | 265      | 267     | 218     | 230     |
| 最低(円) | 150      | 201      | 221      | 200     | 175     | 200     |

(注) 最高・最低株価は東京証券取引所(市場第一部)におけるものであります。

5【役員の状況】

| 役名             | 職名                        | 氏名    | 生年月日        | 略歴   | 任期   | 所有株式数<br>(千株) |
|----------------|---------------------------|-------|-------------|--|------|---------------|
| 取締役会長<br>代表取締役 |                           | 平澤 照雄 | 昭和15年11月24日 | 昭和38年3月 協栄産業株式会社入社<br>昭和55年4月 当社企画室長就任<br>昭和56年2月 当社取締役企画室長就任<br>昭和62年4月 当社常務取締役第二営業本<br>部長兼統括部長就任<br>平成5年4月 当社専務取締役電子デバイ<br>ス営業本部長兼情報システ<br>ム部担当就任<br>平成6年6月 当社取締役社長〔代表取締<br>役〕就任<br>平成19年4月 当社取締役会長〔代表取締<br>役〕就任(現在に至る)  | (注)3 | 321           |
| 取締役社長<br>代表取締役 |                           | 水谷 廣司 | 昭和34年8月4日   | 昭和57年4月 協栄産業株式会社入社<br>平成6年1月 当社管理部門担当付兼シン<br>ガポール駐在員事務所長就<br>任<br>平成6年6月 当社取締役管理部門担当付<br>兼シンガポール駐在員事務<br>所長就任<br>平成12年6月 当社常務取締役商事本部副<br>本部長兼営業企画部長就任<br>平成14年6月 当社専務取締役営業企画室<br>長就任<br>平成16年6月 当社専務取締役〔代表取締<br>役〕社長室担当兼営業企画<br>室担当就任<br>平成17年6月 当社取締役副社長〔代表取締<br>役〕営業企画室担当就任<br>平成19年4月 当社取締役社長〔代表取締<br>役〕就任(現在に至る) | (注)3 | 372           |
| 取締役副社長         | 営業企画室担当                   | 櫻井 寛治 | 昭和18年2月5日   | 昭和41年4月 協栄産業株式会社入社<br>平成10年2月 当社半導体事業部副事業部<br>長兼半導体営業部長兼営業<br>開発部長就任<br>平成10年6月 当社取締役半導体営業本部<br>副本部長兼営業開発部長就<br>任<br>平成14年6月 当社常務取締役商事本部長<br>就任<br>平成15年6月 当社専務取締役商事本部長<br>就任<br>平成19年4月 当社取締役副社長営業企画<br>室担当就任(現在に至る)  | (注)3 | 51            |
| 取締役<br>専務執行役員  | 管理部門担当<br>兼コンプライア<br>ンス担当 | 増田 保武 | 昭和20年4月3日   | 昭和43年4月 株式会社三菱銀行(現 株式<br>会社三菱東京UFJ銀行)入<br>社<br>平成8年4月 同行人材開発室長就任<br>平成9年3月 協栄産業株式会社入社<br>当社社長室理事就任<br>平成10年6月 当社取締役社長室長兼経理<br>部担当就任<br>平成14年6月 当社常務取締役経理部長兼<br>社長室担当就任<br>平成19年4月 当社取締役専務執行役員管<br>理部門担当兼コンプライア<br>ンス担当就任(現在に至る)  | (注)3 | 24            |

| 役名            | 職名  | 氏名   | 生年月日        | 略歴  | 任期    | 所有株式数<br>(千株) |
|---------------|---|------|-------------|---|-------|---------------|
| 取締役<br>常務執行役員 | 管理部門副担当<br>兼総務部長<br>兼コンピュータシ<br>ステム部担当<br>兼環境推進担当                 | 板垣政昭 | 昭和22年10月11日 | 昭和45年3月 協栄産業株式会社入社<br>平成17年4月 当社総務部副部長就任<br>平成17年6月 当社取締役総務部長兼コン<br>ピュータシステム部担当兼<br>環境推進担当就任<br>平成19年4月 当社取締役常務執行役員総<br>務部長兼コンピュータシ<br>ステム部担当兼環境推進担当<br>就任<br>平成21年4月 当社取締役常務執行役員管<br>理部門副担当兼総務部長兼<br>コンピュータシステム部担<br>当兼環境推進担当就任(現在<br>に至る)   | (注) 3 | 16            |
| 取締役<br>常務執行役員 | 製造本部長<br>兼業務統括部長<br>兼プリント製造事<br>業部長                               | 成川正春 | 昭和24年1月20日  | 昭和46年3月 協栄産業株式会社入社<br>平成17年4月 当社製造本部長就任<br>福島協栄株式会社取締役社<br>長〔代表取締役〕就任(現在<br>に至る)<br>平成17年6月 当社取締役製造本部長就任<br>平成19年4月 当社取締役常務執行役員製<br>造本部長就任<br>平成21年4月 当社取締役常務執行役員製<br>造本部長兼業務統括部長兼<br>プリント製造事業部長就任<br>(現在に至る)   | (注) 3 | 17            |
| 取締役<br>常務執行役員 | 商事部門長<br>兼第三営業本部長<br>兼FA-ITプロジェ<br>クト統括                           | 宇野敬二 | 昭和24年12月23日 | 昭和49年1月 協栄産業株式会社入社<br>平成17年4月 当社商事部門第二営業本部<br>長兼産業システム事業部長<br>兼FA-ITプロジェクト副統括<br>就任<br>平成17年6月 当社取締役商事部門第二営<br>業本部長兼産業システム事<br>業部長兼FA-ITプロジェクト<br>副統括就任<br>平成19年4月 当社取締役常務執行役員商<br>事部門長兼第三営業本部長<br>兼FA-ITプロジェクト統括就<br>任(現在に至る)<br>平成21年6月 KYOEI ELECTRONICS<br>SHANGHAI CO.,LTD. 董事長就<br>任(現在に至る) | (注) 3 | 16            |
| 取締役<br>常務執行役員 | IT部門長<br>兼IT業務統括部長<br>兼エンベデッドシ<br>ステム事業本部長<br>兼FA-ITプロジェ<br>クト副統括 | 熊木昇  | 昭和27年5月25日  | 昭和50年4月 協栄産業株式会社入社<br>平成17年4月 当社IT事業本部長兼IT業務<br>統括部長兼FA-ITプロジェ<br>クト統括就任<br>平成17年6月 当社取締役IT事業本部長兼<br>IT業務統括部長兼FA-ITプロ<br>ジェクト統括就任<br>平成19年4月 当社取締役常務執行役員IT<br>部門長兼IT業務統括部長兼<br>エンベデッドシステム事業<br>本部長兼FA-ITプロジェクト<br>副統括就任(現在に至る)  | (注) 3 | 16            |
| 監査役<br>常勤     |   | 高井恒夫 | 昭和21年8月10日  | 昭和44年3月 協栄産業株式会社入社<br>平成9年3月 当社監査部長就任<br>平成19年4月 当社管理部門担当役員付就<br>任<br>平成19年6月 当社監査役〔常勤〕就任(現<br>在に至る)  | (注) 4 | 18            |

| 役名        | 職名 | 氏名     | 生年月日       | 略歴  | 任期    | 所有株式数<br>(千株) |
|-----------|----|--------|------------|---|-------|---------------|
| 監査役<br>常勤 |    | 小河原 範夫 | 昭和20年7月1日  | 昭和43年4月 三菱電機株式会社入社<br>平成12年4月 三菱電機プラントエンジニアリング株式会社入社<br>平成13年6月 同社取締役九州本部副本部長就任<br>平成15年6月 同社常務取締役九州本部長就任<br>平成18年6月 同社顧問就任<br>平成19年6月 協栄産業株式会社監査役〔常勤〕就任(現在に至る) | (注) 4 | 2             |
| 監査役       |    | 山内 容   | 昭和24年8月27日 | 昭和62年4月 弁護士登録<br>平成2年6月 山内容法律事務所所長就任(現在に至る)<br>平成16年6月 協栄産業株式会社監査役就任(現在に至る)   | (注) 4 | 5             |
| 計         |    |        |            |   |       | 858           |

- (注) 1. 所有株式数は千株未満を切捨てて表示してあります。  
 2. 監査役小河原範夫、山内容の両氏は、会社法第2条第16号に定める社外監査役であります。  
 3. 平成21年6月26日開催の定時株主総会の終結の時から1年間  
 4. 平成19年6月28日開催の定時株主総会の終結の時から4年間  
 5. 当社は、法令に定める監査役員の員数を欠くことになる場合に備え、会社法第329条第2項に定める補欠監査役1名を選任しております。補欠監査役の略歴は次のとおりであります。  
 なお、補欠監査役坂田勲氏は、社外監査役の要件を充たしております。

| 氏名   | 生年月日       | 略歴   | 所有株式数<br>(千株) |
|------|------------|--|---------------|
| 坂田 勲 | 昭和6年11月17日 | 昭和50年4月 尾崎法律事務所事務長(現在に至る)<br>昭和52年4月 協栄産業株式会社 労務コンサルタント(現在に至る) | 1             |

## 6【コーポレート・ガバナンスの状況等】

### (1)【コーポレート・ガバナンスの状況】

コーポレート・ガバナンスに関する基本的な考え方

当社グループは、ステークホルダーの信頼を得るためコーポレート・ガバナンスの実効性を確保することが、企業経営上最も重要な課題の一つであると認識しております。そのため、内部統制体制の整備・充実に努め、経営の健全性・透明性・効率性の向上を図ってまいります。

#### (1) 会社の機関の内容及び内部統制システムの整備の状況等

会社の機関の基本説明

当社は監査役制度を採用しており、社外監査役を2名選任しております。

取締役会は、毎月1回の定時開催のほか必要により臨時に開催しており、経営の基本方針やその他重要事項を決定するとともに、業務執行状況を監督する機関と位置付けております。

トップミーティングは、必要ある都度開催しており、原則として会長、社長、副社長及び財務担当の取締役が出席し、特に重要な事項や会長及び社長の諮問事項を審議しております。

コーポレート・ガバナンスを更に強化し、意思決定と業務執行の迅速化を図るため、平成17年6月に執行役員制度を導入し、執行役員の業務執行責任と権限を明確化いたしました。また、平成18年4月には企業倫理の充実と法令遵守の徹底を図るためコンプライアンス室を設置しております。

経営会議は、毎月開催しており、全ての取締役、執行役員及び事業部長が出席し、事業部毎の業務執行状況の報告や重要事項の審議を行っております。

社長直轄の内部監査機関として監査部を設置しており、当社グループ各部門の監査を随時実施し、定期的に社長に対して報告を行っております。

顧問弁護士には、法律に関連する問題についての相談・確認を通じて、また、会計監査人には、会計に関連する問題についての確認と会計監査を通じて、いずれも当社グループのコーポレート・ガバナンスに大きな役割を果たして頂いております。

これらにより、十分なコーポレート・ガバナンスの実効性が確保されているものと認識しております。

会社の機関・内部統制の関係を示す図表

当社のコーポレート・ガバナンス体制の概要は次のとおりです。

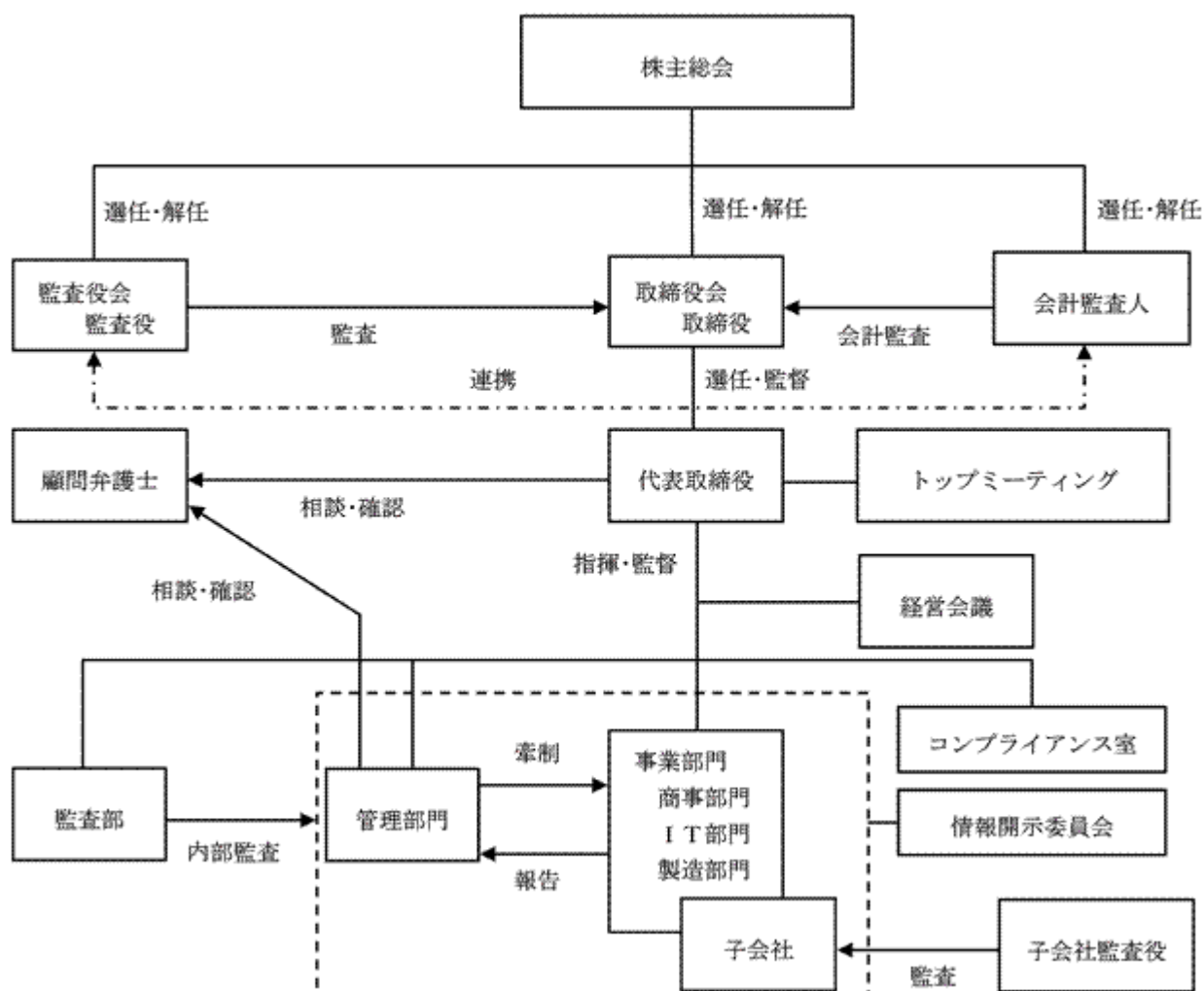

#### 会社の機関の内容及び内部統制システムの整備の状況

経営会議において重要業務の執行が、法令及び定款に適合し、かつ効率的に行われていることを確認しております。また、社長直轄の監査部では、業務活動の効率性及び社内規則・法令の遵守状況等について、当社グループ各部門に対し内部監査を実施して、社長への報告を行っております。なお、会社法の施行に伴い、平成18年5月12日開催の取締役会において、当社の内部統制システムの構築の基本方針について決議いたしました。

#### 内部監査及び監査役監査、会計監査の状況

内部監査として、監査部は専任4名体制により随時、工場・営業所への往査、事業部門に対する監査及び国内外の子会社監査を実施するとともに、社長の特命による監査を実施しております。

監査役監査については、監査役4名（うち社外監査役2名）により取締役会、トップミーティング及び経営会議への出席、工場・営業所への往査、事業部門に対するヒアリング、国内外の子会社監査等を行うほか、会計監査人からの監査計画報告、監査報告を通じて、取締役の職務執行を十分に監視できる体制となっております。

会計監査人として監査法人保森会計事務所を選任しており、会計監査は期末に偏ることなく期中から平均的に実施されております。また、会計監査人は、監査役及び監査部と年間監査予定、業績分析報告等、必要に応じて随時情報交換することにより、相互の連携を深めております。

業務を執行した公認会計士の氏名、監査業務に係る補助者の構成については、下記のとおりです。

#### ・業務を執行した公認会計士の氏名

代表社員 業務執行社員：窪田 健一  
横山 博

#### ・会計監査業務に係る補助者の構成

公認会計士 11名

#### 社外取締役及び社外監査役との関係

社外取締役は選任しておりません。社外監査役及びその近親者、並びにそれらが取締役に就任する会社との人事、資金、技術及び取引等の関係はありません。

### (2) リスク管理体制の整備の状況

リスク管理については、管理部門内の主管部門が担当分野毎に社内規則を制定し、教育、啓蒙活動、業務監査等を実施し、関係する業務担当部門と連携してリスクの回避、予防、管理に努めております。重要な法務問題については、総務部が窓口となり、必要により顧問弁護士に相談・確認しながら対応しております。

### (3) 役員報酬等の内容

#### 取締役、監査役に支払った報酬

取締役 8名 197,948千円

監査役 4名 53,225千円（うち社外監査役 2名 21,500千円）

(注) 1. 取締役の報酬等の額には、使用人兼務取締役の使用人分給与は含まれておりません。

2. 平成18年6月29日開催の第72回定時株主総会において、「取締役の報酬額は年額3億円以内、監査役の報酬額は年額6千万円以内とする。ただし、取締役の報酬額には従来どおり使用人兼務取締役の使用人分給与は含まないものとする。」と決議いただいております。

3. 取締役の報酬等の額には、当事業年度に係る取締役賞与総額30,000千円が含まれております。

4. 上記報酬等の額には、役員退職慰労引当金の当期増加額16,625千円（取締役13,250千円 監査役3,375千円）が含まれております。なお、当社は、平成21年3月末日現在、この金額も含め、総額188,937千円（取締役179,937千円 監査役9,000千円）の役員退職慰労引当金を計上しております。

### (4) 責任限定契約の内容の概要

当社は、会社法第427条第1項の規定により、社外監査役との間に、当該社外監査役がその責任の原因となった職務の遂行について善意でかつ重大な過失がないときは、同法第423条第1項の損害賠償責任を限定する旨の契約を締結しており、当該契約に基づく賠償責任限度額は、法令が規定する額であります。

また、当社は、会社法第427条第1項の規定により、監査法人保森会計事務所との間に、当該会計監査人がその責任の原因となった職務の遂行について善意でかつ重大な過失がないときは、同法第423条第1項の損害賠償責任を限定する旨の契約を締結しており、当該契約に基づく賠償責任限度額は、法令が規定する額であります。

(5) 取締役の定数

当社の取締役は12名以内とする旨定款に定めております。

(6) 取締役の選任の決議要件

当社は、取締役の選任決議について、議決権を行使することができる株主の議決権の3分の1以上を有する株主が出席した株主総会において、その議決権の過半数をもって行う旨定款に定めております。

(7) 取締役及び監査役の責任免除

当社は、職務の遂行にあたり期待される役割を十分に発揮できるようにするため、会社法第426条第1項の規定により、取締役会の決議をもって、同法第423条第1項の取締役及び監査役の損害賠償責任を法令の限度において免除することができる旨定款で定めております。

(8) 剰余金の配当等の決定機関

当社は、機動的な資本政策及び配当政策を図るため、剰余金の配当等会社法第459条第1項各号に定める事項について、法令に別段の定めのある場合を除き、株主総会の決議によらず取締役会の決議により定める旨定款に定めております。

(9) 株主総会の特別決議要件

当社は、株主総会の円滑な運営を図るため、会社法第309条第2項に定める株主総会の特別決議要件について、議決権を行使することができる株主の議決権の3分の1以上を有する株主が出席し、その議決権の3分の2以上の多数をもって行う旨定款に定めております。

(2) 【監査報酬の内容等】

【監査公認会計士等に対する報酬の内容】

| 区分    | 前連結会計年度          |                 | 当連結会計年度          |                 |
|-------|------------------|-----------------|------------------|-----------------|
|       | 監査証明業務に基づく報酬(千円) | 非監査業務に基づく報酬(千円) | 監査証明業務に基づく報酬(千円) | 非監査業務に基づく報酬(千円) |
| 提出会社  | -                | -               | 31,738           | -               |
| 連結子会社 | -                | -               | -                | -               |
| 計     | -                | -               | 31,738           | -               |

【その他重要な報酬の内容】

該当事項ありません。

【監査公認会計士等の提出会社に対する非監査業務の内容】

該当事項ありません。

【監査報酬の決定方針】

特に定めておりません。



## 第5【経理の状況】

### 1．連結財務諸表及び財務諸表の作成方法について

(1) 当社の連結財務諸表は、「連結財務諸表の用語、様式及び作成方法に関する規則」（昭和51年大蔵省令第28号、以下「連結財務諸表規則」という。）に基づいて作成しております。

なお、前連結会計年度（平成19年4月1日から平成20年3月31日まで）は、改正前の連結財務諸表規則に基づき、当連結会計年度（平成20年4月1日から平成21年3月31日まで）は、改正後の連結財務諸表規則に基づいて作成しております。

(2) 当社の財務諸表は、「財務諸表等の用語、様式及び作成方法に関する規則」（昭和38年大蔵省令第59号、以下「財務諸表等規則」という。）に基づいて作成しております。

なお、前事業年度（平成19年4月1日から平成20年3月31日まで）は、改正前の財務諸表等規則に基づき、当事業年度（平成20年4月1日から平成21年3月31日まで）は、改正後の財務諸表等規則に基づいて作成しております。

### 2．監査証明について

当社は、金融商品取引法第193条の2第1項の規定に基づき、前連結会計年度（平成19年4月1日から平成20年3月31日まで）及び当連結会計年度（平成20年4月1日から平成21年3月31日まで）の連結財務諸表並びに前事業年度（平成19年4月1日から平成20年3月31日まで）及び当事業年度（平成20年4月1日から平成21年3月31日まで）の財務諸表について、監査法人保森会計事務所により監査を受けております。

1【連結財務諸表等】  
 (1)【連結財務諸表】  
 【連結貸借対照表】

(単位：千円)

|               | 前連結会計年度<br>(平成20年3月31日) | 当連結会計年度<br>(平成21年3月31日) |
|---------------|-------------------------|-------------------------|
| <b>資産の部</b>   |                         |                         |
| 流動資産          |                         |                         |
| 現金及び預金        | 4,839,303               | 5,341,422               |
| 受取手形及び売掛金     | 22,921,812              | 13,687,126              |
| たな卸資産         | 7,444,758               | -                       |
| 商品及び製品        | -                       | 5,539,243               |
| 仕掛品           | -                       | 471,242                 |
| 原材料及び貯蔵品      | -                       | 150,542                 |
| 繰延税金資産        | 347,553                 | 637,059                 |
| その他           | 898,365                 | 651,691                 |
| 貸倒引当金         | 99,970                  | 58,701                  |
| 流動資産合計        | 36,351,822              | 26,419,627              |
| 固定資産          |                         |                         |
| 有形固定資産        |                         |                         |
| 建物及び構築物       | <sup>2</sup> 4,759,383  | <sup>2</sup> 4,740,135  |
| 減価償却累計額       | 3,345,399               | 3,447,883               |
| 建物及び構築物(純額)   | 1,413,983               | 1,292,251               |
| 機械装置及び運搬具     | <sup>2</sup> 5,058,240  | <sup>2</sup> 4,838,531  |
| 減価償却累計額       | 4,758,361               | 4,619,741               |
| 機械装置及び運搬具(純額) | 299,879                 | 218,789                 |
| 土地            | <sup>2</sup> 997,868    | <sup>2</sup> 997,868    |
| リース資産         | -                       | 1,067,622               |
| 減価償却累計額       | -                       | 360,211                 |
| リース資産(純額)     | -                       | 707,410                 |
| 建設仮勘定         | 766                     | 18,887                  |
| その他           | <sup>2</sup> 682,160    | <sup>2</sup> 627,440    |
| 減価償却累計額       | 601,906                 | 559,243                 |
| その他(純額)       | 80,254                  | 68,196                  |
| 有形固定資産合計      | 2,792,753               | 3,303,404               |
| 無形固定資産        | 265,922                 | 215,597                 |
| 投資その他の資産      |                         |                         |
| 投資有価証券        | 2,627,456               | <sup>1</sup> 1,620,035  |
| 敷金及び保証金       | 491,840                 | 494,426                 |
| 繰延税金資産        | 56,719                  | 433,293                 |
| その他           | 767,923                 | 538,783                 |
| 貸倒引当金         | 354,344                 | 112,892                 |
| 投資その他の資産合計    | 3,589,595               | 2,973,646               |
| 固定資産合計        | 6,648,271               | 6,492,648               |
| 資産合計          | 43,000,093              | 32,912,275              |

|               | 前連結会計年度<br>(平成20年3月31日) | 当連結会計年度<br>(平成21年3月31日) |
|---------------|-------------------------|-------------------------|
| <b>負債の部</b>   |                         |                         |
| 流動負債          |                         |                         |
| 支払手形及び買掛金     | 17,434,847              | 8,387,739               |
| 短期借入金         | 2 2,772,129             | 2 3,059,145             |
| 1年内返済予定の長期借入金 | 2 670,000               | 2 870,000               |
| 1年内償還予定の社債    | 1,114,000               | -                       |
| リース債務         | -                       | 320,476                 |
| 未払法人税等        | 252,161                 | 74,558                  |
| 未払消費税等        | 6,551                   | 23,130                  |
| 賞与引当金         | 550,616                 | 354,090                 |
| 事業構造改善引当金     | -                       | 150,000                 |
| 設備関係支払手形      | -                       | 3,706                   |
| その他           | 999,325                 | 881,690                 |
| 流動負債合計        | 23,799,631              | 14,124,537              |
| 固定負債          |                         |                         |
| 長期借入金         | 2 4,180,000             | 2 5,110,000             |
| リース債務         | -                       | 401,297                 |
| 繰延税金負債        | 412                     | 404                     |
| 退職給付引当金       | 531,282                 | 647,731                 |
| 役員退職慰労引当金     | 174,671                 | 191,788                 |
| 長期リース資産減損勘定   | 103,490                 | -                       |
| その他           | 83,941                  | 78,491                  |
| 固定負債合計        | 5,073,798               | 6,429,712               |
| 負債合計          | 28,873,430              | 20,554,250              |
| 純資産の部         |                         |                         |
| 株主資本          |                         |                         |
| 資本金           | 3,161,819               | 3,161,819               |
| 資本剰余金         | 3,121,561               | 3,121,098               |
| 利益剰余金         | 7,674,833               | 6,792,062               |
| 自己株式          | 264,649                 | 378,670                 |
| 株主資本合計        | 13,693,564              | 12,696,309              |
| 評価・換算差額等      |                         |                         |
| その他有価証券評価差額金  | 576,559                 | 133,927                 |
| 為替換算調整勘定      | 143,461                 | 204,357                 |
| 評価・換算差額等合計    | 433,098                 | 338,284                 |
| 純資産合計         | 14,126,662              | 12,358,025              |
| 負債純資産合計       | 43,000,093              | 32,912,275              |

## 【連結損益計算書】

(単位：千円)

|                             | 前連結会計年度<br>(自 平成19年 4月 1日<br>至 平成20年 3月31日) | 当連結会計年度<br>(自 平成20年 4月 1日<br>至 平成21年 3月31日) |
|-----------------------------|---|---|
| 売上高                         | 89,035,430                                  | 72,478,932                                  |
| 売上原価                        | 79,723,139                                  | <sup>1</sup> 65,489,159                     |
| 売上総利益                       | 9,312,291                                   | 6,989,772                                   |
| 販売費及び一般管理費                  | <sup>2,3</sup> 8,249,259                    | <sup>2,3</sup> 7,333,619                    |
| 営業利益又は営業損失( )               | 1,063,032                                   | 343,846                                     |
| 営業外収益                       |   |   |
| 受取利息                        | 16,387                                      | 10,436                                      |
| 受取配当金                       | 42,883                                      | 47,233                                      |
| 不動産賃貸料                      | 5,280                                       | 4,089                                       |
| 為替差益                        | -   | 2,793                                       |
| その他                         | 78,279                                      | 57,972                                      |
| 営業外収益合計                     | 142,831                                     | 122,525                                     |
| 営業外費用                       |   |   |
| 支払利息                        | 125,269                                     | 179,507                                     |
| 為替差損                        | 10,272                                      | -   |
| 債権売却損                       | 61,615                                      | 69,920                                      |
| その他                         | 36,737                                      | 34,048                                      |
| 営業外費用合計                     | 233,895                                     | 283,476                                     |
| 経常利益又は経常損失( )               | 971,968                                     | 504,798                                     |
| 特別利益                        |   |   |
| 固定資産売却益                     | -   | <sup>4</sup> 6,503                          |
| 貸倒引当金戻入額                    | -   | 58,037                                      |
| 特別利益合計                      | -   | 64,540                                      |
| 特別損失                        |   |   |
| 固定資産売却損                     | -   | <sup>5</sup> 601                            |
| 固定資産除却損                     | <sup>6</sup> 22,849                         | <sup>6</sup> 17,913                         |
| ソフトウェア評価損                   | -   | 82,044                                      |
| 投資有価証券売却損                   | -   | 2,996                                       |
| 投資有価証券評価損                   | 69,136                                      | 14,531                                      |
| 貸倒引当金繰入額                    | -   | 5,314                                       |
| 事業構造改善費用                    | -   | <sup>7</sup> 191,648                        |
| その他                         | -   | <sup>8</sup> 554                            |
| 特別損失合計                      | 91,986                                      | 315,605                                     |
| 税金等調整前当期純利益又は税金等調整前当期純損失( ) | 879,981                                     | 755,862                                     |
| 法人税、住民税及び事業税                | 503,570                                     | 117,177                                     |
| 法人税等調整額                     | 22,252                                      | 270,363                                     |
| 法人税等合計                      | 481,317                                     | 153,186                                     |
| 当期純利益又は当期純損失( )             | 398,663                                     | 602,676                                     |

## 【連結株主資本等変動計算書】

(単位：千円)

|                 | 前連結会計年度<br>(自 平成19年 4月 1日<br>至 平成20年 3月31日) | 当連結会計年度<br>(自 平成20年 4月 1日<br>至 平成21年 3月31日) |
|-----------------|---|---|
| <b>株主資本</b>     |   |   |
| <b>資本金</b>      |   |   |
| 前期末残高           | 3,161,819                                   | 3,161,819                                   |
| 当期変動額           |   |   |
| 当期変動額合計         | -   | -   |
| 当期末残高           | 3,161,819                                   | 3,161,819                                   |
| <b>資本剰余金</b>    |   |   |
| 前期末残高           | 3,121,639                                   | 3,121,561                                   |
| 当期変動額           |   |   |
| 自己株式の処分         | 78  | 462   |
| 当期変動額合計         | 78  | 462   |
| 当期末残高           | 3,121,561                                   | 3,121,098                                   |
| <b>利益剰余金</b>    |   |   |
| 前期末残高           | 7,610,245                                   | 7,674,833                                   |
| 当期変動額           |   |   |
| 剰余金の配当          | 284,607                                     | 280,094                                     |
| 当期純利益又は当期純損失( ) | 398,663                                     | 602,676                                     |
| 連結範囲の変動         | 49,467                                      | -   |
| 当期変動額合計         | 64,588                                      | 882,770                                     |
| 当期末残高           | 7,674,833                                   | 6,792,062                                   |
| <b>自己株式</b>     |   |   |
| 前期末残高           | 89,816                                      | 264,649                                     |
| 当期変動額           |   |   |
| 自己株式の取得         | 175,739                                     | 115,974                                     |
| 自己株式の処分         | 906   | 1,952                                       |
| 当期変動額合計         | 174,832                                     | 114,021                                     |
| 当期末残高           | 264,649                                     | 378,670                                     |
| <b>株主資本合計</b>   |   |   |
| 前期末残高           | 13,803,887                                  | 13,693,564                                  |
| 当期変動額           |   |   |
| 剰余金の配当          | 284,607                                     | 280,094                                     |
| 当期純利益又は当期純損失( ) | 398,663                                     | 602,676                                     |
| 自己株式の取得         | 175,739                                     | 115,974                                     |
| 自己株式の処分         | 828   | 1,490                                       |
| 連結範囲の変動         | 49,467                                      | -   |
| 当期変動額合計         | 110,322                                     | 997,254                                     |
| 当期末残高           | 13,693,564                                  | 12,696,309                                  |

|                     | 前連結会計年度<br>(自 平成19年 4月 1日<br>至 平成20年 3月31日) | 当連結会計年度<br>(自 平成20年 4月 1日<br>至 平成21年 3月31日) |
|---------------------|---|---|
| <b>評価・換算差額等</b>     |   |   |
| <b>その他有価証券評価差額金</b> |   |   |
| 前期末残高               | 1,271,027                                   | 576,559                                     |
| 当期変動額               |   |   |
| 株主資本以外の項目の当期変動額（純額） | 694,468                                     | 710,486                                     |
| 当期変動額合計             | 694,468                                     | 710,486                                     |
| 当期末残高               | 576,559                                     | 133,927                                     |
| <b>為替換算調整勘定</b>     |   |   |
| 前期末残高               | 13,467                                      | 143,461                                     |
| 当期変動額               |   |   |
| 株主資本以外の項目の当期変動額（純額） | 129,993                                     | 60,896                                      |
| 当期変動額合計             | 129,993                                     | 60,896                                      |
| 当期末残高               | 143,461                                     | 204,357                                     |
| <b>評価・換算差額等合計</b>   |   |   |
| 前期末残高               | 1,257,560                                   | 433,098                                     |
| 当期変動額               |   |   |
| 株主資本以外の項目の当期変動額（純額） | 824,461                                     | 771,382                                     |
| 当期変動額合計             | 824,461                                     | 771,382                                     |
| 当期末残高               | 433,098                                     | 338,284                                     |
| <b>純資産合計</b>        |   |   |
| 前期末残高               | 15,061,447                                  | 14,126,662                                  |
| 当期変動額               |   |   |
| 剰余金の配当              | 284,607                                     | 280,094                                     |
| 当期純利益又は当期純損失（ ）     | 398,663                                     | 602,676                                     |
| 自己株式の取得             | 175,739                                     | 115,974                                     |
| 自己株式の処分             | 828   | 1,490                                       |
| 連結範囲の変動             | 49,467                                      | -   |
| 株主資本以外の項目の当期変動額（純額） | 824,461                                     | 771,382                                     |
| 当期変動額合計             | 934,784                                     | 1,768,637                                   |
| 当期末残高               | 14,126,662                                  | 12,358,025                                  |

## 【連結キャッシュ・フロー計算書】

(単位：千円)

|                             | 前連結会計年度<br>(自 平成19年 4月 1日<br>至 平成20年 3月31日) | 当連結会計年度<br>(自 平成20年 4月 1日<br>至 平成21年 3月31日) |
|-----------------------------|---|---|
| <b>営業活動によるキャッシュ・フロー</b>     |   |   |
| 税金等調整前当期純利益又は税金等調整前当期純損失( ) | 879,981                                     | 755,862                                     |
| 減価償却費                       | 404,293                                     | 690,686                                     |
| 貸倒引当金の増減額( は減少)             | 378,075                                     | 282,721                                     |
| 賞与引当金の増減額( は減少)             | 1,387                                       | 196,357                                     |
| 事業構造改善引当金の増減額( は減少)         | -   | 150,000                                     |
| 退職給付引当金の増減額( は減少)           | 6,642                                       | 116,448                                     |
| 役員退職慰労引当金の増減額( は減少)         | 34,492                                      | 17,117                                      |
| 受取利息及び受取配当金                 | 59,271                                      | 57,669                                      |
| 支払利息                        | 125,269                                     | 179,507                                     |
| 投資有価証券売却損益( は益)             | -   | 2,996                                       |
| 投資有価証券評価損益( は益)             | 69,136                                      | 14,531                                      |
| 固定資産除却損                     | 22,849                                      | 17,913                                      |
| 有形固定資産売却損益( は益)             | -   | 5,901                                       |
| ソフトウェア評価損                   | -   | 82,044                                      |
| 売上債権の増減額( は増加)              | 400,339                                     | 9,145,524                                   |
| たな卸資産の増減額( は増加)             | 1,133,277                                   | 1,249,020                                   |
| 仕入債務の増減額( は減少)              | 246,735                                     | 8,967,290                                   |
| 未収消費税等の増減額( は増加)            | 159,481                                     | 135,590                                     |
| 未払消費税等の増減額( は減少)            | 19,408                                      | 16,579                                      |
| その他                         | 479,262                                     | 333,096                                     |
| 小計                          | 578,421                                     | 1,885,253                                   |
| 利息及び配当金の受取額                 | 59,430                                      | 57,694                                      |
| 利息の支払額                      | 121,752                                     | 178,107                                     |
| 法人税等の支払額                    | 814,204                                     | 465,471                                     |
| 営業活動によるキャッシュ・フロー            | 1,454,947                                   | 1,299,368                                   |
| <b>投資活動によるキャッシュ・フロー</b>     |   |   |
| 定期預金の払戻による収入                | -   | 100,000                                     |
| 定期預金の預入による支出                | 100,000                                     | 60,000                                      |
| 投資有価証券の売却による収入              | -   | 1,355                                       |
| 投資有価証券の取得による支出              | 143,583                                     | 117,815                                     |
| 有形固定資産の売却による収入              | -   | 6,871                                       |
| 有形固定資産の取得による支出              | 218,357                                     | 54,711                                      |
| 無形固定資産の取得による支出              | 118,965                                     | 79,178                                      |
| 投資活動によるキャッシュ・フロー            | 580,905                                     | 203,479                                     |

|                         | 前連結会計年度<br>(自 平成19年 4月 1日<br>至 平成20年 3月31日) | 当連結会計年度<br>(自 平成20年 4月 1日<br>至 平成21年 3月31日) |
|-------------------------|---|---|
| <b>財務活動によるキャッシュ・フロー</b> |   |   |
| 短期借入れによる収入              | 11,251,097                                  | 6,229,545                                   |
| 短期借入金の返済による支出           | 11,226,523                                  | 5,939,749                                   |
| 長期借入れによる収入              | 4,100,000                                   | 2,000,000                                   |
| 長期借入金の返済による支出           | 350,000                                     | 870,000                                     |
| ファイナンス・リース債務の返済による支出    | -   | 445,308                                     |
| 自己株式の売却による収入            | 828   | 1,490                                       |
| 自己株式の取得による支出            | 175,739                                     | 115,974                                     |
| 社債の償還による支出              | 3,000,000                                   | 1,114,000                                   |
| 配当金の支払額                 | 284,607                                     | 280,094                                     |
| <b>財務活動によるキャッシュ・フロー</b> | <b>315,055</b>                              | <b>534,091</b>                              |
| 現金及び現金同等物に係る換算差額        | 19,464                                      | 19,679                                      |
| 現金及び現金同等物の増減額（は減少）      | 1,740,263                                   | 542,118                                     |
| 現金及び現金同等物の期首残高          | 5,380,495                                   | 3,919,303                                   |
| 新規連結に伴う現金及び現金同等物の増加額    | 279,071                                     | -   |
| 現金及び現金同等物の期末残高          | 1 3,919,303                                 | 1 4,461,422                                 |



【連結財務諸表作成のための基本となる重要な事項】

| 項目                   | 前連結会計年度<br>(自平成19年4月1日<br>至平成20年3月31日)   | 当連結会計年度<br>(自平成20年4月1日<br>至平成21年3月31日)  |
|----------------------|--|---|
| 1. 連結の範囲に関する事項       | <p>(1) すべての子会社を連結しております。<br/>連結子会社の数 6社<br/>連結子会社の名称<br/>福島協栄株式会社<br/>株式会社協栄システム<br/>協栄マリンテクノロジー株式会社<br/>KYOEI ELECTRONICS<br/>SINGAPORE PTE LTD<br/>KYOEI ELECTRONICS<br/>HONG KONG LIMITED<br/>KYOEI ELECTRONICS<br/>SHANGHAI CO.,LTD.<br/>上記のうち、KYOEI ELECTRONICS<br/>SHANGHAI CO.,LTD.は、重要性が増したため、当連結会計年度より連結の範囲に含めております。</p> <p>(2)</p> | <p>(1) 連結子会社の数 6社<br/>連結子会社の名称<br/>福島協栄株式会社<br/>株式会社協栄システム<br/>協栄マリンテクノロジー株式会社<br/>KYOEI ELECTRONICS<br/>SINGAPORE PTE LTD<br/>KYOEI ELECTRONICS<br/>HONG KONG LIMITED<br/>KYOEI ELECTRONICS<br/>SHANGHAI CO.,LTD.</p> <p>(2) 非連結子会社の名称等<br/>サンレッズ株式会社<br/>(連結の範囲から除いた理由)<br/>非連結子会社サンレッズ株式会社は、小規模であり、その総資産、売上高、当期純損益(持分に見合う額)及び利益剰余金(持分に見合う額)等は、いずれも連結財務諸表に重要な影響を及ぼしていないためであります。</p> |
| 2. 持分法の適用に関する事項      | <p>関連会社がないため、持分法を適用しておりません。</p>  | <p>非連結子会社(1社)に対する投資については持分法を適用しておりません。<br/>持分法を適用しない非連結子会社は、当期純損益(持分に見合う額)及び利益剰余金(持分に見合う額)等からみて、持分法の対象から除いても連結財務諸表に及ぼす影響が軽微であり、かつ、全体としても重要性がないため持分法の適用範囲から除外しております。</p>   |
| 3. 連結子会社の事業年度等に関する事項 | <p>連結子会社のうち、KYOEI ELECTRONICS SHANGHAI CO.,LTD.の決算日は、12月31日であります。<br/>連結財務諸表の作成に当たっては、決算日現在の財務諸表を使用しております。ただし、連結決算日までの期間に発生した重要な取引については、連結上必要な調整を行っております。</p>  | <p>同左</p>   |

| 項目   | 前連結会計年度<br>(自平成19年4月1日<br>至平成20年3月31日)   | 当連結会計年度<br>(自平成20年4月1日<br>至平成21年3月31日)  |
|--|--|---|
| <p>4. 会計処理基準に関する事項</p> <p>(1) 重要な資産の評価基準及び評価方法</p> | <p>有価証券</p> <p>イ) 満期保有目的の債券<br/>償却原価法(利息法)</p> <p>ロ) その他有価証券<br/>時価のあるもの<br/>決算期末日の市場価格等に基づく<br/>時価法<br/>(評価差額は全部純資産直入法により処理し、売却原価は移動平均法により算定しております。)</p> <p>時価のないもの<br/>移動平均法による原価法</p> <p>デリバティブ<br/>時価法</p> <p>たな卸資産</p> <p>イ) 商品、原材料及び貯蔵品<br/>先入先出法による原価法</p> <p>ロ) 製品及び仕掛品<br/>プリント配線板関係<br/>総平均法による原価法</p> <p>電子機器関係及びソフトウェア関係<br/>個別法による原価法</p> | <p>有価証券</p> <p>イ) 満期保有目的の債券<br/>同左</p> <p>ロ) その他有価証券<br/>時価のあるもの<br/>同左</p> <p>時価のないもの<br/>同左</p> <p>デリバティブ<br/>同左</p> <p>たな卸資産</p> <p>イ) 商品、原材料及び貯蔵品<br/>先入先出法による原価法(貸借対照表価額は収益性の低下に基づく簿価切下げの方法により算定)</p> <p>ロ) 製品及び仕掛品<br/>プリント配線板関係<br/>総平均法による原価法(貸借対照表価額は収益性の低下に基づく簿価切下げの方法により算定)</p> <p>電子機器関係及びソフトウェア関係<br/>個別法による原価法(貸借対照表価額は収益性の低下に基づく簿価切下げの方法により算定)</p> <p>(会計方針の変更)</p> <p>通常の販売目的で保有するたな卸資産については、従来、原価法によっておりましたが、当連結会計年度より「棚卸資産の評価に関する会計基準」(企業会計基準第9号 平成18年7月5日公表分)が適用されたことに伴い、原価法(貸借対照表価額については収益性の低下に基づく簿価切下げの方法)により算定しております。</p> <p>これにより、当連結会計年度の売上総利益は、261,411千円減少し、営業損失、経常損失及び税金等調整前当期純損失は、それぞれ261,411千円増加しております。なお、セグメント情報に与える影響は、当該箇所に記載しております。</p> |

| 項目                    | 前連結会計年度<br>(自平成19年4月1日<br>至平成20年3月31日)  | 当連結会計年度<br>(自平成20年4月1日<br>至平成21年3月31日)  |
|-----------------------|---|---|
| (2) 重要な減価償却資産の減価償却の方法 | <p>有形固定資産</p> <p>当社及び国内連結子会社は、定率法（ただし、平成10年4月1日以降に取得した建物（附属設備を除く）については定額法）を採用し、在外連結子会社は定額法を採用しております。</p> <p>なお、主な耐用年数は以下のとおりであります。</p> <p>建物及び構築物 8～50年<br/>機械装置及び運搬具 4～22年<br/>（会計方針の変更）</p> <p>当社及び国内連結子会社は、法人税法の改正に伴い、当連結会計年度より、平成19年4月1日以降に取得した有形固定資産について、改正後の法人税法に基づく減価償却の方法に変更しております。</p> <p>これにより営業利益、経常利益及び税金等調整前当期純利益がそれぞれ2,788千円減少しております。</p> <p>なお、セグメント情報に与える影響は、当該箇所に記載しております。</p> <p>（追加情報）</p> <p>当社及び国内連結子会社は、法人税法改正に伴い、平成19年3月31日以前に取得した資産については、改正前の法人税法に基づく減価償却の方法の適用により取得価額の5%に到達した連結会計年度の翌連結会計年度より、取得価額の5%相当額と備忘価額との差額を5年間にわたり均等償却し、減価償却費に含めて計上しております。</p> <p>これにより営業利益、経常利益及び税金等調整前当期純利益がそれぞれ44,928千円減少しております。</p> <p>なお、セグメント情報に与える影響は、当該箇所に記載しております。</p> <p>無形固定資産<br/>定額法を採用しております。</p> <p>ただし、ソフトウェアについては市場販売目的のものは原則3年以内の見込販売数量等に基づく償却額と原則3年以内の残存有効期間に基づく均等配分額を比較しいずれか大きい額を計上し、自社利用のものについては原則として社内における利用可能期間（5年以内）による定額法によっております。</p> | <p>有形固定資産（リース資産を除く）</p> <p>当社及び国内連結子会社は、定率法（ただし、平成10年4月1日以降に取得した建物（附属設備を除く）については定額法）を採用し、在外連結子会社は定額法を採用しております。</p> <p>なお、主な耐用年数は以下のとおりであります。</p> <p>建物及び構築物 8～50年<br/>機械装置及び運搬具 4～22年</p> <p>無形固定資産（リース資産を除く）<br/>同左</p> <p>リース資産<br/>リース期間を耐用年数とし、残存価額を零とする定額法を採用しております。</p> |

| 項目                            | 前連結会計年度<br>(自平成19年4月1日<br>至平成20年3月31日)  | 当連結会計年度<br>(自平成20年4月1日<br>至平成21年3月31日)   |
|-------------------------------|---|--|
| (3) 重要な引当金の計上基準               | <p>貸倒引当金<br/>売上債権等の貸倒損失に備えるため、一般債権については貸倒実績率により、貸倒懸念債権等特定の債権については個別に回収可能性を検討し、回収不能見込額を計上しております。</p> <p>賞与引当金<br/>従業員に対して支給する賞与の支出に充てるため、支給見込額の当連結会計年度負担額を計上しております。</p> <p>退職給付引当金<br/>当社及び国内連結子会社は、従業員の退職給付に備えるため、当連結会計年度末における退職給付債務及び年金資産の見込額に基づき計上しております。</p> <p>当社は、数理計算上の差異について、各連結会計年度の発生時における従業員の平均残存勤務期間以内の一定の年数（10年）による定額法により按分した額をそれぞれ発生翌連結会計年度から費用処理することとしております。</p> <p>役員退職慰労引当金<br/>役員の退職慰労金の支出に備えるため、内規に基づく連結会計年度末要支給額を計上しております。</p> | <p>貸倒引当金<br/>同左</p> <p>賞与引当金<br/>同左</p> <p>事業構造改善引当金<br/>事業構造改善に伴い発生する費用及び損失に備えるため、その発生見込額を計上しております。</p> <p>退職給付引当金<br/>同左</p> <p>役員退職慰労引当金<br/>同左</p> |
| (4) 重要な外貨建の資産又は負債の本邦通貨への換算の基準 | <p>外貨建金銭債権債務は、連結決算日の直物為替相場により円貨に換算し、換算差額は損益として処理しております。</p> <p>なお、在外子会社の資産、負債、収益及び費用は、在外子会社の決算日の直物為替相場により円貨に換算し、換算差額は純資産の部における「為替換算調整勘定」に含めて計上しております。</p>   | <p>同左</p>  |
| (5) 重要なリース取引の処理方法             | <p>当社及び国内連結子会社は、リース物件の所有権が借主に移転すると認められるもの以外のファイナンス・リース取引については、通常の賃貸借取引に係る方法に準じた会計処理によっており、在外連結子会社については、通常の売買取引に準じた会計処理によっております。</p>   |  |

| 項目                         | 前連結会計年度<br>(自平成19年4月1日<br>至平成20年3月31日)  | 当連結会計年度<br>(自平成20年4月1日<br>至平成21年3月31日)   |
|----------------------------|---|--|
| (6) 重要なヘッジ会計の方法            | <p>ヘッジ会計の方法</p> <p>為替予約等が付されている外貨建金銭債権債務等については、振当処理を行っております。</p> <p>また、金利スワップについては、特例処理の要件を充たしている場合は特例処理を採用しております。</p> <p>ヘッジ手段とヘッジ対象</p> <p>ヘッジ手段                      ヘッジ対象</p> <p>為替予約取引      外貨建金銭債権債務</p> <p>金利スワップ                      借入利息</p> <p>ヘッジ方針</p> <p>当社では為替予約取引は通常の営業取引に係る為替リスク回避の目的で実需の範囲内で利用し、金利スワップ取引については、金利変動リスクを回避する目的のために利用しております。</p> <p>ヘッジ有効性評価の方法</p> <p>ヘッジ開始時から有効性判定時点までの期間において、ヘッジ対象とヘッジ手段の相場変動の累計を比較し、両者の変動額等を基礎にして判断することとしております。</p> <p>ただし、当社ヘッジ対象の金利スワップは特例処理の要件を充たしているので決算日における有効性の評価を省略しております。</p> <p>また、当社が利用している為替予約は、リスク管理方針に従い実需取引により実行しており、予約した段階でその後の為替相場の変動による相関関係は完全に確保されているので決算日における有効性の評価を省略しております。</p> | <p>ヘッジ会計の方法</p> <p>同左</p> <p>ヘッジ手段とヘッジ対象</p> <p>同左</p> <p>ヘッジ方針</p> <p>同左</p> <p>ヘッジ有効性評価の方法</p> <p>同左</p> |
| (7) その他連結財務諸表作成のための重要な事項   | <p>消費税等の会計処理</p> <p>消費税及び地方消費税の会計処理は、税抜方式によっております。</p>  | <p>消費税等の会計処理</p> <p>同左</p>   |
| 5. 連結子会社の資産及び負債の評価に関する事項   | <p>連結子会社の資産及び負債の評価については、全面時価評価法を採用しております。</p>   | <p>同左</p>  |
| 6. のれん及び負ののれんの償却に関する事項     | <p>のれん及び負ののれんの償却については、重要性がないものについては、発生会計年度に全額償却しております。</p> <p>なお、当連結会計年度については該当事項はありません。</p>  | <p>同左</p>  |
| 7. 連結キャッシュ・フロー計算書における資金の範囲 | <p>手許現金、要求払預金及び取得日から3ヶ月以内に満期日の到来する流動性の高い、容易に換金可能であり、かつ、価値の変動について僅少なリスクしか負わない短期的な投資からなっております。</p>  | <p>同左</p>  |

【連結財務諸表作成のための基本となる重要な事項の変更】

| 前連結会計年度<br>(自 平成19年4月1日<br>至 平成20年3月31日) | 当連結会計年度<br>(自 平成20年4月1日<br>至 平成21年3月31日)  |
|--|---|
|  | <p>(連結財務諸表作成における在外子会社の会計処理に関する当面の取扱い)</p> <p>当連結会計年度より、「連結財務諸表作成における在外子会社の会計処理に関する当面の取扱い」(実務対応報告第18号 平成18年5月17日)を適用しております。</p> <p>これによる損益に与える影響はありません。</p> <p>(リース取引に関する会計基準)</p> <p>所有権移転外ファイナンス・リース取引については、従来、賃貸借取引に係る方法に準じた会計処理によっておりましたが、「リース取引に関する会計基準」(企業会計基準第13号(平成5年6月17日(企業会計審議会第一部会)、平成19年3月30日改正))及び「リース取引に関する会計基準の適用指針」(企業会計基準適用指針第16号(平成6年1月18日(日本公認会計士協会 会計制度委員会)、平成19年3月30日改正))が平成20年4月1日以後開始する連結会計年度から適用することになったことに伴い、当連結会計年度からこれらの会計基準等を適用し、通常の売買取引に係る会計処理によっております。また、所有権移転外ファイナンス・リース取引に係るリース資産の減価償却の方法については、リース期間を耐用年数とし、残存価額を零とする定額法を採用しております。</p> <p>なお、リース取引開始日が適用初年度開始前の所有権移転外ファイナンス・リース取引については、期首に前連結会計年度末における未経過リース料期末残高相当額(利息相当額控除後)で取得したものとしてリース資産を計上する方法によっております。</p> <p>これによりリース資産が有形固定資産に689,377千円計上されており、損益に与える影響は軽微であります。</p> |

【表示方法の変更】

| 前連結会計年度<br>(自 平成19年4月1日<br>至 平成20年3月31日) | 当連結会計年度<br>(自 平成20年4月1日<br>至 平成21年3月31日)  |
|--|---|
|  | (連結貸借対照表)<br>「財務諸表等の用語、様式及び作成方法に関する規則等の一部を改正する内閣府令」(平成20年8月7日 内閣府令第50号)が適用となることに伴い、前連結会計年度において、「たな卸資産」として掲記されていたものは、当連結会計年度から「商品及び製品」「仕掛品」「原材料及び貯蔵品」に区分掲記しております。なお、前連結会計年度の「たな卸資産」に含まれる「商品及び製品」「仕掛品」「原材料及び貯蔵品」は、それぞれ6,520,365千円、753,242千円、171,151千円であります。 |

【注記事項】

(連結貸借対照表関係)

| 前連結会計年度<br>(平成20年3月31日)   | 当連結会計年度<br>(平成21年3月31日)   |
|---|---|
| 1 .   | 1 . 非連結子会社に対するもの<br>投資その他の資産「投資有価証券」<br>子会社株式 26,000千円  |
| 2 . 担保に供している資産  | 2 . 担保に供している資産  |
| (1) 工場財団  | (1) 工場財団  |
| 建物及び構築物 245,255千円   | 建物及び構築物 221,452千円   |
| 機械装置及び運搬具 72,767  | 機械装置及び運搬具 53,847  |
| 土地 18,369   | 土地 18,369   |
| その他 604   | その他 300   |
| 計 336,996   | 計 293,969   |
| (2) その他   | (2) その他   |
| 建物及び構築物 133,934千円   | 建物及び構築物 122,197千円   |
| 土地 377,184  | 土地 377,184  |
| 計 511,118   | 計 499,381   |
| 上記(1)、(2)については、長期及び短期借入金<br>1,350,000千円の担保に供しております。   | 上記(1)、(2)については、長期及び短期借入金<br>1,350,000千円の担保に供しております。   |
| 3 . 当座貸越契約及び貸出コミットメント   | 3 . 当座貸越契約及び貸出コミットメント   |
| 当社及び連結子会社は、運転資金の効率的な調達を行<br>うため取引銀行8行と当座貸越契約及び取引銀行5行<br>と貸出コミットメント契約を締結しております。これ<br>ら契約に基づく当連結会計年度末の借入未実行残高は<br>次のとおりであります。 | 当社及び連結子会社は、運転資金の効率的な調達を行<br>うため取引銀行8行と当座貸越契約及び取引銀行5行<br>と貸出コミットメント契約を締結しております。これ<br>ら契約に基づく当連結会計年度末の借入未実行残高は<br>次のとおりであります。 |
| 当座貸越極度額及び<br>貸出コミットメントの総額 12,207,185千円  | 当座貸越極度額及び<br>貸出コミットメントの総額 13,016,240千円  |
| 借入実行残高 2,772,129  | 借入実行残高 3,059,145  |
| 差引額 9,435,055   | 差引額 9,957,094   |



(連結損益計算書関係)

| 前連結会計年度<br>(自平成19年4月1日<br>至平成20年3月31日) | 当連結会計年度<br>(自平成20年4月1日<br>至平成21年3月31日)                            |
|--|---|
| 1 .                                    | 1 . 期末たな卸高は収益性の低下に伴う簿価切下後の金額であり、売上原価に含まれる棚卸資産評価損は、261,411千円であります。 |
| 2 . 販売費及び一般管理費のうち主要な科目及び金額は次のとおりであります。 | 2 . 販売費及び一般管理費のうち主要な科目及び金額は次のとおりであります。                            |
| 給料手当 2,947,757千円                       | 給料手当 2,882,857千円  |
| 賞与 643,017                             | 賞与 614,064  |
| 賞与引当金繰入額 300,416                       | 賞与引当金繰入額 177,309  |
| 退職給付費用 167,811                         | 退職給付費用 203,937  |
| 減価償却費 164,272                          | 減価償却費 152,170   |
| 貸倒引当金繰入額 381,387                       |   |
| 3 . 一般管理費に含まれる研究開発費は、75,315千円であります。    | 3 . 一般管理費に含まれる研究開発費は、90,909千円あります。                                |
| 4 .                                    | 4 . 固定資産売却益の内容は次のとおりであります。  |
|  | 機械装置及び運搬具 6,431千円   |
|  | その他 71  |
|  | 計 6,503   |
| 5 .                                    | 5 . 固定資産売却損の内容は次のとおりであります。  |
|  | 機械装置及び運搬具 601千円   |
| 6 . 固定資産除却損の内容は次のとおりであります。             | 6 . 固定資産除却損の内容は次のとおりであります。  |
| 建物及び構築物 17,447千円                       | 建物及び構築物 2,999千円   |
| 機械装置及び運搬具 3,881                        | 機械装置及び運搬具 12,360  |
| その他 1,520                              | その他 2,552   |
| 計 22,849                               | 計 17,913  |
| 7 .                                    | 7 . 事業構造改善費用の内容は次のとおりであります。                                       |
|  | 事業構造改善引当金繰入額 150,000千円  |
|  | 早期退職金等 41,648   |
|  | 計 191,648   |
| 8 .                                    | 8 . 特別損失その他の内容は次のとおりであります。  |
|  | ゴルフ保証金評価損 554千円   |

(連結株主資本等変動計算書関係)

前連結会計年度(自平成19年4月1日至平成20年3月31日)

1. 発行済株式の種類及び総数並びに自己株式の種類及び株式数に関する事項

|            | 前連結会計年度末<br>株式数(千株) | 当連結会計年度増<br>加株式数(千株) | 当連結会計年度減<br>少株式数(千株) | 当連結会計年度末<br>株式数(千株) |
|------------|---------------------|----------------------|----------------------|---------------------|
| 発行済株式      |                     |                      |                      |                     |
| 普通株式       | 31,935              | -                    | -                    | 31,935              |
| 合計         | 31,935              | -                    | -                    | 31,935              |
| 自己株式       |                     |                      |                      |                     |
| 普通株式(注)1,2 | 225                 | 518                  | 2                    | 742                 |
| 合計         | 225                 | 518                  | 2                    | 742                 |

(注)1. 普通株式の自己株式の株式数の増加518千株は、市場買付による増加508千株、単元未満株式の買取りによる増加10千株であります。

2. 普通株式の自己株式の株式数の減少2千株は、単元未満株式の売渡しによる減少であります。

2. 配当に関する事項

(1) 配当金支払額

| (決議)               | 株式の種類 | 配当金の総額<br>(千円) | 1株当たり配当<br>額(円) | 基準日        | 効力発生日       |
|--------------------|-------|----------------|-----------------|------------|-------------|
| 平成19年5月11日<br>取締役会 | 普通株式  | 126,838        | 4               | 平成19年3月31日 | 平成19年6月13日  |
| 平成19年11月9日<br>取締役会 | 普通株式  | 157,769        | 5               | 平成19年9月30日 | 平成19年12月10日 |

(2) 基準日が当連結会計年度に属する配当のうち、配当の効力発生日が翌連結会計年度となるもの

| (決議)              | 株式の種類 | 配当金の総額<br>(千円) | 配当の原資 | 1株当たり配<br>当額(円) | 基準日        | 効力発生日      |
|-------------------|-------|----------------|-------|-----------------|------------|------------|
| 平成20年5月9日<br>取締役会 | 普通株式  | 155,966        | 利益剰余金 | 5               | 平成20年3月31日 | 平成20年6月12日 |

当連結会計年度（自 平成20年4月1日 至 平成21年3月31日）

1. 発行済株式の種類及び総数並びに自己株式の種類及び株式数に関する事項

|             | 前連結会計年度末<br>株式数（千株） | 当連結会計年度増<br>加株式数（千株） | 当連結会計年度減<br>少株式数（千株） | 当連結会計年度末<br>株式数（千株） |
|-------------|---------------------|----------------------|----------------------|---------------------|
| 発行済株式       |                     |                      |                      |                     |
| 普通株式        | 31,935              | -                    | -                    | 31,935              |
| 合計          | 31,935              | -                    | -                    | 31,935              |
| 自己株式        |                     |                      |                      |                     |
| 普通株式（注）1, 2 | 742                 | 475                  | 5                    | 1,212               |
| 合計          | 742                 | 475                  | 5                    | 1,212               |

（注）1. 普通株式の自己株式の株式数の増加475千株は、市場買付による増加456千株、単元未満株式の買取りによる増加19千株であります。

2. 普通株式の自己株式の株式数の減少5千株は、単元未満株式の売渡しによる減少であります。

2. 配当に関する事項

(1) 配当金支払額

| （決議）                | 株式の種類 | 配当金の総額<br>（千円） | 1株当たり配当<br>額（円） | 基準日        | 効力発生日      |
|---------------------|-------|----------------|-----------------|------------|------------|
| 平成20年5月9日<br>取締役会   | 普通株式  | 155,966        | 5               | 平成20年3月31日 | 平成20年6月12日 |
| 平成20年10月29日<br>取締役会 | 普通株式  | 124,128        | 4               | 平成20年9月30日 | 平成20年12月2日 |

(2) 基準日が当連結会計年度に属する配当のうち、配当の効力発生日が翌連結会計年度となるもの

| （決議）               | 株式の種類 | 配当金の総額<br>（千円） | 配当の原資 | 1株当たり配<br>当額（円） | 基準日        | 効力発生日      |
|--------------------|-------|----------------|-------|-----------------|------------|------------|
| 平成21年5月12日<br>取締役会 | 普通株式  | 30,723         | 利益剰余金 | 1               | 平成21年3月31日 | 平成21年6月11日 |

(連結キャッシュ・フロー計算書関係)

| 前連結会計年度<br>(自 平成19年4月1日<br>至 平成20年3月31日)                         | 当連結会計年度<br>(自 平成20年4月1日<br>至 平成21年3月31日)                         |
|--|--|
| 1. 現金及び現金同等物の期末残高と連結貸借対照表に<br>掲記されている科目の金額との関係<br>(平成20年3月31日現在) | 1. 現金及び現金同等物の期末残高と連結貸借対照表に<br>掲記されている科目の金額との関係<br>(平成21年3月31日現在) |
| 現金及び預金勘定 4,839,303千円   | 現金及び預金勘定 5,341,422千円   |
| 預入期間3か月を超える<br>定期預金 920,000                                      | 預入期間3か月を超える<br>定期預金 880,000                                      |
| 現金及び現金同等物 3,919,303  | 現金及び現金同等物 4,461,422  |

(リース取引関係)

| 前連結会計年度<br>(自平成19年4月1日<br>至平成20年3月31日)  |                 |                    |                    |                 | 当連結会計年度<br>(自平成20年4月1日<br>至平成21年3月31日)   |          |
|---|-----------------|--------------------|--------------------|-----------------|--|----------|
| 1.リース物件の所有権が借主に移転すると認められるもの以外のファイナンス・リース取引<br>(1)リース物件の取得価額相当額、減価償却累計額相当額、減損損失累計額相当額及び期末残高相当額 |                 |                    |                    |                 | 1.ファイナンス・リース取引<br>所有権移転外ファイナンス・リース取引<br>リース資産の内容<br>有形固定資産<br>主として、プリント配線板事業における工場及び生産設備、ホストコンピュータ及びコンピュータ端末機(「機械装置及び運搬具」、「工具、器具及び備品」)であります。<br>リース資産の減価償却の方法<br>連結財務諸表作成のための基本となる重要な事項「4.会計処理基準に関する事項(2)重要な減価償却資産の減価償却の方法」に記載のとおりであります。 |          |
|   | 取得価額相当額<br>(千円) | 減価償却累計額相当額<br>(千円) | 減損損失累計額相当額<br>(千円) | 期末残高相当額<br>(千円) | 2.オペレーティング・リース取引<br>オペレーティング・リース取引のうち解約不能のものに係る未経過リース料   |          |
| 機械装置及び運搬具   | 2,201,784       | 1,248,082          | 235,211            | 718,490         | 1年内  | 47,953千円 |
| その他   | 314,599         | 157,038            | -                  | 157,560         | 1年超  | 31,110   |
| 合計  | 2,516,383       | 1,405,120          | 235,211            | 876,051         | 合計   | 79,063   |
| (2)未経過リース料期末残高相当額等<br>未経過リース料期末残高相当額  |                 |                    |                    |                 |  |          |
| 1年内   |                 |                    |                    |                 | 419,868千円  |          |
| 1年超   |                 |                    |                    |                 | 586,239  |          |
| 合計  |                 |                    |                    |                 | 1,006,107  |          |
| リース資産減損勘定の残高  |                 |                    |                    |                 | 103,490  |          |
| (3)支払リース料、リース資産減損勘定の取崩額、減価償却費相当額、支払利息相当額及び減損損失  |                 |                    |                    |                 |  |          |
| 支払リース料  |                 |                    |                    |                 | 482,098千円  |          |
| リース資産減損勘定の取崩額   |                 |                    |                    |                 | 67,752   |          |
| 減価償却費相当額  |                 |                    |                    |                 | 385,065  |          |
| 支払利息相当額   |                 |                    |                    |                 | 24,892   |          |
| 減損損失  |                 |                    |                    |                 | -  |          |
| (4)減価償却費相当額の算定方法<br>リース期間を耐用年数とし、残存価額を零とする定額法によっております。  |                 |                    |                    |                 |  |          |
| (5)利息相当額の算定方法<br>リース料総額とリース物件の取得価額相当額の差額を利息相当額とし、各期への配分方法については、利息法によっております。                   |                 |                    |                    |                 |  |          |
| 2.オペレーティング・リース取引<br>未経過リース料   |                 |                    |                    |                 |  |          |
| 1年内   |                 |                    |                    |                 | 39,185千円   |          |
| 1年超   |                 |                    |                    |                 | 12,970   |          |
| 合計  |                 |                    |                    |                 | 52,155   |          |

(有価証券関係)

前連結会計年度(平成20年3月31日)

1. 満期保有目的の債券で時価のあるもの  
該当事項はありません。

2. その他有価証券で時価のあるもの

|                            | 種類      | 取得原価(千円)  | 連結貸借対照表計上額(千円) | 差額(千円)    |
|----------------------------|---------|-----------|----------------|-----------|
| 連結貸借対照表計上額<br>が取得原価を超えるもの  | (1) 株式  | 1,127,827 | 2,182,622      | 1,054,795 |
|                            | (2) 債券  | -         | -              | -         |
|                            | (3) その他 | -         | -              | -         |
|                            | 小計      | 1,127,827 | 2,182,622      | 1,054,795 |
| 連結貸借対照表計上額<br>が取得原価を超えないもの | (1) 株式  | 489,162   | 406,642        | 82,519    |
|                            | (2) 債券  | -         | -              | -         |
|                            | (3) その他 | -         | -              | -         |
|                            | 小計      | 489,162   | 406,642        | 82,519    |
| 合計                         |         | 1,616,989 | 2,589,265      | 972,275   |

3. 当連結会計年度中に売却したその他有価証券(自平成19年4月1日至平成20年3月31日)  
該当事項はありません。

4. 時価評価されていない有価証券の内容

|                  | 連結貸借対照表計上額(千円) |
|------------------|----------------|
| その他有価証券<br>非上場株式 | 38,190         |

(注) 当連結会計年度において、その他有価証券で時価のある株式について69,136千円減損処理を行っております。  
なお、減損処理にあたっては、期末における時価が取得原価に比べ50%以上下落した場合には全て減損処理を行い、30~50%下落した場合には、取扱い要領に基づき、個別銘柄毎の株価推移等から株価の回復可能性を判断して減損処理を行っております。

当連結会計年度（平成21年3月31日）

1. 満期保有目的の債券で時価のあるもの

該当事項はありません。

2. その他有価証券で時価のあるもの

|                            | 種類      | 取得原価（千円）  | 連結貸借対照表計上額（千円） | 差額（千円）  |
|----------------------------|---------|-----------|----------------|---------|
| 連結貸借対照表計上額<br>が取得原価を超えるもの  | (1) 株式  | 580,945   | 827,280        | 246,335 |
|                            | (2) 債券  | -         | -              | -       |
|                            | (3) その他 | -         | -              | -       |
|                            | 小計      | 580,945   | 827,280        | 246,335 |
| 連結貸借対照表計上額<br>が取得原価を超えないもの | (1) 株式  | 1,108,976 | 728,713        | 380,262 |
|                            | (2) 債券  | -         | -              | -       |
|                            | (3) その他 | -         | -              | -       |
|                            | 小計      | 1,108,976 | 728,713        | 380,262 |
| 合計                         |         | 1,689,921 | 1,555,994      | 133,927 |

3. 当連結会計年度中に売却したその他有価証券（自平成20年4月1日至平成21年3月31日）

| 売却額（千円） | 売却益の合計額（千円） | 売却損の合計額（千円） |
|---------|-------------|-------------|
| 1,355   | -           | 2,996       |

4. 時価評価されていない有価証券の内容

|                  | 連結貸借対照表計上額（千円） |
|------------------|----------------|
| その他有価証券<br>非上場株式 | 38,041         |

（注）当連結会計年度において、その他有価証券で時価のある株式について14,531千円減損処理を行っております。  
なお、減損処理にあたっては、期末における時価が取得原価に比べ50%以上下落した場合には全て減損処理を行い、30～50%下落した場合には、取扱い要領に基づき、個別銘柄毎の株価推移等から株価の回復可能性を判断して減損処理を行っております。

(デリバティブ取引関係)

1. 取引の状況に関する事項



| 前連結会計年度<br>(自 平成19年4月1日<br>至 平成20年3月31日)   | 当連結会計年度<br>(自 平成20年4月1日<br>至 平成21年3月31日)  |              |        |           |        |      |   |
|--|---|--------------|--------|-----------|--------|------|---|
| <p>(1) 取引の内容及び利用目的等</p> <p>当社の利用しているデリバティブ取引は、為替予約取引及び金利スワップ取引であります。</p> <p>当社は、通常の営業取引において発生する外貨建取引に対する為替相場の変動リスクを回避する目的で為替予約取引を利用しております。</p> <p>また、長期借入金の一部については、金利変動リスクを回避する目的として金利スワップ取引を行っております。</p> <p>なお、デリバティブ取引を利用してヘッジ会計を行っております。</p> <p>ヘッジ会計の方法</p> <p>為替予約等が付されている外貨建金銭債権債務等については、振当処理を行っております。</p> <p>また、金利スワップについては、特例処理の要件を充たしている場合は特例処理を採用しております。</p> <p>ヘッジ手段とヘッジ対象</p> <table border="0" style="width: 100%;"> <tr> <td style="text-align: center;"><u>ヘッジ手段</u></td> <td style="text-align: center;"><u>ヘッジ対象</u></td> </tr> <tr> <td>為替予約取引</td> <td>外貨建金銭債権債務</td> </tr> <tr> <td>金利スワップ</td> <td>借入利息</td> </tr> </table> <p>ヘッジ方針</p> <p>当社では為替リスク及び金利変動リスクを低減するため、対象取引の範囲内でヘッジを行っております。</p> <p>ヘッジ有効性評価の方法</p> <p>ヘッジ開始時から有効性判定時点までの期間において、ヘッジ対象とヘッジ手段の相場変動の累計を比較し、両者の変動額等を基礎にして判断しております。</p> <p>(2) 取引に対する取組方針</p> <p>当社では為替予約取引は通常の営業取引に係る為替リスク回避の目的で実需の範囲内で利用し、金利スワップ取引については、金利変動リスクを回避する目的のために利用しており、投機目的のためのデリバティブ取引は行わない方針であります。</p> <p>(3) 取引に係るリスクの内容</p> <p>為替予約取引においては、為替変動によるリスクを有しております。</p> <p>金利スワップ取引においては、市場金利の変動によるリスクを有しております。</p> <p>なお、取引の契約先は、いずれも信用度の高い国内の銀行に限定しているため信用リスクはほとんどないと認識しております。</p> | <u>ヘッジ手段</u>  | <u>ヘッジ対象</u> | 為替予約取引 | 外貨建金銭債権債務 | 金利スワップ | 借入利息 | <p>(1) 取引の内容及び利用目的等</p> <p>同左</p> <p>ヘッジ会計の方法</p> <p>同左</p> <p>ヘッジ手段とヘッジ対象</p> <p>同左</p> <p>ヘッジ方針</p> <p>同左</p> <p>ヘッジ有効性評価の方法</p> <p>同左</p> <p>(2) 取引に対する取組方針</p> <p>同左</p> <p>(3) 取引に係るリスクの内容</p> <p>同左</p> |
| <u>ヘッジ手段</u>   | <u>ヘッジ対象</u>  |              |        |           |        |      |   |
| 為替予約取引   | 外貨建金銭債権債務   |              |        |           |        |      |   |
| 金利スワップ   | 借入利息  |              |        |           |        |      |   |
| <p>前連結会計年度<br/>(自 平成19年4月1日<br/>至 平成20年3月31日)</p> <p>(4) 取引に係るリスクの管理体制</p> <p>当社では、売上・仕入の見積りにあたっては採算を考慮し、社内レートを取り決め、毎月、経理部と営業部門とで為替管理会議を行い社内レートと実際レートの差異を分析し、為替リスク管理を実施しております。</p> <p>(5) その他</p> <p>ヘッジ会計が適用されているデリバティブ取引については、開示の対象から除いております。</p>  | <p>当連結会計年度<br/>(自 平成20年4月1日<br/>至 平成21年3月31日)</p> <p>(4) 取引に係るリスクの管理体制</p> <p>同左</p> <p>(5) その他</p> <p>同左</p> |              |        |           |        |      |   |

2. 取引の時価等に関する事項

デリバティブ取引の契約額等、時価及び評価損益

通貨関連

| 区分        | 種類                  | 前連結会計年度(平成20年3月31日) |                        |            |              | 当連結会計年度(平成21年3月31日) |                        |            |              |
|-----------|---------------------|---------------------|------------------------|------------|--------------|---------------------|------------------------|------------|--------------|
|           |                     | 契約額等<br>(千円)        | 契約額等<br>のうち1年超<br>(千円) | 時価<br>(千円) | 評価損益<br>(千円) | 契約額等<br>(千円)        | 契約額等<br>のうち1年超<br>(千円) | 時価<br>(千円) | 評価損益<br>(千円) |
| 市場取引以外の取引 | 為替予約取引<br>売建<br>米ドル | -                   | -                      | -          | -            | 38,594              | -                      | 40,335     | 1,741        |
|           | 合計                  | -                   | -                      | -          | -            | 38,594              | -                      | 40,335     | 1,741        |

(注) 1. 時価の算定方法

期末の時価は先物為替相場を使用しております。

2. ヘッジ会計が適用されているデリバティブ取引については、開示の対象から除いております。

(退職給付関係)

1. 採用している退職給付制度の概要

当社及び国内連結子会社は、確定給付型の制度として適格退職年金制度を設けております。

2. 退職給付債務に関する事項

|                                  | 前連結会計年度<br>(平成20年3月31日) | 当連結会計年度<br>(平成21年3月31日) |
|----------------------------------|-------------------------|-------------------------|
| イ 退職給付債務 (千円)                    | 3,213,663               | 3,155,177               |
| ロ 年金資産 (千円)                      | 2,482,192               | 1,869,728               |
| ハ 未積立退職給付債務(イ+ロ) (千円)            | 731,470                 | 1,285,448               |
| ニ 会計基準変更時差異の未処理額 (千円)            | -                       | -                       |
| ホ 未認識数理計算上の差異 (千円)               | 200,187                 | 637,717                 |
| ヘ 未認識過去勤務債務 (千円)                 | -                       | -                       |
| ト 連結貸借対照表計上額純額<br>(ハ+ニ+ホ+ヘ) (千円) | 531,282                 | 647,731                 |
| チ 前払年金費用 (千円)                    | -                       | -                       |
| リ 退職給付引当金(ト-チ) (千円)              | 531,282                 | 647,731                 |

(注) 連結子会社については退職給付債務の算定にあたり、簡便法を採用しております。

3. 退職給付費用に関する事項

|                           | 前連結会計年度<br>(自平成19年4月1日<br>至平成20年3月31日) | 当連結会計年度<br>(自平成20年4月1日<br>至平成21年3月31日) |
|---------------------------|--|--|
| 退職給付費用(千円)                | 253,778                                | 321,422                                |
| イ 勤務費用(千円)                | 240,905                                | 252,851                                |
| ロ 利息費用(千円)                | 60,016                                 | 61,616                                 |
| ハ 期待運用収益(減算)(千円)          | 39,326                                 | 33,313                                 |
| ニ 会計基準変更時差異の費用処理額<br>(千円) | -                                      | -                                      |
| ホ 数理計算上の差異の費用処理額(千円)      | 7,817                                  | 40,268                                 |
| ヘ 過去勤務債務の費用処理額(千円)        | -                                      | -                                      |

(注) 簡便法を採用している連結子会社の退職給付費用は、イ 勤務費用に計上しております。

4. 退職給付債務等の計算の基礎に関する事項

|                    | 前連結会計年度<br>(平成20年3月31日)   | 当連結会計年度<br>(平成21年3月31日) |
|--------------------|---|-------------------------|
| イ 退職給付見込額の期間配分方法   | 期間定額基準  | 同左                      |
| ロ 割引率(%)           | 2.1   | 2.1                     |
| ハ 期待運用収益率(%)       | 1.5   | 1.5                     |
| ニ 数理計算上の差異の処理年数(年) | 10  | 10                      |
|                    | (各連結会計年度の発生時における従業員の平均残存勤務期間以内の一定の年数による定額法により按分した額をそれぞれ発生翌連結会計年度から費用処理することとしております。) | 同左                      |

( 税効果会計関係 )

| 前連結会計年度<br>(平成20年3月31日)  | 当連結会計年度<br>(平成21年3月31日) |          |       |         |                |       |                    |        |            |        |            |        |           |        |            |         |           |        |                   |         |   |         |          |           |        |         |          |         |           |         |              |         |     |     |          |         |  |         |   |        |          |       |         |                |       |              |        |          |        |           |        |        |        |         |         |           |        |     |         |              |        |     |         |          |           |        |         |          |           |           |        |     |     |          |        |  |           |
|--|-------------------------|----------|-------|---------|----------------|-------|--------------------|--------|------------|--------|------------|--------|-----------|--------|------------|---------|-----------|--------|-------------------|---------|---|---------|----------|-----------|--------|---------|----------|---------|-----------|---------|--------------|---------|-----|-----|----------|---------|--|---------|---|--------|----------|-------|---------|----------------|-------|--------------|--------|----------|--------|-----------|--------|--------|--------|---------|---------|-----------|--------|-----|---------|--------------|--------|-----|---------|----------|-----------|--------|---------|----------|-----------|-----------|--------|-----|-----|----------|--------|--|-----------|
| <p>1. 繰延税金資産及び繰延税金負債の発生の主な原因別の内訳</p> <p>(繰延税金資産)</p> <table style="width: 100%; border-collapse: collapse;"> <tr><td>未払事業税等</td><td style="text-align: right;">30,142千円</td></tr> <tr><td>賞与引当金</td><td style="text-align: right;">220,599</td></tr> <tr><td>たな卸資産の未実現利益の消去</td><td style="text-align: right;">7,570</td></tr> <tr><td>貸倒引当金損金算入超過額</td><td style="text-align: right;">98,817</td></tr> <tr><td>固定資産減損損失</td><td style="text-align: right;">88,932</td></tr> <tr><td>投資有価証券評価損</td><td style="text-align: right;">63,807</td></tr> <tr><td>保証金評価損</td><td style="text-align: right;">54,114</td></tr> <tr><td>退職給付引当金</td><td style="text-align: right;">216,232</td></tr> <tr><td>役員退職慰労引当金</td><td style="text-align: right;">71,091</td></tr> <tr><td>欠損金</td><td style="text-align: right;">235,317</td></tr> <tr><td>その他</td><td style="text-align: right;">116,318</td></tr> <tr><td>繰延税金資産小計</td><td style="text-align: right; border-top: 1px solid black;">1,202,942</td></tr> <tr><td>評価性引当額</td><td style="text-align: right; border-top: 1px solid black;">255,505</td></tr> <tr><td>繰延税金資産合計</td><td style="text-align: right; border-top: 1px solid black;">947,436</td></tr> </table> <p>(繰延税金負債)</p> <table style="width: 100%; border-collapse: collapse;"> <tr><td>子会社の留保利益金</td><td style="text-align: right;">147,447</td></tr> <tr><td>その他有価証券評価差額金</td><td style="text-align: right;">395,716</td></tr> <tr><td>その他</td><td style="text-align: right;">412</td></tr> <tr><td>繰延税金負債合計</td><td style="text-align: right; border-top: 1px solid black;">543,576</td></tr> </table> <p>繰延税金資産の純額</p> <table style="width: 100%; border-collapse: collapse;"> <tr><td></td><td style="text-align: right; border-top: 1px solid black; border-bottom: 3px double black;">403,860</td></tr> </table> | 未払事業税等                  | 30,142千円 | 賞与引当金 | 220,599 | たな卸資産の未実現利益の消去 | 7,570 | 貸倒引当金損金算入超過額       | 98,817 | 固定資産減損損失   | 88,932 | 投資有価証券評価損  | 63,807 | 保証金評価損    | 54,114 | 退職給付引当金    | 216,232 | 役員退職慰労引当金 | 71,091 | 欠損金               | 235,317 | その他   | 116,318 | 繰延税金資産小計 | 1,202,942 | 評価性引当額 | 255,505 | 繰延税金資産合計 | 947,436 | 子会社の留保利益金 | 147,447 | その他有価証券評価差額金 | 395,716 | その他 | 412 | 繰延税金負債合計 | 543,576 |  | 403,860 | <p>1. 繰延税金資産及び繰延税金負債の発生の主な原因別の内訳</p> <p>(繰延税金資産)</p> <table style="width: 100%; border-collapse: collapse;"> <tr><td>未払事業税等</td><td style="text-align: right;">11,786千円</td></tr> <tr><td>賞与引当金</td><td style="text-align: right;">140,379</td></tr> <tr><td>たな卸資産の未実現利益の消去</td><td style="text-align: right;">1,745</td></tr> <tr><td>貸倒引当金損金算入超過額</td><td style="text-align: right;">24,481</td></tr> <tr><td>固定資産減損損失</td><td style="text-align: right;">52,834</td></tr> <tr><td>投資有価証券評価損</td><td style="text-align: right;">47,491</td></tr> <tr><td>保証金評価損</td><td style="text-align: right;">56,503</td></tr> <tr><td>退職給付引当金</td><td style="text-align: right;">263,626</td></tr> <tr><td>役員退職慰労引当金</td><td style="text-align: right;">78,057</td></tr> <tr><td>欠損金</td><td style="text-align: right;">555,366</td></tr> <tr><td>その他有価証券評価差額金</td><td style="text-align: right;">54,508</td></tr> <tr><td>その他</td><td style="text-align: right;">307,600</td></tr> <tr><td>繰延税金資産小計</td><td style="text-align: right; border-top: 1px solid black;">1,594,381</td></tr> <tr><td>評価性引当額</td><td style="text-align: right; border-top: 1px solid black;">510,637</td></tr> <tr><td>繰延税金資産合計</td><td style="text-align: right; border-top: 1px solid black;">1,083,744</td></tr> </table> <p>(繰延税金負債)</p> <table style="width: 100%; border-collapse: collapse;"> <tr><td>子会社の留保利益金</td><td style="text-align: right;">13,391</td></tr> <tr><td>その他</td><td style="text-align: right;">404</td></tr> <tr><td>繰延税金負債合計</td><td style="text-align: right; border-top: 1px solid black;">13,796</td></tr> </table> <p>繰延税金資産の純額</p> <table style="width: 100%; border-collapse: collapse;"> <tr><td></td><td style="text-align: right; border-top: 1px solid black; border-bottom: 3px double black;">1,069,948</td></tr> </table> | 未払事業税等 | 11,786千円 | 賞与引当金 | 140,379 | たな卸資産の未実現利益の消去 | 1,745 | 貸倒引当金損金算入超過額 | 24,481 | 固定資産減損損失 | 52,834 | 投資有価証券評価損 | 47,491 | 保証金評価損 | 56,503 | 退職給付引当金 | 263,626 | 役員退職慰労引当金 | 78,057 | 欠損金 | 555,366 | その他有価証券評価差額金 | 54,508 | その他 | 307,600 | 繰延税金資産小計 | 1,594,381 | 評価性引当額 | 510,637 | 繰延税金資産合計 | 1,083,744 | 子会社の留保利益金 | 13,391 | その他 | 404 | 繰延税金負債合計 | 13,796 |  | 1,069,948 |
| 未払事業税等   | 30,142千円                |          |       |         |                |       |                    |        |            |        |            |        |           |        |            |         |           |        |                   |         |   |         |          |           |        |         |          |         |           |         |              |         |     |     |          |         |  |         |   |        |          |       |         |                |       |              |        |          |        |           |        |        |        |         |         |           |        |     |         |              |        |     |         |          |           |        |         |          |           |           |        |     |     |          |        |  |           |
| 賞与引当金  | 220,599                 |          |       |         |                |       |                    |        |            |        |            |        |           |        |            |         |           |        |                   |         |   |         |          |           |        |         |          |         |           |         |              |         |     |     |          |         |  |         |   |        |          |       |         |                |       |              |        |          |        |           |        |        |        |         |         |           |        |     |         |              |        |     |         |          |           |        |         |          |           |           |        |     |     |          |        |  |           |
| たな卸資産の未実現利益の消去   | 7,570                   |          |       |         |                |       |                    |        |            |        |            |        |           |        |            |         |           |        |                   |         |   |         |          |           |        |         |          |         |           |         |              |         |     |     |          |         |  |         |   |        |          |       |         |                |       |              |        |          |        |           |        |        |        |         |         |           |        |     |         |              |        |     |         |          |           |        |         |          |           |           |        |     |     |          |        |  |           |
| 貸倒引当金損金算入超過額   | 98,817                  |          |       |         |                |       |                    |        |            |        |            |        |           |        |            |         |           |        |                   |         |   |         |          |           |        |         |          |         |           |         |              |         |     |     |          |         |  |         |   |        |          |       |         |                |       |              |        |          |        |           |        |        |        |         |         |           |        |     |         |              |        |     |         |          |           |        |         |          |           |           |        |     |     |          |        |  |           |
| 固定資産減損損失   | 88,932                  |          |       |         |                |       |                    |        |            |        |            |        |           |        |            |         |           |        |                   |         |   |         |          |           |        |         |          |         |           |         |              |         |     |     |          |         |  |         |   |        |          |       |         |                |       |              |        |          |        |           |        |        |        |         |         |           |        |     |         |              |        |     |         |          |           |        |         |          |           |           |        |     |     |          |        |  |           |
| 投資有価証券評価損  | 63,807                  |          |       |         |                |       |                    |        |            |        |            |        |           |        |            |         |           |        |                   |         |   |         |          |           |        |         |          |         |           |         |              |         |     |     |          |         |  |         |   |        |          |       |         |                |       |              |        |          |        |           |        |        |        |         |         |           |        |     |         |              |        |     |         |          |           |        |         |          |           |           |        |     |     |          |        |  |           |
| 保証金評価損   | 54,114                  |          |       |         |                |       |                    |        |            |        |            |        |           |        |            |         |           |        |                   |         |   |         |          |           |        |         |          |         |           |         |              |         |     |     |          |         |  |         |   |        |          |       |         |                |       |              |        |          |        |           |        |        |        |         |         |           |        |     |         |              |        |     |         |          |           |        |         |          |           |           |        |     |     |          |        |  |           |
| 退職給付引当金  | 216,232                 |          |       |         |                |       |                    |        |            |        |            |        |           |        |            |         |           |        |                   |         |   |         |          |           |        |         |          |         |           |         |              |         |     |     |          |         |  |         |   |        |          |       |         |                |       |              |        |          |        |           |        |        |        |         |         |           |        |     |         |              |        |     |         |          |           |        |         |          |           |           |        |     |     |          |        |  |           |
| 役員退職慰労引当金  | 71,091                  |          |       |         |                |       |                    |        |            |        |            |        |           |        |            |         |           |        |                   |         |   |         |          |           |        |         |          |         |           |         |              |         |     |     |          |         |  |         |   |        |          |       |         |                |       |              |        |          |        |           |        |        |        |         |         |           |        |     |         |              |        |     |         |          |           |        |         |          |           |           |        |     |     |          |        |  |           |
| 欠損金  | 235,317                 |          |       |         |                |       |                    |        |            |        |            |        |           |        |            |         |           |        |                   |         |   |         |          |           |        |         |          |         |           |         |              |         |     |     |          |         |  |         |   |        |          |       |         |                |       |              |        |          |        |           |        |        |        |         |         |           |        |     |         |              |        |     |         |          |           |        |         |          |           |           |        |     |     |          |        |  |           |
| その他  | 116,318                 |          |       |         |                |       |                    |        |            |        |            |        |           |        |            |         |           |        |                   |         |   |         |          |           |        |         |          |         |           |         |              |         |     |     |          |         |  |         |   |        |          |       |         |                |       |              |        |          |        |           |        |        |        |         |         |           |        |     |         |              |        |     |         |          |           |        |         |          |           |           |        |     |     |          |        |  |           |
| 繰延税金資産小計   | 1,202,942               |          |       |         |                |       |                    |        |            |        |            |        |           |        |            |         |           |        |                   |         |   |         |          |           |        |         |          |         |           |         |              |         |     |     |          |         |  |         |   |        |          |       |         |                |       |              |        |          |        |           |        |        |        |         |         |           |        |     |         |              |        |     |         |          |           |        |         |          |           |           |        |     |     |          |        |  |           |
| 評価性引当額   | 255,505                 |          |       |         |                |       |                    |        |            |        |            |        |           |        |            |         |           |        |                   |         |   |         |          |           |        |         |          |         |           |         |              |         |     |     |          |         |  |         |   |        |          |       |         |                |       |              |        |          |        |           |        |        |        |         |         |           |        |     |         |              |        |     |         |          |           |        |         |          |           |           |        |     |     |          |        |  |           |
| 繰延税金資産合計   | 947,436                 |          |       |         |                |       |                    |        |            |        |            |        |           |        |            |         |           |        |                   |         |   |         |          |           |        |         |          |         |           |         |              |         |     |     |          |         |  |         |   |        |          |       |         |                |       |              |        |          |        |           |        |        |        |         |         |           |        |     |         |              |        |     |         |          |           |        |         |          |           |           |        |     |     |          |        |  |           |
| 子会社の留保利益金  | 147,447                 |          |       |         |                |       |                    |        |            |        |            |        |           |        |            |         |           |        |                   |         |   |         |          |           |        |         |          |         |           |         |              |         |     |     |          |         |  |         |   |        |          |       |         |                |       |              |        |          |        |           |        |        |        |         |         |           |        |     |         |              |        |     |         |          |           |        |         |          |           |           |        |     |     |          |        |  |           |
| その他有価証券評価差額金   | 395,716                 |          |       |         |                |       |                    |        |            |        |            |        |           |        |            |         |           |        |                   |         |   |         |          |           |        |         |          |         |           |         |              |         |     |     |          |         |  |         |   |        |          |       |         |                |       |              |        |          |        |           |        |        |        |         |         |           |        |     |         |              |        |     |         |          |           |        |         |          |           |           |        |     |     |          |        |  |           |
| その他  | 412                     |          |       |         |                |       |                    |        |            |        |            |        |           |        |            |         |           |        |                   |         |   |         |          |           |        |         |          |         |           |         |              |         |     |     |          |         |  |         |   |        |          |       |         |                |       |              |        |          |        |           |        |        |        |         |         |           |        |     |         |              |        |     |         |          |           |        |         |          |           |           |        |     |     |          |        |  |           |
| 繰延税金負債合計   | 543,576                 |          |       |         |                |       |                    |        |            |        |            |        |           |        |            |         |           |        |                   |         |   |         |          |           |        |         |          |         |           |         |              |         |     |     |          |         |  |         |   |        |          |       |         |                |       |              |        |          |        |           |        |        |        |         |         |           |        |     |         |              |        |     |         |          |           |        |         |          |           |           |        |     |     |          |        |  |           |
|  | 403,860                 |          |       |         |                |       |                    |        |            |        |            |        |           |        |            |         |           |        |                   |         |   |         |          |           |        |         |          |         |           |         |              |         |     |     |          |         |  |         |   |        |          |       |         |                |       |              |        |          |        |           |        |        |        |         |         |           |        |     |         |              |        |     |         |          |           |        |         |          |           |           |        |     |     |          |        |  |           |
| 未払事業税等   | 11,786千円                |          |       |         |                |       |                    |        |            |        |            |        |           |        |            |         |           |        |                   |         |   |         |          |           |        |         |          |         |           |         |              |         |     |     |          |         |  |         |   |        |          |       |         |                |       |              |        |          |        |           |        |        |        |         |         |           |        |     |         |              |        |     |         |          |           |        |         |          |           |           |        |     |     |          |        |  |           |
| 賞与引当金  | 140,379                 |          |       |         |                |       |                    |        |            |        |            |        |           |        |            |         |           |        |                   |         |   |         |          |           |        |         |          |         |           |         |              |         |     |     |          |         |  |         |   |        |          |       |         |                |       |              |        |          |        |           |        |        |        |         |         |           |        |     |         |              |        |     |         |          |           |        |         |          |           |           |        |     |     |          |        |  |           |
| たな卸資産の未実現利益の消去   | 1,745                   |          |       |         |                |       |                    |        |            |        |            |        |           |        |            |         |           |        |                   |         |   |         |          |           |        |         |          |         |           |         |              |         |     |     |          |         |  |         |   |        |          |       |         |                |       |              |        |          |        |           |        |        |        |         |         |           |        |     |         |              |        |     |         |          |           |        |         |          |           |           |        |     |     |          |        |  |           |
| 貸倒引当金損金算入超過額   | 24,481                  |          |       |         |                |       |                    |        |            |        |            |        |           |        |            |         |           |        |                   |         |   |         |          |           |        |         |          |         |           |         |              |         |     |     |          |         |  |         |   |        |          |       |         |                |       |              |        |          |        |           |        |        |        |         |         |           |        |     |         |              |        |     |         |          |           |        |         |          |           |           |        |     |     |          |        |  |           |
| 固定資産減損損失   | 52,834                  |          |       |         |                |       |                    |        |            |        |            |        |           |        |            |         |           |        |                   |         |   |         |          |           |        |         |          |         |           |         |              |         |     |     |          |         |  |         |   |        |          |       |         |                |       |              |        |          |        |           |        |        |        |         |         |           |        |     |         |              |        |     |         |          |           |        |         |          |           |           |        |     |     |          |        |  |           |
| 投資有価証券評価損  | 47,491                  |          |       |         |                |       |                    |        |            |        |            |        |           |        |            |         |           |        |                   |         |   |         |          |           |        |         |          |         |           |         |              |         |     |     |          |         |  |         |   |        |          |       |         |                |       |              |        |          |        |           |        |        |        |         |         |           |        |     |         |              |        |     |         |          |           |        |         |          |           |           |        |     |     |          |        |  |           |
| 保証金評価損   | 56,503                  |          |       |         |                |       |                    |        |            |        |            |        |           |        |            |         |           |        |                   |         |   |         |          |           |        |         |          |         |           |         |              |         |     |     |          |         |  |         |   |        |          |       |         |                |       |              |        |          |        |           |        |        |        |         |         |           |        |     |         |              |        |     |         |          |           |        |         |          |           |           |        |     |     |          |        |  |           |
| 退職給付引当金  | 263,626                 |          |       |         |                |       |                    |        |            |        |            |        |           |        |            |         |           |        |                   |         |   |         |          |           |        |         |          |         |           |         |              |         |     |     |          |         |  |         |   |        |          |       |         |                |       |              |        |          |        |           |        |        |        |         |         |           |        |     |         |              |        |     |         |          |           |        |         |          |           |           |        |     |     |          |        |  |           |
| 役員退職慰労引当金  | 78,057                  |          |       |         |                |       |                    |        |            |        |            |        |           |        |            |         |           |        |                   |         |   |         |          |           |        |         |          |         |           |         |              |         |     |     |          |         |  |         |   |        |          |       |         |                |       |              |        |          |        |           |        |        |        |         |         |           |        |     |         |              |        |     |         |          |           |        |         |          |           |           |        |     |     |          |        |  |           |
| 欠損金  | 555,366                 |          |       |         |                |       |                    |        |            |        |            |        |           |        |            |         |           |        |                   |         |   |         |          |           |        |         |          |         |           |         |              |         |     |     |          |         |  |         |   |        |          |       |         |                |       |              |        |          |        |           |        |        |        |         |         |           |        |     |         |              |        |     |         |          |           |        |         |          |           |           |        |     |     |          |        |  |           |
| その他有価証券評価差額金   | 54,508                  |          |       |         |                |       |                    |        |            |        |            |        |           |        |            |         |           |        |                   |         |   |         |          |           |        |         |          |         |           |         |              |         |     |     |          |         |  |         |   |        |          |       |         |                |       |              |        |          |        |           |        |        |        |         |         |           |        |     |         |              |        |     |         |          |           |        |         |          |           |           |        |     |     |          |        |  |           |
| その他  | 307,600                 |          |       |         |                |       |                    |        |            |        |            |        |           |        |            |         |           |        |                   |         |   |         |          |           |        |         |          |         |           |         |              |         |     |     |          |         |  |         |   |        |          |       |         |                |       |              |        |          |        |           |        |        |        |         |         |           |        |     |         |              |        |     |         |          |           |        |         |          |           |           |        |     |     |          |        |  |           |
| 繰延税金資産小計   | 1,594,381               |          |       |         |                |       |                    |        |            |        |            |        |           |        |            |         |           |        |                   |         |   |         |          |           |        |         |          |         |           |         |              |         |     |     |          |         |  |         |   |        |          |       |         |                |       |              |        |          |        |           |        |        |        |         |         |           |        |     |         |              |        |     |         |          |           |        |         |          |           |           |        |     |     |          |        |  |           |
| 評価性引当額   | 510,637                 |          |       |         |                |       |                    |        |            |        |            |        |           |        |            |         |           |        |                   |         |   |         |          |           |        |         |          |         |           |         |              |         |     |     |          |         |  |         |   |        |          |       |         |                |       |              |        |          |        |           |        |        |        |         |         |           |        |     |         |              |        |     |         |          |           |        |         |          |           |           |        |     |     |          |        |  |           |
| 繰延税金資産合計   | 1,083,744               |          |       |         |                |       |                    |        |            |        |            |        |           |        |            |         |           |        |                   |         |   |         |          |           |        |         |          |         |           |         |              |         |     |     |          |         |  |         |   |        |          |       |         |                |       |              |        |          |        |           |        |        |        |         |         |           |        |     |         |              |        |     |         |          |           |        |         |          |           |           |        |     |     |          |        |  |           |
| 子会社の留保利益金  | 13,391                  |          |       |         |                |       |                    |        |            |        |            |        |           |        |            |         |           |        |                   |         |   |         |          |           |        |         |          |         |           |         |              |         |     |     |          |         |  |         |   |        |          |       |         |                |       |              |        |          |        |           |        |        |        |         |         |           |        |     |         |              |        |     |         |          |           |        |         |          |           |           |        |     |     |          |        |  |           |
| その他  | 404                     |          |       |         |                |       |                    |        |            |        |            |        |           |        |            |         |           |        |                   |         |   |         |          |           |        |         |          |         |           |         |              |         |     |     |          |         |  |         |   |        |          |       |         |                |       |              |        |          |        |           |        |        |        |         |         |           |        |     |         |              |        |     |         |          |           |        |         |          |           |           |        |     |     |          |        |  |           |
| 繰延税金負債合計   | 13,796                  |          |       |         |                |       |                    |        |            |        |            |        |           |        |            |         |           |        |                   |         |   |         |          |           |        |         |          |         |           |         |              |         |     |     |          |         |  |         |   |        |          |       |         |                |       |              |        |          |        |           |        |        |        |         |         |           |        |     |         |              |        |     |         |          |           |        |         |          |           |           |        |     |     |          |        |  |           |
|  | 1,069,948               |          |       |         |                |       |                    |        |            |        |            |        |           |        |            |         |           |        |                   |         |   |         |          |           |        |         |          |         |           |         |              |         |     |     |          |         |  |         |   |        |          |       |         |                |       |              |        |          |        |           |        |        |        |         |         |           |        |     |         |              |        |     |         |          |           |        |         |          |           |           |        |     |     |          |        |  |           |
| <p>2. 法定実効税率と税効果会計適用後の法人税等の負担率との差異の原因となった主な項目別の内訳</p> <table style="width: 100%; border-collapse: collapse;"> <tr><td>法定実効税率</td><td style="text-align: right;">40.70%</td></tr> <tr><td>(調整)</td><td></td></tr> <tr><td>住民税均等割等</td><td style="text-align: right;">4.40%</td></tr> <tr><td>交際費等永久に損金に算入されない項目</td><td style="text-align: right;">6.01</td></tr> <tr><td>試験研究費等税額控除</td><td style="text-align: right;">5.20</td></tr> <tr><td>連結消去に伴う影響額</td><td style="text-align: right;">7.77</td></tr> <tr><td>海外子会社税率差異</td><td style="text-align: right;">5.30</td></tr> <tr><td>評価性引当金の影響額</td><td style="text-align: right;">5.12</td></tr> <tr><td>その他</td><td style="text-align: right;">1.20</td></tr> <tr><td>税効果会計適用後の法人税等の負担率</td><td style="text-align: right; border-top: 1px solid black;">54.70</td></tr> </table>   | 法定実効税率                  | 40.70%   | (調整)  |         | 住民税均等割等        | 4.40% | 交際費等永久に損金に算入されない項目 | 6.01   | 試験研究費等税額控除 | 5.20   | 連結消去に伴う影響額 | 7.77   | 海外子会社税率差異 | 5.30   | 評価性引当金の影響額 | 5.12    | その他       | 1.20   | 税効果会計適用後の法人税等の負担率 | 54.70   | <p>2. 法定実効税率と税効果会計適用後の法人税等の負担率との差異の原因となった主な項目別の内訳</p> <p>当連結会計年度においては、税金等調整前当期純損失が計上されているため記載を省略しております。</p> |         |          |           |        |         |          |         |           |         |              |         |     |     |          |         |  |         |   |        |          |       |         |                |       |              |        |          |        |           |        |        |        |         |         |           |        |     |         |              |        |     |         |          |           |        |         |          |           |           |        |     |     |          |        |  |           |
| 法定実効税率   | 40.70%                  |          |       |         |                |       |                    |        |            |        |            |        |           |        |            |         |           |        |                   |         |   |         |          |           |        |         |          |         |           |         |              |         |     |     |          |         |  |         |   |        |          |       |         |                |       |              |        |          |        |           |        |        |        |         |         |           |        |     |         |              |        |     |         |          |           |        |         |          |           |           |        |     |     |          |        |  |           |
| (調整)   |                         |          |       |         |                |       |                    |        |            |        |            |        |           |        |            |         |           |        |                   |         |   |         |          |           |        |         |          |         |           |         |              |         |     |     |          |         |  |         |   |        |          |       |         |                |       |              |        |          |        |           |        |        |        |         |         |           |        |     |         |              |        |     |         |          |           |        |         |          |           |           |        |     |     |          |        |  |           |
| 住民税均等割等  | 4.40%                   |          |       |         |                |       |                    |        |            |        |            |        |           |        |            |         |           |        |                   |         |   |         |          |           |        |         |          |         |           |         |              |         |     |     |          |         |  |         |   |        |          |       |         |                |       |              |        |          |        |           |        |        |        |         |         |           |        |     |         |              |        |     |         |          |           |        |         |          |           |           |        |     |     |          |        |  |           |
| 交際費等永久に損金に算入されない項目   | 6.01                    |          |       |         |                |       |                    |        |            |        |            |        |           |        |            |         |           |        |                   |         |   |         |          |           |        |         |          |         |           |         |              |         |     |     |          |         |  |         |   |        |          |       |         |                |       |              |        |          |        |           |        |        |        |         |         |           |        |     |         |              |        |     |         |          |           |        |         |          |           |           |        |     |     |          |        |  |           |
| 試験研究費等税額控除   | 5.20                    |          |       |         |                |       |                    |        |            |        |            |        |           |        |            |         |           |        |                   |         |   |         |          |           |        |         |          |         |           |         |              |         |     |     |          |         |  |         |   |        |          |       |         |                |       |              |        |          |        |           |        |        |        |         |         |           |        |     |         |              |        |     |         |          |           |        |         |          |           |           |        |     |     |          |        |  |           |
| 連結消去に伴う影響額   | 7.77                    |          |       |         |                |       |                    |        |            |        |            |        |           |        |            |         |           |        |                   |         |   |         |          |           |        |         |          |         |           |         |              |         |     |     |          |         |  |         |   |        |          |       |         |                |       |              |        |          |        |           |        |        |        |         |         |           |        |     |         |              |        |     |         |          |           |        |         |          |           |           |        |     |     |          |        |  |           |
| 海外子会社税率差異  | 5.30                    |          |       |         |                |       |                    |        |            |        |            |        |           |        |            |         |           |        |                   |         |   |         |          |           |        |         |          |         |           |         |              |         |     |     |          |         |  |         |   |        |          |       |         |                |       |              |        |          |        |           |        |        |        |         |         |           |        |     |         |              |        |     |         |          |           |        |         |          |           |           |        |     |     |          |        |  |           |
| 評価性引当金の影響額   | 5.12                    |          |       |         |                |       |                    |        |            |        |            |        |           |        |            |         |           |        |                   |         |   |         |          |           |        |         |          |         |           |         |              |         |     |     |          |         |  |         |   |        |          |       |         |                |       |              |        |          |        |           |        |        |        |         |         |           |        |     |         |              |        |     |         |          |           |        |         |          |           |           |        |     |     |          |        |  |           |
| その他  | 1.20                    |          |       |         |                |       |                    |        |            |        |            |        |           |        |            |         |           |        |                   |         |   |         |          |           |        |         |          |         |           |         |              |         |     |     |          |         |  |         |   |        |          |       |         |                |       |              |        |          |        |           |        |        |        |         |         |           |        |     |         |              |        |     |         |          |           |        |         |          |           |           |        |     |     |          |        |  |           |
| 税効果会計適用後の法人税等の負担率  | 54.70                   |          |       |         |                |       |                    |        |            |        |            |        |           |        |            |         |           |        |                   |         |   |         |          |           |        |         |          |         |           |         |              |         |     |     |          |         |  |         |   |        |          |       |         |                |       |              |        |          |        |           |        |        |        |         |         |           |        |     |         |              |        |     |         |          |           |        |         |          |           |           |        |     |     |          |        |  |           |

(セグメント情報)

【事業の種類別セグメント情報】

前連結会計年度(自平成19年4月1日至平成20年3月31日)

|                           | 商事部門<br>(千円) | IT部門<br>(千円) | 製造部門<br>(千円) | 計<br>(千円)  | 消去又は全<br>社(千円) | 連結<br>(千円) |
|---------------------------|--------------|--------------|--------------|------------|----------------|------------|
| 売上高及び営業損益                 |              |              |              |            |                |            |
| 売上高                       |              |              |              |            |                |            |
| (1) 外部顧客に対する売上高           | 73,053,028   | 8,165,879    | 7,816,522    | 89,035,430 | -              | 89,035,430 |
| (2) セグメント間の内部売上高<br>又は振替高 | 8,956        | 107,618      | 67,416       | 183,991    | (183,991)      | -          |
| 計                         | 73,061,985   | 8,273,497    | 7,883,938    | 89,219,422 | (183,991)      | 89,035,430 |
| 営業費用                      | 70,950,760   | 7,177,918    | 8,420,951    | 86,549,631 | 1,422,767      | 87,972,398 |
| 営業利益又は営業損失( )             | 2,111,225    | 1,095,578    | 537,013      | 2,669,790  | (1,606,758)    | 1,063,032  |
| 資産、減価償却費及び資本的支<br>出       |              |              |              |            |                |            |
| 資産                        | 29,466,459   | 3,623,052    | 5,336,490    | 38,426,001 | 4,574,091      | 43,000,093 |
| 減価償却費                     | 38,848       | 73,305       | 201,976      | 314,130    | 90,162         | 404,293    |
| 資本的支出                     | 33,094       | 87,810       | 30,493       | 151,398    | 16,489         | 167,888    |

当連結会計年度(自平成20年4月1日至平成21年3月31日)

|                           | 商事部門<br>(千円) | IT部門<br>(千円) | 製造部門<br>(千円) | 計<br>(千円)  | 消去又は全<br>社(千円) | 連結<br>(千円) |
|---------------------------|--------------|--------------|--------------|------------|----------------|------------|
| 売上高及び営業損益                 |              |              |              |            |                |            |
| 売上高                       |              |              |              |            |                |            |
| (1) 外部顧客に対する売上高           | 57,541,988   | 7,346,245    | 7,590,698    | 72,478,932 | -              | 72,478,932 |
| (2) セグメント間の内部売上高<br>又は振替高 | 8,105        | 82,871       | 8,547        | 99,523     | (99,523)       | -          |
| 計                         | 57,550,093   | 7,429,116    | 7,599,245    | 72,578,455 | (99,523)       | 72,478,932 |
| 営業費用                      | 56,855,058   | 6,664,571    | 8,018,377    | 71,538,008 | 1,284,770      | 72,822,779 |
| 営業利益又は営業損失( )             | 695,035      | 764,544      | 419,132      | 1,040,447  | (1,384,294)    | 343,846    |
| 資産、減価償却費及び資本的支<br>出       |              |              |              |            |                |            |
| 資産                        | 19,942,503   | 3,221,416    | 5,264,905    | 28,428,825 | 4,483,450      | 32,912,275 |
| 減価償却費                     | 42,904       | 104,425      | 474,271      | 621,601    | 69,084         | 690,686    |
| 資本的支出                     | 33,068       | 136,103      | 164,629      | 333,801    | 1,580          | 335,382    |

(注) 1. 事業区分の方法

当社の事業区分は、製品の種類、製造方法、販売市場の類似性及び管理区分をもとに、当社グループの事業実態にあわせて区分しております。

2. 各事業区分の主要製品

| 事業区分 | 主要製品  |
|------|---|
| 商事部門 | 各種半導体、マイコンソフト開発、電子デバイス、LED関連機器、電子部品用金属材料、化成品、ボードアッセンブリ、産業システム機器、工場用設備機械、FA-ITソリューション、船舶用救命器具類 |
| IT部門 | ソフトウェア開発、システム開発、情報システム機器、電子機器、パッケージソフト、IC設計   |
| 製造部門 | プリント配線板、超短納期試作ビルドアップ基板  |

3. 営業費用のうち、消去又は全社の項目に含めた配賦不能営業費用

|                          | 前連結会計年度<br>(千円) | 当連結会計年度<br>(千円) | 主な内容                    |
|--------------------------|-----------------|-----------------|-------------------------|
| 消去又は全社の項目に含めた配賦不能営業費用の金額 | 1,606,758       | 1,384,294       | 当社の総務部門等管理部門に係る費用であります。 |

4. 資産のうち、消去又は全社の項目に含めた全社資産

|                      | 前連結会計年度<br>(千円) | 当連結会計年度<br>(千円) | 主な内容  |
|----------------------|-----------------|-----------------|---|
| 消去又は全社の項目に含めた全社資産の金額 | 4,574,091       | 4,483,450       | 当社での余資運用資金(現金及び預金)、長期投資資金(投資有価証券)及び管理部門に係る資産等であります。 |

5. 減価償却費及び資本的支出には長期前払費用と同費用に係る償却額が含まれております。

6. 会計方針の変更等

(当連結会計年度)

(棚卸資産の評価に関する会計基準)

「連結連結財務諸表作成のための基本となる重要な事項(会計方針の変更)」に記載のとおり、当連結会計年度より「棚卸資産の評価に関する会計基準」(企業会計基準第9号平成18年7月5日公表分)を適用しております。当該変更に伴い、従来の方法によった場合に比べて、次のとおり、営業利益がそれぞれ減少しております。

|      | 商事部門<br>(千円) | IT部門<br>(千円) | 製造部門<br>(千円) | 計<br>(千円) | 消去又は全社(千円) | 連結<br>(千円) |
|------|--------------|--------------|--------------|-----------|------------|------------|
| 営業利益 | 257,463      | 2,646        | 1,301        | 261,411   | -          | 261,411    |

(前連結会計年度)

「連結財務諸表作成のための基本となる重要な事項(会計方針の変更)」に記載のとおり、当連結会計年度より改正後の法人税法に基づく減価償却の方法に変更しております。当該変更により、従来の方法によった場合と比べ、次のとおり、営業費用が増加し、営業利益がそれぞれ同額減少しております。

|      | 商事部門<br>(千円) | IT部門<br>(千円) | 製造部門<br>(千円) | 計<br>(千円) | 消去又は全社(千円) | 連結<br>(千円) |
|------|--------------|--------------|--------------|-----------|------------|------------|
| 営業費用 | 715          | 15           | 685          | 1,416     | 1,371      | 2,788      |
| 営業利益 | 715          | 15           | 685          | 1,416     | (1,371)    | 2,788      |

「連結財務諸表作成のための基本となる重要な事項(追加情報)」に記載のとおり、当連結会計年度より減価償却の方法を見直しております。当該変更により、従来の方法によった場合と比べ、次のとおり、営業費用が増加し、営業利益がそれぞれ同額減少しております。

|      | 商事部門<br>(千円) | IT部門<br>(千円) | 製造部門<br>(千円) | 計<br>(千円) | 消去又は全社(千円) | 連結<br>(千円) |
|------|--------------|--------------|--------------|-----------|------------|------------|
| 営業費用 | 747          | 2,472        | 40,142       | 43,363    | 1,565      | 44,928     |
| 営業利益 | 747          | 2,472        | 40,142       | 43,363    | (1,565)    | 44,928     |

【所在地別セグメント情報】

前連結会計年度（自 平成19年4月1日 至 平成20年3月31日）

|                       | 日本<br>(千円) | アジア<br>(千円) | 計<br>(千円)  | 消去又は全社<br>(千円) | 連結<br>(千円) |
|-----------------------|------------|-------------|------------|----------------|------------|
| 売上高及び営業損益             |            |             |            |                |            |
| 売上高                   |            |             |            |                |            |
| (1) 外部顧客に対する売上高       | 76,992,231 | 12,043,199  | 89,035,430 | -              | 89,035,430 |
| (2) セグメント間の内部売上高又は振替高 | 1,675,155  | 87,930      | 1,763,086  | (1,763,086)    | -          |
| 計                     | 78,667,386 | 12,131,130  | 90,798,516 | (1,763,086)    | 89,035,430 |
| 営業費用                  | 76,075,543 | 12,054,822  | 88,130,366 | (157,967)      | 87,972,398 |
| 営業利益                  | 2,591,843  | 76,307      | 2,668,150  | (1,605,118)    | 1,063,032  |
| 資産                    | 36,535,905 | 3,143,834   | 39,679,740 | 3,320,353      | 43,000,093 |

当連結会計年度（自 平成20年4月1日 至 平成21年3月31日）

|                       | 日本<br>(千円) | アジア<br>(千円) | 計<br>(千円)  | 消去又は全社<br>(千円) | 連結<br>(千円) |
|-----------------------|------------|-------------|------------|----------------|------------|
| 売上高及び営業損益             |            |             |            |                |            |
| 売上高                   |            |             |            |                |            |
| (1) 外部顧客に対する売上高       | 63,323,488 | 9,155,443   | 72,478,932 | -              | 72,478,932 |
| (2) セグメント間の内部売上高又は振替高 | 909,937    | 110,631     | 1,020,568  | (1,020,568)    | -          |
| 計                     | 64,233,426 | 9,266,074   | 73,499,501 | (1,020,568)    | 72,478,932 |
| 営業費用                  | 63,312,503 | 9,150,650   | 72,463,154 | 359,624        | 72,822,779 |
| 営業利益又は営業損失( )         | 920,923    | 115,423     | 1,036,346  | (1,380,193)    | 343,846    |
| 資産                    | 26,659,095 | 2,691,470   | 29,350,566 | 3,561,709      | 32,912,275 |

(注) 1. 国又は地域は、地理的近接度により区分しております。

2. 本邦以外の区分に属する国又は地域の内訳は次のとおりであります。

アジア …… シンガポール、香港、上海

3. 営業費用のうち、消去又は全社の項目に含めた配賦不能営業費用

|                          | 前連結会計年度<br>(千円) | 当連結会計年度<br>(千円) | 主な内容                    |
|--------------------------|-----------------|-----------------|-------------------------|
| 消去又は全社の項目に含めた配賦不能営業費用の金額 | 1,606,758       | 1,384,294       | 当社の総務部門等管理部門に係る費用であります。 |

4. 資産のうち、消去又は全社の項目に含めた全社資産

|                      | 前連結会計年度<br>(千円) | 当連結会計年度<br>(千円) | 主な内容  |
|----------------------|-----------------|-----------------|---|
| 消去又は全社の項目に含めた全社資産の金額 | 4,574,091       | 4,483,450       | 当社での余資運用資金（現金及び預金）、長期投資資金（投資有価証券）及び管理部門に係る資産等であります。 |

5. 会計方針の変更等

(当連結会計年度)

(棚卸資産の評価に関する会計基準)

「連結連結財務諸表作成のための基本となる重要な事項（会計方針の変更）」に記載のとおり、当連結会計年度より「棚卸資産の評価に関する会計基準」（企業会計基準第9号平成18年7月5日公表分）を適用しております。当該変更により、従来の方法によった場合と比べ、次のとおり、営業利益がそれぞれ減少しております。

|      | 日本<br>(千円) | アジア<br>(千円) | 計<br>(千円) | 消去又は全社<br>(千円) | 連結<br>(千円) |
|------|------------|-------------|-----------|----------------|------------|
| 営業利益 | 261,411    | -           | 261,411   | -              | 261,411    |

(前連結会計年度)

「連結財務諸表作成のための基本となる重要な事項（会計方針の変更）」に記載のとおり、当連結会計年度より改正後の法人税法に基づく減価償却の方法に変更しております。当該変更により、従来の方法によった場合と比べ、次のとおり、営業費用が増加し、営業利益がそれぞれ同額減少しております。

|      | 日本<br>(千円) | アジア<br>(千円) | 計<br>(千円) | 消去又は全社<br>(千円) | 連結<br>(千円) |
|------|------------|-------------|-----------|----------------|------------|
| 営業費用 | 1,416      | -           | 1,416     | 1,371          | 2,788      |
| 営業利益 | 1,416      | -           | 1,416     | (1,371)        | 2,788      |

「連結財務諸表作成のための基本となる重要な事項（追加情報）」に記載のとおり、当連結会計年度より減価償却の方法を見直しております。当該変更により、従来の方法によった場合と比べ、次のとおり、営業費用が増加し、営業利益がそれぞれ同額減少しております。

|      | 日本<br>(千円) | アジア<br>(千円) | 計<br>(千円) | 消去又は全社<br>(千円) | 連結<br>(千円) |
|------|------------|-------------|-----------|----------------|------------|
| 営業費用 | 43,363     | -           | 43,363    | 1,565          | 44,928     |
| 営業利益 | 43,363     | -           | 43,363    | (1,565)        | 44,928     |

【海外売上高】

前連結会計年度（自 平成19年4月1日 至 平成20年3月31日）

|                      | アジア        | その他の地域  | 計          |
|----------------------|------------|---------|------------|
| 海外売上高（千円）            | 16,338,347 | 165,399 | 16,503,746 |
| 連結売上高（千円）            | -          | -       | 89,035,430 |
| 連結売上高に占める海外売上高の割合（％） | 18.3       | 0.2     | 18.5       |

当連結会計年度（自 平成20年4月1日 至 平成21年3月31日）

|                      | アジア        | その他の地域  | 計          |
|----------------------|------------|---------|------------|
| 海外売上高（千円）            | 15,037,813 | 144,792 | 15,182,605 |
| 連結売上高（千円）            | -          | -       | 72,478,932 |
| 連結売上高に占める海外売上高の割合（％） | 20.7       | 0.2     | 20.9       |

（注）1．国又は地域は、地理的近接度により区分しております。

2．各区分に属する国又は地域の内訳は次のとおりであります。

アジア …………… シンガポール、マレーシア、中国他

その他の地域 …………… アメリカ他

3．海外売上高は、当社及び連結子会社の本邦以外の国又は地域における売上高であります。



【関連当事者情報】

前連結会計年度（自 平成19年4月1日 至 平成20年3月31日）

(1) 親会社及び法人主要株主等

| 属性     | 会社等の名称      | 住所      | 資本金又は出資金<br>(千円) | 事業の内容又は職業                                     | 議決権等の被所有割合<br>(%) | 関係内容          |                         | 取引の内容          | 取引金額<br>(千円) | 科目   | 期末残高<br>(千円) |
|--------|-------------|---------|------------------|---|-------------------|---------------|-------------------------|----------------|--------------|------|--------------|
|        |             |         |                  |   |                   | 役員の兼任等<br>(人) | 事業上の関係                  |                |              |      |              |
| 法人主要株主 | 三菱電機<br>(株) | 東京都千代田区 | 175,820,770      | 重電システム、産業メカトロニクス、情報通信システム・電子デバイス及び家庭電器等の製造、販売 | 直接<br>18.1        | -             | 三菱電機製品の販売代理店・販売特約店契約の締結 | 当社ソフトウェア製品等の販売 | 1,105,482    | 売掛金  | 278,503      |
|        |             |         |                  |   |                   |               |                         | 受取割戻金          | 641,673      | 未収入金 | 285,116      |
|        |             |         |                  |   |                   |               |                         | 商品の購入          | 20,105,698   | 買掛金  | 2,544,238    |

(注) 1. 上記金額のうち、取引金額には消費税等が含まれておらず、期末残高には消費税等が含まれております。

2. 取引条件及び取引条件の決定方針等

(1) 当社ソフトウェア製品等の販売については、市場価格、総原価等を勘案して当社見積り価格を提示し、物件毎に価格交渉の上、一般的取引条件と同様に決定しております。

(2) 商品の購入については、市場の実勢価格、並びに三菱電機株式会社より提示された価格を基に決定しております。

当連結会計年度（自 平成20年4月1日 至 平成21年3月31日）

(追加情報)

当連結会計年度より、「関連当事者の開示に関する会計基準」（企業会計基準第11号 平成18年10月17日）及び「関連当事者の開示に関する会計基準の適用指針」（企業会計基準適用指針第13号 平成18年10月17日）を適用しております。

なお、これによる開示対象範囲の変更はありません。

関連当事者との取引

連結財務諸表提出会社と関連当事者との取引

連結財務諸表提出会社の親会社及び主要株主（会社等の場合に限る。）等

| 種類     | 会社等の名称又は氏名  | 所在地     | 資本金又は出資金<br>(千円) | 事業の内容又は職業                                     | 議決権等の被所有割合<br>(%) | 関連当事者との関係               | 取引の内容          | 取引金額<br>(千円) | 科目   | 期末残高<br>(千円) |
|--------|-------------|---------|------------------|---|-------------------|-------------------------|----------------|--------------|------|--------------|
| 法人主要株主 | 三菱電機<br>(株) | 東京都千代田区 | 175,820,770      | 重電システム、産業メカトロニクス、情報通信システム・電子デバイス及び家庭電器等の製造、販売 | 直接<br>18.3        | 三菱電機製品の販売代理店・販売特約店契約の締結 | 当社ソフトウェア製品等の販売 | 988,643      | 売掛金  | 214,436      |
|        |             |         |                  |   |                   |                         | 受取割戻金          | 247,948      | 未収入金 | 32,167       |
|        |             |         |                  |   |                   |                         | 商品の購入          | 13,055,998   | 買掛金  | 1,786,770    |

(注) 1. 上記金額のうち、取引金額には消費税等が含まれておらず、期末残高には消費税等が含まれております。

2. 取引条件及び取引条件の決定方針等

(1) 当社ソフトウェア製品等の販売については、市場価格、総原価等を勘案して当社見積り価格を提示し、物件毎に価格交渉の上、一般的取引条件と同様に決定しております。

(2) 商品の購入については、市場の実勢価格、並びに三菱電機株式会社より提示された価格を基に決定しております。

( 1株当たり情報 )

| 前連結会計年度<br>(自平成19年4月1日<br>至平成20年3月31日) |         | 当連結会計年度<br>(自平成20年4月1日<br>至平成21年3月31日)                              |         |
|--|---------|---|---------|
| 1株当たり純資産額                              | 452.88円 | 1株当たり純資産額   | 402.24円 |
| 1株当たり当期純利益金額                           | 12.65円  | 1株当たり当期純損失金額( )   | 19.46円  |
| 潜在株式調整後1株当たり当期純利益金額                    | 11.50円  | なお、潜在株式調整後1株当たり当期純利益金額については、1株当たり当期純損失であり、また、潜在株式が存在しないため記載しておりません。 |         |

(注) 算定上の基礎

1. 1株当たり純資産額

|                                 | 前連結会計年度<br>(平成20年3月31日) | 当連結会計年度<br>(平成21年3月31日) |
|---------------------------------|-------------------------|-------------------------|
| 純資産の部の合計額(千円)                   | 14,126,662              | 12,358,025              |
| 純資産の部の合計額から控除する金額(千円)           | -                       | -                       |
| 普通株式に係る期末の純資産額(千円)              | 14,126,662              | 12,358,025              |
| 1株当たり純資産額の算定に用いられた期末の普通株式の数(千株) | 31,193                  | 30,723                  |

2. 1株当たり当期純利益金額又は1株当たり当期純損失金額及び潜在株式調整後1株当たり当期純利益金額

|                               | 前連結会計年度<br>(自平成19年4月1日<br>至平成20年3月31日) | 当連結会計年度<br>(自平成20年4月1日<br>至平成21年3月31日) |
|-------------------------------|--|--|
| 1株当たり当期純利益金額又は1株当たり当期純損失金額( ) |  |  |
| 当期純利益又は当期純損失( )(千円)           | 398,663                                | 602,676                                |
| 普通株主に帰属しない金額(千円)              | -                                      | -                                      |
| 普通株式に係る当期純利益又は当期純損失( )(千円)    | 398,663                                | 602,676                                |
| 期中平均株式数(千株)                   | 31,522                                 | 30,977                                 |
| 潜在株式調整後1株当たり当期純利益金額           |  |  |
| 普通株式増加数(千株)                   | 3,155                                  | -                                      |
| (うち新株予約権付社債)                  | (3,155)                                | -                                      |

(重要な後発事象)

該当事項はありません。

【連結附属明細表】

【社債明細表】

| 会社名     | 銘柄                                 | 発行年月日     | 前期末残高<br>(千円)            | 当期末残高<br>(千円) | 利率(%) | 担保 | 償還期限      |
|---------|------------------------------------|-----------|--------------------------|---------------|-------|----|-----------|
| 協栄産業(株) | 2008年満期円貨建転換社債型新株予約権付社債<br>(注)1, 2 | 平成16年8月2日 | 1,114,000<br>(1,114,000) | -             | -     | なし | 平成20年8月1日 |
| 合計      | -                                  | -         | 1,114,000<br>(1,114,000) | -             | -     | -  | -         |

(注)1.( )内書は、1年以内の償還予定額であります。

2.新株予約権付社債に関する記載は次のとおりであります。

|                               |                            |
|-------------------------------|----------------------------|
| 発行すべき株式                       | 普通株式                       |
| 新株予約権の発行価額(円)                 | 無償                         |
| 株式の発行価格(円)                    | 353                        |
| 発行価額の総額(千円)                   | 2,000,000                  |
| 新株予約権の行使により発行した株式の発行価額の総額(千円) | -                          |
| 新株予約権の付与割合(%)                 | 100                        |
| 新株予約権の行使期間                    | 自平成16年8月16日<br>至平成20年7月18日 |

【借入金等明細表】

| 区分                      | 前期末残高<br>(千円) | 当期末残高<br>(千円) | 平均利率<br>(%) | 返済期限      |
|-------------------------|---------------|---------------|-------------|-----------|
| 短期借入金                   | 2,772,129     | 3,059,145     | 1.4         | -         |
| 1年以内に返済予定の長期借入金         | 670,000       | 870,000       | 1.9         | -         |
| 1年以内に返済予定のリース債務         | 8,387         | 320,476       | 11.7        | -         |
| 長期借入金(1年以内に返済予定のものを除く。) | 4,180,000     | 5,110,000     | 2.0         | 平成22年~26年 |
| リース債務(1年以内に返済予定のものを除く。) | 5,007         | 401,297       | 5.3         | 平成22年~26年 |
| その他有利子負債<br>受入保証金       | 67,162        | 68,689        | 1.5         | -         |
| 合計                      | 7,702,686     | 9,829,609     | -           | -         |

(注)1.平均利率については、期末借入金残高に対する加重平均利率を記載しております。

2.リース債務の平均利率については、リース料総額に含まれる利息相当額を定額法により各連結会計年度に配分しているものは、含めておりません。

3.その他の有利子負債の受入保証金は返済期限の定めのないものであります。

4.長期借入金及びリース債務(1年以内に返済予定のものを除く。)の連結決算日後5年間の返済予定額は以下のとおりであります。

|       | 1年超2年以内<br>(千円) | 2年超3年以内<br>(千円) | 3年超4年以内<br>(千円) | 4年超5年以内<br>(千円) |
|-------|-----------------|-----------------|-----------------|-----------------|
| 長期借入金 | 1,320,000       | 820,000         | 2,770,000       | 200,000         |
| リース債務 | 184,760         | 117,837         | 44,768          | 36,054          |

( 2 ) 【その他】

当連結会計年度における四半期情報

|   | 第1四半期<br>自平成20年4月1日<br>至平成20年6月30日 | 第2四半期<br>自平成20年7月1日<br>至平成20年9月30日 | 第3四半期<br>自平成20年10月1日<br>至平成20年12月31日 | 第4四半期<br>自平成21年1月1日<br>至平成21年3月31日 |
|---|------------------------------------|------------------------------------|--------------------------------------|------------------------------------|
| 売上高(千円)   | 20,297,043                         | 21,412,992                         | 16,861,760                           | 13,907,135                         |
| 税金等調整前四半期純利益<br>金額又は税金等調整前四半<br>期純損失金額( )<br>(千円) | 76,017                             | 554,021                            | 837,262                              | 396,604                            |
| 四半期純利益金額又は四半<br>期純損失金額( )<br>(千円)                 | 81,023                             | 299,346                            | 495,767                              | 325,232                            |
| 1株当たり四半期純利益金<br>額又は1株当たり四半期純<br>損失金額( )(円)        | 2.60                               | 9.61                               | 16.06                                | 10.59                              |

2【財務諸表等】  
(1)【財務諸表】  
【貸借対照表】

(単位：千円)

|               | 前事業年度<br>(平成20年3月31日)   | 当事業年度<br>(平成21年3月31日)   |
|---------------|-------------------------|-------------------------|
| <b>資産の部</b>   |                         |                         |
| 流動資産          |                         |                         |
| 現金及び預金        | 3,698,385               | 3,992,292               |
| 受取手形          | 2,725,449               | 1,930,228               |
| 売掛金           | <sup>1</sup> 18,413,130 | <sup>1</sup> 10,237,347 |
| 商品            | 5,352,271               | -                       |
| 製品            | 249,750                 | -                       |
| 商品及び製品        | -                       | 4,436,375               |
| 仕掛品           | 499,820                 | 321,150                 |
| 原材料           | 80,621                  | -                       |
| 貯蔵品           | 1,422                   | -                       |
| 原材料及び貯蔵品      | -                       | 59,981                  |
| 前払費用          | 18,782                  | 31,637                  |
| 未収入金          | 533,644                 | 48,167                  |
| 未収還付法人税等      | -                       | 172,452                 |
| 未収消費税等        | 279,851                 | 168,290                 |
| 繰延税金資産        | 324,202                 | 619,265                 |
| その他           | 12,017                  | 207,698                 |
| 貸倒引当金         | 102,000                 | 59,000                  |
| 流動資産合計        | 32,087,350              | 22,165,885              |
| 固定資産          |                         |                         |
| 有形固定資産        |                         |                         |
| 建物            | <sup>2</sup> 3,917,135  | <sup>2</sup> 3,903,250  |
| 減価償却累計額       | 2,747,616               | 2,829,628               |
| 建物（純額）        | 1,169,519               | 1,073,622               |
| 構築物           | <sup>2</sup> 369,483    | <sup>2</sup> 361,199    |
| 減価償却累計額       | 281,151                 | 285,277                 |
| 構築物（純額）       | 88,331                  | 75,921                  |
| 機械及び装置        | <sup>2</sup> 2,990,175  | <sup>2</sup> 2,909,461  |
| 減価償却累計額       | 2,818,306               | 2,776,203               |
| 機械及び装置（純額）    | 171,869                 | 133,258                 |
| 車両運搬具         | 21,400                  | 13,298                  |
| 減価償却累計額       | 19,311                  | 12,899                  |
| 車両運搬具（純額）     | 2,089                   | 398                     |
| 工具、器具及び備品     | <sup>2</sup> 450,943    | <sup>2</sup> 402,180    |
| 減価償却累計額       | 393,444                 | 352,083                 |
| 工具、器具及び備品（純額） | 57,499                  | 50,096                  |
| 土地            | <sup>2</sup> 996,478    | <sup>2</sup> 996,478    |
| リース資産         | -                       | 458,664                 |
| 減価償却累計額       | -                       | 152,889                 |
| リース資産（純額）     | -                       | 305,775                 |
| 建設仮勘定         | 1,325                   | 18,887                  |
| 有形固定資産合計      | 2,487,113               | 2,654,441               |

|                 | 前事業年度<br>(平成20年3月31日)   | 当事業年度<br>(平成21年3月31日)  |
|-----------------|-------------------------|------------------------|
| <b>無形固定資産</b>   |                         |                        |
| 借地権             | 11,615                  | 11,615                 |
| 商標権             | 3,444                   | 3,016                  |
| ソフトウェア          | 195,880                 | 150,129                |
| その他             | 39,979                  | 38,979                 |
| 無形固定資産合計        | 250,919                 | 203,740                |
| <b>投資その他の資産</b> |                         |                        |
| 投資有価証券          | 2,627,456               | 1,594,035              |
| 関係会社株式          | 1,033,335               | 999,335                |
| 関係会社出資金         | 327,712                 | 327,712                |
| 長期預金            | -                       | 310,000                |
| 破産更生債権等         | 289,873                 | 42,784                 |
| 長期前払費用          | 52,899                  | 43,453                 |
| 差入保証金           | 388,888                 | 391,118                |
| 敷金              | 76,249                  | 74,954                 |
| 繰延税金資産          | 199,357                 | 424,140                |
| その他             | 424,983                 | 139,418                |
| 貸倒引当金           | 354,344                 | 112,525                |
| 投資その他の資産合計      | 5,066,411               | 4,234,426              |
| <b>固定資産合計</b>   | <b>7,804,444</b>        | <b>7,092,608</b>       |
| <b>資産合計</b>     | <b>39,891,794</b>       | <b>29,258,494</b>      |
| <b>負債の部</b>     |                         |                        |
| <b>流動負債</b>     |                         |                        |
| 支払手形            | 541,474                 | 321,057                |
| 買掛金             | <sup>1</sup> 14,725,197 | <sup>1</sup> 6,287,960 |
| 短期借入金           | <sup>2</sup> 2,630,000  | <sup>2</sup> 2,630,000 |
| 1年内返済予定の長期借入金   | <sup>2</sup> 670,000    | <sup>2</sup> 870,000   |
| 1年内償還予定の社債      | 1,114,000               | -                      |
| リース債務           | -                       | 137,529                |
| 未払金             | 510,961                 | 365,733                |
| 未払費用            | 282,769                 | 236,312                |
| 未払法人税等          | 175,005                 | -                      |
| 前受金             | 19,212                  | 26,538                 |
| 預り金             | 44,170                  | 49,215                 |
| 賞与引当金           | 473,764                 | 301,398                |
| 事業構造改善引当金       | -                       | 150,000                |
| 設備関係支払手形        | -                       | 3,360                  |
| その他             | 21,008                  | 56,762                 |
| 流動負債合計          | 21,207,562              | 11,435,867             |

|                 | 前事業年度<br>(平成20年3月31日) | 当事業年度<br>(平成21年3月31日) |
|-----------------|-----------------------|-----------------------|
| <b>固定負債</b>     |                       |                       |
| 長期借入金           | 2 4,180,000           | 2 5,110,000           |
| リース債務           | -                     | 184,886               |
| 退職給付引当金         | 513,022               | 563,777               |
| 役員退職慰労引当金       | 172,312               | 188,937               |
| 長期リース資産減損勘定     | 103,490               | -                     |
| その他             | 70,547                | 76,263                |
| 固定負債合計          | 5,039,373             | 6,123,865             |
| <b>負債合計</b>     | <b>26,246,935</b>     | <b>17,559,732</b>     |
| <b>純資産の部</b>    |                       |                       |
| <b>株主資本</b>     |                       |                       |
| 資本金             | 3,161,819             | 3,161,819             |
| <b>資本剰余金</b>    |                       |                       |
| 資本準備金           | 3,065,210             | 3,065,210             |
| その他資本剰余金        | 56,350                | 55,888                |
| 資本剰余金合計         | 3,121,561             | 3,121,098             |
| <b>利益剰余金</b>    |                       |                       |
| 利益準備金           | 570,900               | 570,900               |
| <b>その他利益剰余金</b> |                       |                       |
| 別途積立金           | 5,831,000             | 5,831,000             |
| 繰越利益剰余金         | 647,667               | 473,459               |
| 利益剰余金合計         | 7,049,568             | 5,928,441             |
| 自己株式            | 264,649               | 378,670               |
| 株主資本合計          | 13,068,299            | 11,832,688            |
| <b>評価・換算差額等</b> |                       |                       |
| その他有価証券評価差額金    | 576,559               | 133,927               |
| 評価・換算差額等合計      | 576,559               | 133,927               |
| <b>純資産合計</b>    | <b>13,644,859</b>     | <b>11,698,761</b>     |
| <b>負債純資産合計</b>  | <b>39,891,794</b>     | <b>29,258,494</b>     |

## 【損益計算書】

(単位：千円)

|                      | 前事業年度<br>(自 平成19年 4月 1日<br>至 平成20年 3月31日) | 当事業年度<br>(自 平成20年 4月 1日<br>至 平成21年 3月31日) |
|----------------------|---|---|
| <b>売上高</b>           |   |   |
| 商品売上高                | 62,455,367                                | 48,519,947                                |
| 製品売上高                | 14,909,263                                | 14,258,064                                |
| 売上高合計                | 77,364,630                                | 62,778,011                                |
| <b>売上原価</b>          |   |   |
| 商品期首たな卸高             | 4,311,964                                 | 5,352,271                                 |
| 当期商品仕入高              | 57,891,675                                | 43,602,222                                |
| 合計                   | 62,203,640                                | 48,954,493                                |
| 商品他勘定振替高             | <sub>2</sub> 14,787                       | <sub>2</sub> 6,255                        |
| 商品期末たな卸高             | 5,352,271                                 | <sub>1</sub> 3,925,866                    |
| 商品売上原価               | 56,836,581                                | 45,022,371                                |
| 製品期首たな卸高             | 374,347                                   | 249,750                                   |
| 当期製品仕入高              | 3,505,347                                 | 3,628,778                                 |
| 当期製品製造原価             | 8,577,448                                 | 8,554,704                                 |
| 合計                   | 12,457,142                                | 12,433,233                                |
| 他勘定受入高               | <sub>3</sub> 7,000                        | <sub>3</sub> 49,829                       |
| 製品他勘定振替高             | <sub>4</sub> 9,601                        | <sub>4</sub> 49,623                       |
| 製品期末たな卸高             | 249,750                                   | 510,508                                   |
| 製品売上原価               | 12,204,791                                | 11,922,931                                |
| 売上原価合計               | 69,041,372                                | 56,945,302                                |
| <b>売上総利益</b>         | 8,323,257                                 | 5,832,709                                 |
| <b>販売費及び一般管理費</b>    |   |   |
| 荷造費                  | 193,105                                   | 159,749                                   |
| 給料及び手当               | 2,623,567                                 | 2,563,889                                 |
| 賞与                   | 580,159                                   | 549,033                                   |
| 賞与引当金繰入額             | 273,074                                   | 161,894                                   |
| 退職給付費用               | 96,982                                    | 132,238                                   |
| 法定福利費                | 430,925                                   | 430,174                                   |
| 旅費及び交通費              | 468,827                                   | 303,303                                   |
| 借地借家料                | 272,676                                   | 271,037                                   |
| 研究開発費                | <sub>5</sub> 79,815                       | <sub>5</sub> 92,559                       |
| 減価償却費                | 149,540                                   | 134,028                                   |
| 貸倒引当金繰入額             | 383,603                                   | -   |
| その他                  | 1,759,133                                 | 1,646,409                                 |
| 販売費及び一般管理費合計         | 7,311,410                                 | 6,444,318                                 |
| <b>営業利益又は営業損失（ ）</b> | 1,011,847                                 | 611,609                                   |



|                        | 前事業年度<br>(自 平成19年 4月 1日<br>至 平成20年 3月31日) | 当事業年度<br>(自 平成20年 4月 1日<br>至 平成21年 3月31日) |
|------------------------|---|---|
| <b>営業外収益</b>           |   |   |
| 受取利息                   | 11,367                                    | 8,410                                     |
| 受取配当金                  | <sup>6</sup> 190,149                      | <sup>6</sup> 190,048                      |
| 不動産賃貸料                 | <sup>7</sup> 97,548                       | <sup>7</sup> 93,627                       |
| 受取事務手数料                | <sup>8</sup> 38,684                       | <sup>8</sup> 38,096                       |
| 雑収入                    | 36,489                                    | 42,211                                    |
| <b>営業外収益合計</b>         | <b>374,238</b>                            | <b>372,394</b>                            |
| <b>営業外費用</b>           |   |   |
| 支払利息                   | 82,880                                    | 165,659                                   |
| 社債利息                   | 29,168                                    | -   |
| 為替差損                   | 182,580                                   | 24,617                                    |
| 債権売却損                  | 61,615                                    | 69,920                                    |
| 不動産賃貸費用                | 94,372                                    | 95,097                                    |
| 雑損失                    | 33,618                                    | 33,012                                    |
| <b>営業外費用合計</b>         | <b>484,236</b>                            | <b>388,307</b>                            |
| 経常利益又は経常損失( )          | 901,849                                   | 627,522                                   |
| <b>特別利益</b>            |   |   |
| 貸倒引当金戻入額               | -   | 60,134                                    |
| <b>特別利益合計</b>          | <b>-</b>                                  | <b>60,134</b>                             |
| <b>特別損失</b>            |   |   |
| 固定資産売却損                | -   | <sup>9</sup> 601                          |
| 固定資産除却損                | <sup>10</sup> 14,972                      | <sup>10</sup> 13,735                      |
| ソフトウェア評価損              | -   | 82,044                                    |
| 投資有価証券売却損              | -   | 2,996                                     |
| 投資有価証券評価損              | 69,136                                    | 14,531                                    |
| 貸倒引当金繰入額               | -   | 5,314                                     |
| 事業構造改善費用               | -   | <sup>11</sup> 191,648                     |
| 関係会社株式評価損              | 200,000                                   | 60,000                                    |
| その他                    | -   | <sup>12</sup> 554                         |
| <b>特別損失合計</b>          | <b>284,109</b>                            | <b>371,427</b>                            |
| 税引前当期純利益又は税引前当期純損失( )  | 617,740                                   | 938,814                                   |
| 法人税、住民税及び事業税           | 418,000                                   | 26,347                                    |
| 法人税等調整額                | 19,939                                    | 124,129                                   |
| 法人税等合計                 | 398,060                                   | 97,781                                    |
| <b>当期純利益又は当期純損失( )</b> | <b>219,679</b>                            | <b>841,032</b>                            |

【製造原価明細書】

| 区分          | 注記<br>番号 | 前事業年度<br>(自 平成19年 4月 1日<br>至 平成20年 3月31日) |            | 当事業年度<br>(自 平成20年 4月 1日<br>至 平成21年 3月31日) |            |
|-------------|----------|---|------------|---|------------|
|             |          | 金額(千円)                                    |            | 金額(千円)                                    |            |
|             |          |   | 百分比<br>(%) |   | 百分比<br>(%) |
| 原材料費        |          |   |            |   |            |
| 期首原材料たな卸高   |          | 87,792                                    |            | 80,621                                    |            |
| 当期仕入高       |          | 1,126,945                                 | 1,214,737  | 1,082,965                                 | 1,163,587  |
| 期末原材料たな卸高   |          | 80,621                                    |            | 57,712                                    |            |
| 他勘定へ振替高     |          | 54,047                                    | 134,668    | 32,563                                    | 90,275     |
| 差引消費原材料費    | 2        |   | 1,080,068  |   | 1,073,311  |
| 12.3        |          |   | 12.3       |   | 12.7       |
| 労務費         |          |   |            |   |            |
| 1. 給料諸手当    |          | 3,128,807                                 |            | 3,114,568                                 |            |
| 2. 退職給付費用   |          | 62,135                                    |            | 91,305                                    |            |
| 3. 法定福利費    |          | 324,716                                   | 3,515,658  | 338,417                                   | 3,544,290  |
| 40.2        |          |   | 40.2       |   | 42.0       |
| 経費          |          |   |            |   |            |
| 1. 外注加工費    |          | 2,765,574                                 |            | 2,366,814                                 |            |
| 2. 消耗工具費    |          | 78,604                                    |            | 96,938                                    |            |
| 3. 電力料      |          | 181,200                                   |            | 197,152                                   |            |
| 4. 租税公課     |          | 24,498                                    |            | 23,697                                    |            |
| 5. 修繕費      |          | 144,661                                   |            | 176,824                                   |            |
| 6. 減価償却費    |          | 117,098                                   |            | 220,011                                   |            |
| 7. その他の製造経費 |          | 845,704                                   | 4,157,343  | 732,405                                   | 3,813,845  |
| 47.5        |          |   | 47.5       |   | 45.3       |
| 当期製造費用      |          |   | 8,753,070  |   | 8,431,447  |
| 100.0       |          |   | 100.0      |   | 100.0      |
| 期首仕掛品たな卸高   |          |   | 345,203    |   | 499,820    |
| 合計          |          |   | 9,098,274  |   | 8,931,268  |
| 他勘定へ振替高     | 3        |   | 21,005     |   | 55,413     |
| 期末仕掛品たな卸高   |          |   | 499,820    |   | 321,150    |
| 当期製造原価      |          |   | 8,577,448  |   | 8,554,704  |

(脚注)

| 前事業年度<br>(自 平成19年4月1日<br>至 平成20年3月31日)   | 当事業年度<br>(自 平成20年4月1日<br>至 平成21年3月31日) |          |      |       |       |       |   |        |       |          |      |       |   |        |  |         |          |      |       |       |       |   |        |       |          |      |       |   |        |
|--|--|----------|------|-------|-------|-------|---|--------|-------|----------|------|-------|---|--------|--|---------|----------|------|-------|-------|-------|---|--------|-------|----------|------|-------|---|--------|
| <p>1 原価計算の種類と方法<br/>                     実際原価計算制度を採用し、その方法は次のとおりであります。</p> <p>(イ)プリント配線板関係      部門別総合原価計算<br/>                     (ロ)ソフトウェア関係      個別原価計算</p> <p>2 他勘定へ振替高内訳</p> <table style="width: 100%; border-collapse: collapse;"> <tr> <td style="width: 80%;">材料有償支給分</td> <td style="text-align: right;">47,109千円</td> </tr> <tr> <td>販売費へ</td> <td style="text-align: right;">1,328</td> </tr> <tr> <td>製造経費へ</td> <td style="text-align: right;">5,609</td> </tr> <tr> <td style="text-align: center;">計</td> <td style="text-align: right;">54,047</td> </tr> </table> <p>3 他勘定へ振替高内訳</p> <table style="width: 100%; border-collapse: collapse;"> <tr> <td style="width: 80%;">固定資産へ</td> <td style="text-align: right;">13,178千円</td> </tr> <tr> <td>販売費へ</td> <td style="text-align: right;">7,826</td> </tr> <tr> <td style="text-align: center;">計</td> <td style="text-align: right;">21,005</td> </tr> </table> | 材料有償支給分                                | 47,109千円 | 販売費へ | 1,328 | 製造経費へ | 5,609 | 計 | 54,047 | 固定資産へ | 13,178千円 | 販売費へ | 7,826 | 計 | 21,005 | <p>1 原価計算の種類と方法<br/>                     実際原価計算制度を採用し、その方法は次のとおりであります。</p> <p>(イ)プリント配線板関係      部門別総合原価計算<br/>                     (ロ)ソフトウェア関係      個別原価計算</p> <p>2 他勘定へ振替高内訳</p> <table style="width: 100%; border-collapse: collapse;"> <tr> <td style="width: 80%;">材料有償支給分</td> <td style="text-align: right;">26,825千円</td> </tr> <tr> <td>販売費へ</td> <td style="text-align: right;">1,267</td> </tr> <tr> <td>製造経費へ</td> <td style="text-align: right;">4,469</td> </tr> <tr> <td style="text-align: center;">計</td> <td style="text-align: right;">32,563</td> </tr> </table> <p>3 他勘定へ振替高内訳</p> <table style="width: 100%; border-collapse: collapse;"> <tr> <td style="width: 80%;">固定資産へ</td> <td style="text-align: right;">48,281千円</td> </tr> <tr> <td>販売費へ</td> <td style="text-align: right;">7,131</td> </tr> <tr> <td style="text-align: center;">計</td> <td style="text-align: right;">55,413</td> </tr> </table> | 材料有償支給分 | 26,825千円 | 販売費へ | 1,267 | 製造経費へ | 4,469 | 計 | 32,563 | 固定資産へ | 48,281千円 | 販売費へ | 7,131 | 計 | 55,413 |
| 材料有償支給分  | 47,109千円                               |          |      |       |       |       |   |        |       |          |      |       |   |        |  |         |          |      |       |       |       |   |        |       |          |      |       |   |        |
| 販売費へ   | 1,328                                  |          |      |       |       |       |   |        |       |          |      |       |   |        |  |         |          |      |       |       |       |   |        |       |          |      |       |   |        |
| 製造経費へ  | 5,609                                  |          |      |       |       |       |   |        |       |          |      |       |   |        |  |         |          |      |       |       |       |   |        |       |          |      |       |   |        |
| 計  | 54,047                                 |          |      |       |       |       |   |        |       |          |      |       |   |        |  |         |          |      |       |       |       |   |        |       |          |      |       |   |        |
| 固定資産へ  | 13,178千円                               |          |      |       |       |       |   |        |       |          |      |       |   |        |  |         |          |      |       |       |       |   |        |       |          |      |       |   |        |
| 販売費へ   | 7,826                                  |          |      |       |       |       |   |        |       |          |      |       |   |        |  |         |          |      |       |       |       |   |        |       |          |      |       |   |        |
| 計  | 21,005                                 |          |      |       |       |       |   |        |       |          |      |       |   |        |  |         |          |      |       |       |       |   |        |       |          |      |       |   |        |
| 材料有償支給分  | 26,825千円                               |          |      |       |       |       |   |        |       |          |      |       |   |        |  |         |          |      |       |       |       |   |        |       |          |      |       |   |        |
| 販売費へ   | 1,267                                  |          |      |       |       |       |   |        |       |          |      |       |   |        |  |         |          |      |       |       |       |   |        |       |          |      |       |   |        |
| 製造経費へ  | 4,469                                  |          |      |       |       |       |   |        |       |          |      |       |   |        |  |         |          |      |       |       |       |   |        |       |          |      |       |   |        |
| 計  | 32,563                                 |          |      |       |       |       |   |        |       |          |      |       |   |        |  |         |          |      |       |       |       |   |        |       |          |      |       |   |        |
| 固定資産へ  | 48,281千円                               |          |      |       |       |       |   |        |       |          |      |       |   |        |  |         |          |      |       |       |       |   |        |       |          |      |       |   |        |
| 販売費へ   | 7,131                                  |          |      |       |       |       |   |        |       |          |      |       |   |        |  |         |          |      |       |       |       |   |        |       |          |      |       |   |        |
| 計  | 55,413                                 |          |      |       |       |       |   |        |       |          |      |       |   |        |  |         |          |      |       |       |       |   |        |       |          |      |       |   |        |

## 【株主資本等変動計算書】

(単位：千円)

|                 | 前事業年度<br>(自 平成19年 4月 1日<br>至 平成20年 3月31日) | 当事業年度<br>(自 平成20年 4月 1日<br>至 平成21年 3月31日) |
|-----------------|---|---|
| <b>株主資本</b>     |   |   |
| <b>資本金</b>      |   |   |
| 前期末残高           | 3,161,819                                 | 3,161,819                                 |
| 当期変動額           |   |   |
| 当期変動額合計         | -   | -   |
| 当期末残高           | 3,161,819                                 | 3,161,819                                 |
| <b>資本剰余金</b>    |   |   |
| <b>資本準備金</b>    |   |   |
| 前期末残高           | 3,065,210                                 | 3,065,210                                 |
| 当期変動額           |   |   |
| 当期変動額合計         | -   | -   |
| 当期末残高           | 3,065,210                                 | 3,065,210                                 |
| <b>その他資本剰余金</b> |   |   |
| 前期末残高           | 56,429                                    | 56,350                                    |
| 当期変動額           |   |   |
| 自己株式の処分         | 78  | 462                                       |
| 当期変動額合計         | 78  | 462                                       |
| 当期末残高           | 56,350                                    | 55,888                                    |
| <b>資本剰余金合計</b>  |   |   |
| 前期末残高           | 3,121,639                                 | 3,121,561                                 |
| 当期変動額           |   |   |
| 自己株式の処分         | 78  | 462                                       |
| 当期変動額合計         | 78  | 462                                       |
| 当期末残高           | 3,121,561                                 | 3,121,098                                 |
| <b>利益剰余金</b>    |   |   |
| <b>利益準備金</b>    |   |   |
| 前期末残高           | 570,900                                   | 570,900                                   |
| 当期変動額           |   |   |
| 当期変動額合計         | -   | -   |
| 当期末残高           | 570,900                                   | 570,900                                   |
| <b>その他利益剰余金</b> |   |   |
| <b>別途積立金</b>    |   |   |
| 前期末残高           | 5,431,000                                 | 5,831,000                                 |
| 当期変動額           |   |   |
| 別途積立金の積立        | 400,000                                   | -   |
| 当期変動額合計         | 400,000                                   | -   |
| 当期末残高           | 5,831,000                                 | 5,831,000                                 |

|                 | 前事業年度<br>(自 平成19年 4月 1日<br>至 平成20年 3月31日) | 当事業年度<br>(自 平成20年 4月 1日<br>至 平成21年 3月31日) |
|-----------------|---|---|
| <b>繰越利益剰余金</b>  |   |   |
| 前期末残高           | 1,112,595                                 | 647,667                                   |
| <b>当期変動額</b>    |   |   |
| 別途積立金の積立        | 400,000                                   | -   |
| 剰余金の配当          | 284,607                                   | 280,094                                   |
| 当期純利益又は当期純損失( ) | 219,679                                   | 841,032                                   |
| 当期変動額合計         | 464,927                                   | 1,121,126                                 |
| 当期末残高           | 647,667                                   | 473,459                                   |
| <b>利益剰余金合計</b>  |   |   |
| 前期末残高           | 7,114,496                                 | 7,049,568                                 |
| <b>当期変動額</b>    |   |   |
| 別途積立金の積立        | -   | -   |
| 剰余金の配当          | 284,607                                   | 280,094                                   |
| 当期純利益又は当期純損失( ) | 219,679                                   | 841,032                                   |
| 当期変動額合計         | 64,927                                    | 1,121,126                                 |
| 当期末残高           | 7,049,568                                 | 5,928,441                                 |
| <b>自己株式</b>     |   |   |
| 前期末残高           | 89,816                                    | 264,649                                   |
| <b>当期変動額</b>    |   |   |
| 自己株式の取得         | 175,739                                   | 115,974                                   |
| 自己株式の処分         | 906                                       | 1,952                                     |
| 当期変動額合計         | 174,832                                   | 114,021                                   |
| 当期末残高           | 264,649                                   | 378,670                                   |
| <b>株主資本合計</b>   |   |   |
| 前期末残高           | 13,308,138                                | 13,068,299                                |
| <b>当期変動額</b>    |   |   |
| 剰余金の配当          | 284,607                                   | 280,094                                   |
| 当期純利益又は当期純損失( ) | 219,679                                   | 841,032                                   |
| 自己株式の取得         | 175,739                                   | 115,974                                   |
| 自己株式の処分         | 828                                       | 1,490                                     |
| 当期変動額合計         | 239,838                                   | 1,235,610                                 |
| 当期末残高           | 13,068,299                                | 11,832,688                                |

|                     | 前事業年度<br>(自 平成19年 4月 1日<br>至 平成20年 3月31日) | 当事業年度<br>(自 平成20年 4月 1日<br>至 平成21年 3月31日) |
|---------------------|---|---|
| <b>評価・換算差額等</b>     |   |   |
| <b>その他有価証券評価差額金</b> |   |   |
| 前期末残高               | 1,271,027                                 | 576,559                                   |
| <b>当期変動額</b>        |   |   |
| 株主資本以外の項目の当期変動額（純額） | 694,468                                   | 710,486                                   |
| <b>当期変動額合計</b>      | 694,468                                   | 710,486                                   |
| <b>当期末残高</b>        | 576,559                                   | 133,927                                   |
| <b>評価・換算差額等合計</b>   |   |   |
| 前期末残高               | 1,271,027                                 | 576,559                                   |
| <b>当期変動額</b>        |   |   |
| 株主資本以外の項目の当期変動額（純額） | 694,468                                   | 710,486                                   |
| <b>当期変動額合計</b>      | 694,468                                   | 710,486                                   |
| <b>当期末残高</b>        | 576,559                                   | 133,927                                   |
| <b>純資産合計</b>        |   |   |
| 前期末残高               | 14,579,166                                | 13,644,859                                |
| <b>当期変動額</b>        |   |   |
| 剰余金の配当              | 284,607                                   | 280,094                                   |
| 当期純利益又は当期純損失（ ）     | 219,679                                   | 841,032                                   |
| 自己株式の取得             | 175,739                                   | 115,974                                   |
| 自己株式の処分             | 828                                       | 1,490                                     |
| 株主資本以外の項目の当期変動額（純額） | 694,468                                   | 710,486                                   |
| <b>当期変動額合計</b>      | 934,307                                   | 1,946,097                                 |
| <b>当期末残高</b>        | 13,644,859                                | 11,698,761                                |

【重要な会計方針】

| 項目  | 前事業年度<br>(自平成19年4月1日<br>至平成20年3月31日)  | 当事業年度<br>(自平成20年4月1日<br>至平成21年3月31日)  |
|---|---|---|
| <p>1. 有価証券の評価基準及び評価方法</p> <p>2. デリバティブ等の評価基準及び評価方法</p> <p>3. たな卸資産の評価基準及び評価方法</p> | <p>(1) 満期保有目的の債券<br/>償却原価法(利息法)</p> <p>(2) 子会社株式<br/>移動平均法による原価法</p> <p>(3) その他有価証券<br/>時価のあるもの<br/>期末日の市場価格等に基づく時価法<br/>(評価差額は全部純資産直入法により処理し、売却原価は移動平均法により算定しております。)<br/>時価のないもの<br/>移動平均法による原価法</p> <p>デリバティブ<br/>時価法</p> | <p>(1) 満期保有目的の債券<br/>同左</p> <p>(2) 子会社株式<br/>同左</p> <p>(3) その他有価証券<br/>時価のあるもの<br/>同左</p> <p>時価のないもの<br/>同左</p> <p>デリバティブ<br/>同左</p>  |
|   | <p>(1) 商品、原材料及び貯蔵品<br/>先入先出法による原価法</p> <p>(2) 製品及び仕掛品<br/>プリント配線板関係<br/>総平均法による原価法</p> <p>ソフトウェア関係<br/>個別法による原価法</p>  | <p>(1) 商品、原材料及び貯蔵品<br/>先入先出法による原価法(貸借対照表価額は収益性の低下に基づく簿価切下げの方法により算定)</p> <p>(2) 製品及び仕掛品<br/>プリント配線板関係<br/>総平均法による原価法(貸借対照表価額は収益性の低下に基づく簿価切下げの方法により算定)</p> <p>ソフトウェア関係<br/>個別法による原価法(貸借対照表価額は収益性の低下に基づく簿価切下げの方法により算定)</p> <p>(会計方針の変更)<br/>通常の販売目的で保有するたな卸資産については、従来、原価法によっておりましたが、当事業年度より「棚卸資産の評価に関する会計基準」(企業会計基準第9号平成18年7月5日公表分)が適用されたことに伴い、原価法(貸借対照表価額については収益性の低下に基づく簿価切下げの方法)により算定しております。<br/>これにより、当事業年度の売上総利益は、257,463千円減少し、営業損失、経常損失及び税引前当期純損失は、それぞれ257,463千円増加しております。</p> |
| <p>4. 固定資産の減価償却の方法</p>  | <p>(1) 有形固定資産<br/>定率法(ただし、平成10年4月1日以降に取得した建物(附属設備を除く)については定額法)を採用しております。<br/>なお、主な耐用年数は以下のとおりであります。<br/>建物及び構築物 8～50年<br/>機械装置及び車両運搬具 4～22年</p>   | <p>(1) 有形固定資産(リース資産を除く)<br/>定率法(ただし、平成10年4月1日以降に取得した建物(附属設備を除く)については定額法)を採用しております。<br/>なお、主な耐用年数は以下のとおりであります。<br/>建物及び構築物 8～50年<br/>機械装置及び車両運搬具 4～22年</p>   |

| 項目  | 前事業年度<br>(自平成19年4月1日<br>至平成20年3月31日)   | 当事業年度<br>(自平成20年4月1日<br>至平成21年3月31日)  |
|---|--|---|
| <p>5.繰延資産の処理方法</p> <p>6.外貨建の資産及び負債の本邦通貨への換算基準</p> <p>7.引当金の計上基準</p> | <p>(会計方針の変更)</p> <p>法人税法の改正に伴い、当事業年度より、平成19年4月1日以降に取得した有形固定資産について、改正後の法人税法に基づく減価償却の方法に変更しております。</p> <p>これにより営業利益が2,102千円減少し、経常利益及び税引前当期純利益がそれぞれ2,724千円減少しております。</p> <p>(追加情報)</p> <p>法人税法改正に伴い、平成19年3月31日以前に取得した資産については、改正前の法人税法に基づく減価償却の方法の適用により取得価額の5%に到達した事業年度の翌事業年度より、取得価額の5%相当額と備忘価額との差額を5年間にわたり均等償却し、減価償却費に含めて計上しております。</p> <p>これにより営業利益が28,803千円減少し、経常利益及び税引前当期純利益がそれぞれ30,954千円減少しております。</p> <p>(2)無形固定資産<br/>定額法を採用しております。<br/>ただし、ソフトウェアについては市場販売目的のものは原則3年以内の見込販売数量等に基づく償却額と原則3年以内の残存有効期間に基づく均等配分額を比較しいずれか大きい額を計上し、自社利用のものについては原則として社内における利用可能期間(5年以内)による定額法によっております。</p> <p>(3)</p> <p>株式交付費は、発生時に全額費用としております。</p> <p>外貨建金銭債権債務は、期末日の直物為替相場により円貨に換算し、換算差額は損益として処理しております。</p> <p>(1)貸倒引当金<br/>売上債権等の貸倒損失に備えるため、一般債権については貸倒実績率により、貸倒懸念債権等特定の債権については個別に回収可能性を検討し、回収不能見込額を計上しております。</p> | <p>(2)無形固定資産(リース資産を除く)<br/>同左</p> <p>(3)リース資産<br/>リース期間を耐用年数とし、残存価額を零とする定額法を採用しております。<br/>同左</p> <p>同左</p> <p>(1)貸倒引当金<br/>同左</p> |



| 項目           | 前事業年度<br>(自平成19年4月1日<br>至平成20年3月31日)   | 当事業年度<br>(自平成20年4月1日<br>至平成21年3月31日)   |
|--------------|--|--|
| 8.リース取引の処理方法 | <p>(2) 賞与引当金<br/>従業員に対して支給する賞与の支出に充てるため、支給見込額の当期負担額を計上しております。</p> <p>(3)</p> <p>(4) 退職給付引当金<br/>従業員の退職給付に備えるため、当事業年度末における退職給付債務及び年金資産の見込額に基づき計上しております。数理計算上の差異については、各事業年度の発生時における従業員の平均残存勤務期間以内の一定の年数(10年)による定額法により按分した額をそれぞれ発生翌事業年度から費用処理することとしております。</p> <p>(5) 役員退職慰労引当金<br/>役員の退職慰労金の支出に備えるため、内規に基づく当事業年度末要支給額を計上しております。</p> <p>リース物件の所有権が借主に移転すると認められるもの以外のファイナンス・リース取引については、通常の賃貸借取引に係る方法に準じた会計処理によっております。</p> | <p>(2) 賞与引当金<br/>同左</p> <p>(3) 事業構造改善引当金<br/>事業構造改善に伴い発生する費用及び損失に備えるため、その発生見込額を計上しております。</p> <p>(4) 退職給付引当金<br/>同左</p> <p>(5) 役員退職慰労引当金<br/>役員の退職慰労金の支出に備えるため、内規に基づく期末要支給額を計上しております。</p> |
| 9.ヘッジ会計の方法   | <p>(1) ヘッジ会計の方法<br/>為替予約等が付されている外貨建金銭債権債務等については、振当処理を行っております。<br/>また、金利スワップについては、特例処理の要件を充たしている場合は特例処理を採用しております。</p> <p>(2) ヘッジ手段とヘッジ対象<br/>ヘッジ手段                      ヘッジ対象<br/>為替予約取引      外貨建金銭債権債務<br/>金利スワップ                      借入利息</p> <p>(3) ヘッジ方針<br/>当社では為替予約取引は通常の営業取引に係る為替リスク回避の目的で実需の範囲内で利用し、金利スワップ取引については、金利変動リスクを回避する目的のために利用しております。</p>  | <p>(1) ヘッジ会計の方法<br/>同左</p> <p>(2) ヘッジ手段とヘッジ対象<br/>同左</p> <p>(3) ヘッジ方針<br/>同左</p>   |

| 項目                          | 前事業年度<br>(自平成19年4月1日<br>至平成20年3月31日)   | 当事業年度<br>(自平成20年4月1日<br>至平成21年3月31日)                    |
|-----------------------------|--|---|
| 10. その他財務諸表作成のための基本となる重要な事項 | <p>(4) ヘッジ有効性評価の方法<br/> ヘッジ開始時から有効性判定時点までの期間において、ヘッジ対象とヘッジ手段の相場変動の累計を比較し、両者の変動額等を基礎にして判断することとしております。</p> <p>ただし、当社ヘッジ対象の金利スワップは特例処理の要件を充たしているので決算日における有効性の評価を省略しております。</p> <p>また、当社が利用している為替予約は、リスク管理方針に従い実需取引により実行しており、予約した段階でその後の為替相場の変動による相関関係は完全に確保されているので決算日における有効性の評価を省略しております。</p> <p>消費税等の会計処理<br/> 消費税及び地方消費税の会計処理は、税抜方式によっております。</p> | <p>(4) ヘッジ有効性評価の方法<br/> 同左</p> <p>消費税等の会計処理<br/> 同左</p> |

【会計処理方法の変更】

| 前事業年度<br>(自 平成19年4月1日<br>至 平成20年3月31日) | 当事業年度<br>(自 平成20年4月1日<br>至 平成21年3月31日)  |
|--|---|
|  | <p>(リース取引に関する会計基準)</p> <p>所有権移転外ファイナンス・リース取引については、従来、賃貸借取引に係る方法に準じた会計処理によっておりましたが、「リース取引に関する会計基準」(企業会計基準第13号(平成5年6月17日(企業会計審議会第一部会)、平成19年3月30日改正))及び「リース取引に関する会計基準の適用指針」(企業会計基準適用指針第16号(平成6年1月18日(日本公認会計士協会 会計制度委員会)、平成19年3月30日改正))が平成20年4月1日以後開始する事業年度から適用することになったことに伴い、当事業年度からこれらの会計基準等を適用し、通常の売買取引に係る会計処理によっております。また、所有権移転外ファイナンス・リース取引に係るリース資産の減価償却の方法については、リース期間を耐用年数とし、残存価額を零とする定額法を採用しております。</p> <p>なお、リース取引開始日が適用初年度開始前の所有権移転外ファイナンス・リース取引については、期首に前事業年度末における未経過リース料期末残高相当額(利息相当額控除後)で取得したのものとしてリース資産を計上する方法によっております。</p> <p>これによりリース資産が有形固定資産に305,775千円計上されており、損益に与える影響は軽微であります。</p> |

【表示方法の変更】

| 前事業年度<br>(自 平成19年4月1日<br>至 平成20年3月31日) | 当事業年度<br>(自 平成20年4月1日<br>至 平成21年3月31日)   |
|--|--|
|  | <p>(貸借対照表)</p> <p>「財務諸表等の用語、様式及び作成方法に関する規則等の一部を改正する内閣府令」(平成20年8月7日 内閣府令第50号)が適用となることに伴い、前事業年度において、「商品」「製品」として掲記されていたものは、当事業年度から「商品及び製品」と一括して掲記しております。なお、当事業年度に含まれる「商品」「製品」は、それぞれ3,925,866千円、510,508千円であります。</p> <p>「財務諸表等の用語、様式及び作成方法に関する規則等の一部を改正する内閣府令」(平成20年8月7日 内閣府令第50号)が適用となることに伴い、前事業年度において、「原材料」「貯蔵品」として掲記されていたものは、当事業年度から「原材料及び貯蔵品」と一括して掲記しております。なお、当事業年度に含まれる「原材料」「貯蔵品」は、それぞれ57,712千円、2,268千円であります。</p> <p>前期まで投資その他の資産の「その他」に含めて表示しておりました「長期預金」は、資産の総額の100分の1を超えたため区分掲記しました。</p> <p>なお、前期における「長期預金」の金額は、310,000千円であります。</p> |

【注記事項】

(貸借対照表関係)

| 前事業年度<br>(平成20年3月31日)   | 当事業年度<br>(平成21年3月31日)   |
|---|---|
| <p>1 関係会社に対する資産・負債</p> <p>売掛金 457,158千円</p> <p>買掛金 396,237</p> <p>2 担保資産及び担保付債務</p> <p>(1) 工場財団</p> <p>建物 227,648千円</p> <p>構築物 17,607</p> <p>機械及び装置 72,767</p> <p>工具器具備品 604</p> <p>土地 18,369</p> <hr/> <p>計 336,996</p> <p>(2) その他</p> <p>建物 133,934千円</p> <p>土地 377,184</p> <hr/> <p>計 511,118</p> <p>上記(1)、(2)については、長期及び短期借入金<br/>1,350,000千円の担保に供しております。</p> <p>3 偶発債務</p> <p>債務保証</p> <p>次の子会社の債務に対して、保証を行っております。<br/>福島協栄(株)</p> <p>一括支払信託債務に対する併存的債務<br/>引受 384,639千円</p> <p>(株)協栄システム</p> <p>一括支払信託債務に対する併存的債務<br/>引受 54,723</p> <p>協栄マリンテクノロジー(株)</p> <p>一括支払信託債務に対する併存的債務<br/>引受 75,513</p> <p>KYOEI ELECTRONICS SINGAPORE PTE LTD</p> <p>借入債務 142,129</p> <p>仕入債務 388,399</p> <hr/> <p>計 530,529</p> <p>債務保証合計 1,045,406</p> | <p>1 関係会社に対する資産・負債</p> <p>売掛金 115,475千円</p> <p>買掛金 373,066</p> <p>2 担保資産及び担保付債務</p> <p>(1) 工場財団</p> <p>建物 205,713千円</p> <p>構築物 15,739</p> <p>機械及び装置 53,847</p> <p>工具、器具及び備品 300</p> <p>土地 18,369</p> <hr/> <p>計 293,969</p> <p>(2) その他</p> <p>建物 122,197千円</p> <p>土地 377,184</p> <hr/> <p>計 499,381</p> <p>上記(1)、(2)については、長期及び短期借入金<br/>1,350,000千円の担保に供しております。</p> <p>3 偶発債務</p> <p>債務保証</p> <p>次の子会社の債務に対して、保証を行っております。<br/>福島協栄(株)</p> <p>一括支払信託債務に対する併存的債務<br/>引受 346,575千円</p> <p>(株)協栄システム</p> <p>一括支払信託債務に対する併存的債務<br/>引受 152,222</p> <p>協栄マリンテクノロジー(株)</p> <p>一括支払信託債務に対する併存的債務<br/>引受 73,913</p> <p>KYOEI ELECTRONICS SINGAPORE PTE LTD</p> <p>借入債務 146,559</p> <p>仕入債務 431,188</p> <hr/> <p>計 577,748</p> <p>KYOEI ELECTRONICS HONG KONG LIMITED</p> <p>借入債務 191,549</p> <p>KYOEI ELECTRONICS SHANGHAI CO.,LTD</p> <p>借入債務 98,231</p> <p>債務保証合計 1,440,239</p> |

| 前事業年度<br>(平成20年3月31日)   |              | 当事業年度<br>(平成21年3月31日)   |              |
|---|--------------|---|--------------|
| 4 当座貸越契約及び貸出コミットメント<br>当社は、運転資金の効率的な調達を行うため取引銀行8行と当座貸越契約及び取引銀行5行と貸出コミットメント契約を締結しております。これら契約に基づく当事業年度末の借入未実行残高は次のとおりであります。 |              | 4 当座貸越契約及び貸出コミットメント<br>当社は、運転資金の効率的な調達を行うため取引銀行8行と当座貸越契約及び取引銀行5行と貸出コミットメント契約を締結しております。これら契約に基づく当事業年度末の借入未実行残高は次のとおりであります。 |              |
| 当座貸越極度額及び貸出コミットメントの総額   | 11,055,000千円 | 当座貸越極度額及び貸出コミットメントの総額   | 11,690,000千円 |
| 借入実行残高  | 2,630,000    | 借入実行残高  | 2,630,000    |
| 差引額   | 8,425,000    | 差引額   | 9,060,000    |

( 損益計算書関係 )

| 前事業年度<br>( 自 平成19年 4 月 1 日<br>至 平成20年 3 月31日 )          | 当事業年度<br>( 自 平成20年 4 月 1 日<br>至 平成21年 3 月31日 )                  |
|---|---|
| 1   | 1 期末たな卸高は収益性の低下に伴う簿価切下後の金額であり、売上原価に含まれる棚卸資産評価損は、257,463千円であります。 |
| 2 他勘定へ振替高内訳(商品)   | 2 他勘定へ振替高内訳(商品)   |
| 販売費へ 2,296千円  | 販売費へ 1,634千円  |
| 製造費へ 2,371  | 製造費へ 2,414  |
| 固定資産へ 10,119  | 固定資産へ 2,206   |
| 計 14,787  | 計 6,255   |
| 3 他勘定より振替高内訳(製品)  | 3 他勘定より振替高内訳(製品)  |
| 固定資産より 7,000千円  | 固定資産より 49,829千円   |
| 4 他勘定へ振替高内訳(製品)   | 4 他勘定へ振替高内訳(製品)   |
| 販売費へ 5,851千円  | 販売費へ 9,608千円  |
| 固定資産へ 3,750   | 固定資産へ 40,015  |
| 計 9,601   | 計 49,623  |
| 5 一般管理費に含まれる研究開発費は79,815千円であります。                        | 5 一般管理費に含まれる研究開発費は92,559千円であります。                                |
| 6 関係会社よりの受取配当金<br>受取配当金には関係会社からのものが、147,266千円含まれております。  | 6 関係会社よりの受取配当金<br>受取配当金には関係会社からのものが、142,815千円含まれております。          |
| 7 関係会社よりの不動産賃貸料<br>不動産賃貸料には関係会社からのものが、92,268千円含まれております。 | 7 関係会社よりの不動産賃貸料<br>不動産賃貸料には関係会社からのものが、89,537千円含まれております。         |
| 8 関係会社よりの受取事務手数料<br>38,684千円                            | 8 関係会社よりの受取事務手数料<br>38,096千円                                    |
| 9   | 9 固定資産売却損の内訳  |
| 10 固定資産除却損の内訳   | 車両運搬具 601千円   |
| 建物 9,426千円  | 建物 2,544千円  |
| 構築物 979   | 構築物 323   |
| 機械及び装置 3,875  | 機械及び装置 8,387  |
| 工具器具備品 690  | 工具器具備品 2,324  |
| 計 14,972  | ソフトウェア 155  |
| 11  | 計 13,735  |
| 12  | 11 事業構造改善費用の内訳  |
|   | 事業構造改善引当金繰入額 150,000千円  |
|   | 早期退職金等 41,648   |
|   | 計 191,648   |
|   | 12 特別損失その他の内訳   |
|   | ゴルフ保証金評価損 554千円   |

(株主資本等変動計算書関係)

前事業年度(自平成19年4月1日至平成20年3月31日)

自己株式の種類及び株式数に関する事項

|         | 前事業年度末株式数(千株) | 当事業年度増加株式数(千株) | 当事業年度減少株式数(千株) | 当事業年度末株式数(千株) |
|---------|---------------|----------------|----------------|---------------|
| 普通株式(注) | 225           | 518            | 2              | 742           |
| 合計      | 225           | 518            | 2              | 742           |

- (注) 1. 普通株式の自己株式の株式数の増加518千株は、市場買付による増加508千株、単元未満株式の買取りによる増加10千株であります。
2. 普通株式の自己株式の株式数の減少2千株は、単元未満株式の売渡しによる減少であります。

当事業年度(自平成20年4月1日至平成21年3月31日)

自己株式の種類及び株式数に関する事項

|         | 前事業年度末株式数(千株) | 当事業年度増加株式数(千株) | 当事業年度減少株式数(千株) | 当事業年度末株式数(千株) |
|---------|---------------|----------------|----------------|---------------|
| 普通株式(注) | 742           | 475            | 5              | 1,212         |
| 合計      | 742           | 475            | 5              | 1,212         |

- (注) 1. 普通株式の自己株式の株式数の増加475千株は、市場買付による増加456千株、単元未満株式の買取りによる増加19千株であります。
2. 普通株式の自己株式の株式数の減少5千株は、単元未満株式の売渡しによる減少であります。



(リース取引関係)

| 前事業年度<br>(自平成19年4月1日<br>至平成20年3月31日)            |                     |                            |                            |                     | 当事業年度<br>(自平成20年4月1日<br>至平成21年3月31日)  |  |  |  |  |
|---|---------------------|----------------------------|----------------------------|---------------------|---|--|--|--|--|
| 1.リース物件の所有権が借主に移転すると認められるもの以外のファイナンス・リース取引      |                     |                            |                            |                     | 1.ファイナンス・リース取引<br>所有権移転外ファイナンス・リース取引  |  |  |  |  |
| (1)リース物件の取得価額相当額、減価償却累計額相当額、減損損失累計額相当額及び期末残高相当額 |                     |                            |                            |                     | リース資産の内容<br>有形固定資産  |  |  |  |  |
|   | 取得価額<br>相当額<br>(千円) | 減価償却<br>累計額<br>相当額<br>(千円) | 減損損失<br>累計額<br>相当額<br>(千円) | 期末残高<br>相当額<br>(千円) | 主として、プリント配線板事業における工場及び生産設備、ホストコンピュータ及びコンピュータ端末機(「機械及び装置」、「工具、器具及び備品」)であります。 |  |  |  |  |
| 機械及び装置  | 926,424             | 493,017                    | 235,211                    | 198,196             | リース資産の減価償却の方法   |  |  |  |  |
| 車両運搬具   | 23,214              | 10,110                     | -                          | 13,103              | 重要な会計方針「4.固定資産の減価償却の方法」に記載のとおりであります。  |  |  |  |  |
| その他   | 303,878             | 147,282                    | -                          | 156,596             |   |  |  |  |  |
| 合計  | 1,253,517           | 650,410                    | 235,211                    | 367,896             |   |  |  |  |  |
| (2)未経過リース料期末残高相当額等<br>未経過リース料期末残高相当額            |                     |                            |                            |                     |   |  |  |  |  |
| 1年内   |                     |                            |                            |                     | 219,810千円   |  |  |  |  |
| 1年超   |                     |                            |                            |                     | 259,755   |  |  |  |  |
| 合計  |                     |                            |                            |                     | 479,566   |  |  |  |  |
| リース資産減損勘定の残高                                    |                     |                            |                            |                     | 103,490   |  |  |  |  |
| (3)支払リース料、リース資産減損勘定の取崩額、減価償却費相当額、支払利息相当額及び減損損失  |                     |                            |                            |                     |   |  |  |  |  |
| 支払リース料  |                     |                            |                            |                     | 236,587千円   |  |  |  |  |
| リース資産減損勘定の取崩額                                   |                     |                            |                            |                     | 67,752  |  |  |  |  |
| 減価償却費相当額  |                     |                            |                            |                     | 157,939   |  |  |  |  |
| 支払利息相当額   |                     |                            |                            |                     | 9,196   |  |  |  |  |
| 減損損失  |                     |                            |                            |                     | -   |  |  |  |  |
| (4)減価償却費相当額の算定方法                                |                     |                            |                            |                     | リース期間を耐用年数とし、残存価額を零とする定額法によっております。  |  |  |  |  |
| (5)利息相当額の算定方法                                   |                     |                            |                            |                     | リース料総額とリース物件の取得価額相当額との差額を利息相当額とし、各期への配分方法については、利息法によっております。                 |  |  |  |  |

(有価証券関係)

前事業年度(平成20年3月31日)及び当事業年度(平成21年3月31日)における子会社株式で時価のあるものはありません。

( 税効果会計関係 )

| 前事業年度<br>(平成20年3月31日)  | 当事業年度<br>(平成21年3月31日) |          |       |         |              |        |                    |        |                      |        |            |         |            |        |          |        |           |         |                   |         |   |           |        |         |          |         |              |           |          |         |  |         |  |        |         |       |         |              |        |           |        |           |        |        |        |         |         |           |        |          |        |           |         |       |         |              |        |     |         |    |           |        |         |          |           |
|--|-----------------------|----------|-------|---------|--------------|--------|--------------------|--------|----------------------|--------|------------|---------|------------|--------|----------|--------|-----------|---------|-------------------|---------|---|-----------|--------|---------|----------|---------|--------------|-----------|----------|---------|--|---------|--|--------|---------|-------|---------|--------------|--------|-----------|--------|-----------|--------|--------|--------|---------|---------|-----------|--------|----------|--------|-----------|---------|-------|---------|--------------|--------|-----|---------|----|-----------|--------|---------|----------|-----------|
| <p>1. 繰延税金資産及び繰延税金負債の発生の主な原因別の内訳</p> <p>(繰延税金資産)</p> <table style="width: 100%; border-collapse: collapse;"> <tr><td>未払事業税等</td><td style="text-align: right;">25,676千円</td></tr> <tr><td>賞与引当金</td><td style="text-align: right;">192,821</td></tr> <tr><td>貸倒引当金損金算入超過額</td><td style="text-align: right;">99,805</td></tr> <tr><td>投資有価証券評価損</td><td style="text-align: right;">63,807</td></tr> <tr><td>保証金評価損</td><td style="text-align: right;">54,114</td></tr> <tr><td>退職給付引当金</td><td style="text-align: right;">208,800</td></tr> <tr><td>役員退職慰労引当金</td><td style="text-align: right;">70,131</td></tr> <tr><td>固定資産減損損失</td><td style="text-align: right;">88,932</td></tr> <tr><td>関係会社株式評価損</td><td style="text-align: right;">244,200</td></tr> <tr><td>その他</td><td style="text-align: right;">115,187</td></tr> <tr><td>小計</td><td style="text-align: right; border-top: 1px solid black;">1,163,476</td></tr> <tr><td>評価性引当額</td><td style="text-align: right;">244,200</td></tr> <tr><td>繰延税金資産合計</td><td style="text-align: right; border-top: 1px solid black; border-bottom: 1px solid black;">919,276</td></tr> </table> <p>(繰延税金負債)</p> <table style="width: 100%; border-collapse: collapse;"> <tr><td>その他有価証券評価差額金</td><td style="text-align: right;">395,716千円</td></tr> <tr><td>繰延税金負債合計</td><td style="text-align: right; border-top: 1px solid black; border-bottom: 1px solid black;">395,716</td></tr> </table> <p>繰延税金資産の純額</p> <table style="width: 100%; border-collapse: collapse;"> <tr><td></td><td style="text-align: right; border-top: 1px solid black; border-bottom: 1px solid black;">523,560</td></tr> </table> | 未払事業税等                | 25,676千円 | 賞与引当金 | 192,821 | 貸倒引当金損金算入超過額 | 99,805 | 投資有価証券評価損          | 63,807 | 保証金評価損               | 54,114 | 退職給付引当金    | 208,800 | 役員退職慰労引当金  | 70,131 | 固定資産減損損失 | 88,932 | 関係会社株式評価損 | 244,200 | その他               | 115,187 | 小計  | 1,163,476 | 評価性引当額 | 244,200 | 繰延税金資産合計 | 919,276 | その他有価証券評価差額金 | 395,716千円 | 繰延税金負債合計 | 395,716 |  | 523,560 | <p>1. 繰延税金資産及び繰延税金負債の発生の主な原因別の内訳</p> <p>(繰延税金資産)</p> <table style="width: 100%; border-collapse: collapse;"> <tr><td>未払事業税等</td><td style="text-align: right;">5,629千円</td></tr> <tr><td>賞与引当金</td><td style="text-align: right;">122,668</td></tr> <tr><td>貸倒引当金損金算入超過額</td><td style="text-align: right;">24,487</td></tr> <tr><td>事業構造改善引当金</td><td style="text-align: right;">61,050</td></tr> <tr><td>投資有価証券評価損</td><td style="text-align: right;">47,491</td></tr> <tr><td>保証金評価損</td><td style="text-align: right;">56,503</td></tr> <tr><td>退職給付引当金</td><td style="text-align: right;">229,457</td></tr> <tr><td>役員退職慰労引当金</td><td style="text-align: right;">76,897</td></tr> <tr><td>固定資産減損損失</td><td style="text-align: right;">52,834</td></tr> <tr><td>関係会社株式評価損</td><td style="text-align: right;">268,620</td></tr> <tr><td>繰越欠損金</td><td style="text-align: right;">326,730</td></tr> <tr><td>その他有価証券評価差額金</td><td style="text-align: right;">54,508</td></tr> <tr><td>その他</td><td style="text-align: right;">237,935</td></tr> <tr><td>小計</td><td style="text-align: right; border-top: 1px solid black;">1,564,815</td></tr> <tr><td>評価性引当額</td><td style="text-align: right;">521,409</td></tr> <tr><td>繰延税金資産合計</td><td style="text-align: right; border-top: 1px solid black; border-bottom: 1px solid black;">1,043,405</td></tr> </table> | 未払事業税等 | 5,629千円 | 賞与引当金 | 122,668 | 貸倒引当金損金算入超過額 | 24,487 | 事業構造改善引当金 | 61,050 | 投資有価証券評価損 | 47,491 | 保証金評価損 | 56,503 | 退職給付引当金 | 229,457 | 役員退職慰労引当金 | 76,897 | 固定資産減損損失 | 52,834 | 関係会社株式評価損 | 268,620 | 繰越欠損金 | 326,730 | その他有価証券評価差額金 | 54,508 | その他 | 237,935 | 小計 | 1,564,815 | 評価性引当額 | 521,409 | 繰延税金資産合計 | 1,043,405 |
| 未払事業税等   | 25,676千円              |          |       |         |              |        |                    |        |                      |        |            |         |            |        |          |        |           |         |                   |         |   |           |        |         |          |         |              |           |          |         |  |         |  |        |         |       |         |              |        |           |        |           |        |        |        |         |         |           |        |          |        |           |         |       |         |              |        |     |         |    |           |        |         |          |           |
| 賞与引当金  | 192,821               |          |       |         |              |        |                    |        |                      |        |            |         |            |        |          |        |           |         |                   |         |   |           |        |         |          |         |              |           |          |         |  |         |  |        |         |       |         |              |        |           |        |           |        |        |        |         |         |           |        |          |        |           |         |       |         |              |        |     |         |    |           |        |         |          |           |
| 貸倒引当金損金算入超過額   | 99,805                |          |       |         |              |        |                    |        |                      |        |            |         |            |        |          |        |           |         |                   |         |   |           |        |         |          |         |              |           |          |         |  |         |  |        |         |       |         |              |        |           |        |           |        |        |        |         |         |           |        |          |        |           |         |       |         |              |        |     |         |    |           |        |         |          |           |
| 投資有価証券評価損  | 63,807                |          |       |         |              |        |                    |        |                      |        |            |         |            |        |          |        |           |         |                   |         |   |           |        |         |          |         |              |           |          |         |  |         |  |        |         |       |         |              |        |           |        |           |        |        |        |         |         |           |        |          |        |           |         |       |         |              |        |     |         |    |           |        |         |          |           |
| 保証金評価損   | 54,114                |          |       |         |              |        |                    |        |                      |        |            |         |            |        |          |        |           |         |                   |         |   |           |        |         |          |         |              |           |          |         |  |         |  |        |         |       |         |              |        |           |        |           |        |        |        |         |         |           |        |          |        |           |         |       |         |              |        |     |         |    |           |        |         |          |           |
| 退職給付引当金  | 208,800               |          |       |         |              |        |                    |        |                      |        |            |         |            |        |          |        |           |         |                   |         |   |           |        |         |          |         |              |           |          |         |  |         |  |        |         |       |         |              |        |           |        |           |        |        |        |         |         |           |        |          |        |           |         |       |         |              |        |     |         |    |           |        |         |          |           |
| 役員退職慰労引当金  | 70,131                |          |       |         |              |        |                    |        |                      |        |            |         |            |        |          |        |           |         |                   |         |   |           |        |         |          |         |              |           |          |         |  |         |  |        |         |       |         |              |        |           |        |           |        |        |        |         |         |           |        |          |        |           |         |       |         |              |        |     |         |    |           |        |         |          |           |
| 固定資産減損損失   | 88,932                |          |       |         |              |        |                    |        |                      |        |            |         |            |        |          |        |           |         |                   |         |   |           |        |         |          |         |              |           |          |         |  |         |  |        |         |       |         |              |        |           |        |           |        |        |        |         |         |           |        |          |        |           |         |       |         |              |        |     |         |    |           |        |         |          |           |
| 関係会社株式評価損  | 244,200               |          |       |         |              |        |                    |        |                      |        |            |         |            |        |          |        |           |         |                   |         |   |           |        |         |          |         |              |           |          |         |  |         |  |        |         |       |         |              |        |           |        |           |        |        |        |         |         |           |        |          |        |           |         |       |         |              |        |     |         |    |           |        |         |          |           |
| その他  | 115,187               |          |       |         |              |        |                    |        |                      |        |            |         |            |        |          |        |           |         |                   |         |   |           |        |         |          |         |              |           |          |         |  |         |  |        |         |       |         |              |        |           |        |           |        |        |        |         |         |           |        |          |        |           |         |       |         |              |        |     |         |    |           |        |         |          |           |
| 小計   | 1,163,476             |          |       |         |              |        |                    |        |                      |        |            |         |            |        |          |        |           |         |                   |         |   |           |        |         |          |         |              |           |          |         |  |         |  |        |         |       |         |              |        |           |        |           |        |        |        |         |         |           |        |          |        |           |         |       |         |              |        |     |         |    |           |        |         |          |           |
| 評価性引当額   | 244,200               |          |       |         |              |        |                    |        |                      |        |            |         |            |        |          |        |           |         |                   |         |   |           |        |         |          |         |              |           |          |         |  |         |  |        |         |       |         |              |        |           |        |           |        |        |        |         |         |           |        |          |        |           |         |       |         |              |        |     |         |    |           |        |         |          |           |
| 繰延税金資産合計   | 919,276               |          |       |         |              |        |                    |        |                      |        |            |         |            |        |          |        |           |         |                   |         |   |           |        |         |          |         |              |           |          |         |  |         |  |        |         |       |         |              |        |           |        |           |        |        |        |         |         |           |        |          |        |           |         |       |         |              |        |     |         |    |           |        |         |          |           |
| その他有価証券評価差額金   | 395,716千円             |          |       |         |              |        |                    |        |                      |        |            |         |            |        |          |        |           |         |                   |         |   |           |        |         |          |         |              |           |          |         |  |         |  |        |         |       |         |              |        |           |        |           |        |        |        |         |         |           |        |          |        |           |         |       |         |              |        |     |         |    |           |        |         |          |           |
| 繰延税金負債合計   | 395,716               |          |       |         |              |        |                    |        |                      |        |            |         |            |        |          |        |           |         |                   |         |   |           |        |         |          |         |              |           |          |         |  |         |  |        |         |       |         |              |        |           |        |           |        |        |        |         |         |           |        |          |        |           |         |       |         |              |        |     |         |    |           |        |         |          |           |
|  | 523,560               |          |       |         |              |        |                    |        |                      |        |            |         |            |        |          |        |           |         |                   |         |   |           |        |         |          |         |              |           |          |         |  |         |  |        |         |       |         |              |        |           |        |           |        |        |        |         |         |           |        |          |        |           |         |       |         |              |        |     |         |    |           |        |         |          |           |
| 未払事業税等   | 5,629千円               |          |       |         |              |        |                    |        |                      |        |            |         |            |        |          |        |           |         |                   |         |   |           |        |         |          |         |              |           |          |         |  |         |  |        |         |       |         |              |        |           |        |           |        |        |        |         |         |           |        |          |        |           |         |       |         |              |        |     |         |    |           |        |         |          |           |
| 賞与引当金  | 122,668               |          |       |         |              |        |                    |        |                      |        |            |         |            |        |          |        |           |         |                   |         |   |           |        |         |          |         |              |           |          |         |  |         |  |        |         |       |         |              |        |           |        |           |        |        |        |         |         |           |        |          |        |           |         |       |         |              |        |     |         |    |           |        |         |          |           |
| 貸倒引当金損金算入超過額   | 24,487                |          |       |         |              |        |                    |        |                      |        |            |         |            |        |          |        |           |         |                   |         |   |           |        |         |          |         |              |           |          |         |  |         |  |        |         |       |         |              |        |           |        |           |        |        |        |         |         |           |        |          |        |           |         |       |         |              |        |     |         |    |           |        |         |          |           |
| 事業構造改善引当金  | 61,050                |          |       |         |              |        |                    |        |                      |        |            |         |            |        |          |        |           |         |                   |         |   |           |        |         |          |         |              |           |          |         |  |         |  |        |         |       |         |              |        |           |        |           |        |        |        |         |         |           |        |          |        |           |         |       |         |              |        |     |         |    |           |        |         |          |           |
| 投資有価証券評価損  | 47,491                |          |       |         |              |        |                    |        |                      |        |            |         |            |        |          |        |           |         |                   |         |   |           |        |         |          |         |              |           |          |         |  |         |  |        |         |       |         |              |        |           |        |           |        |        |        |         |         |           |        |          |        |           |         |       |         |              |        |     |         |    |           |        |         |          |           |
| 保証金評価損   | 56,503                |          |       |         |              |        |                    |        |                      |        |            |         |            |        |          |        |           |         |                   |         |   |           |        |         |          |         |              |           |          |         |  |         |  |        |         |       |         |              |        |           |        |           |        |        |        |         |         |           |        |          |        |           |         |       |         |              |        |     |         |    |           |        |         |          |           |
| 退職給付引当金  | 229,457               |          |       |         |              |        |                    |        |                      |        |            |         |            |        |          |        |           |         |                   |         |   |           |        |         |          |         |              |           |          |         |  |         |  |        |         |       |         |              |        |           |        |           |        |        |        |         |         |           |        |          |        |           |         |       |         |              |        |     |         |    |           |        |         |          |           |
| 役員退職慰労引当金  | 76,897                |          |       |         |              |        |                    |        |                      |        |            |         |            |        |          |        |           |         |                   |         |   |           |        |         |          |         |              |           |          |         |  |         |  |        |         |       |         |              |        |           |        |           |        |        |        |         |         |           |        |          |        |           |         |       |         |              |        |     |         |    |           |        |         |          |           |
| 固定資産減損損失   | 52,834                |          |       |         |              |        |                    |        |                      |        |            |         |            |        |          |        |           |         |                   |         |   |           |        |         |          |         |              |           |          |         |  |         |  |        |         |       |         |              |        |           |        |           |        |        |        |         |         |           |        |          |        |           |         |       |         |              |        |     |         |    |           |        |         |          |           |
| 関係会社株式評価損  | 268,620               |          |       |         |              |        |                    |        |                      |        |            |         |            |        |          |        |           |         |                   |         |   |           |        |         |          |         |              |           |          |         |  |         |  |        |         |       |         |              |        |           |        |           |        |        |        |         |         |           |        |          |        |           |         |       |         |              |        |     |         |    |           |        |         |          |           |
| 繰越欠損金  | 326,730               |          |       |         |              |        |                    |        |                      |        |            |         |            |        |          |        |           |         |                   |         |   |           |        |         |          |         |              |           |          |         |  |         |  |        |         |       |         |              |        |           |        |           |        |        |        |         |         |           |        |          |        |           |         |       |         |              |        |     |         |    |           |        |         |          |           |
| その他有価証券評価差額金   | 54,508                |          |       |         |              |        |                    |        |                      |        |            |         |            |        |          |        |           |         |                   |         |   |           |        |         |          |         |              |           |          |         |  |         |  |        |         |       |         |              |        |           |        |           |        |        |        |         |         |           |        |          |        |           |         |       |         |              |        |     |         |    |           |        |         |          |           |
| その他  | 237,935               |          |       |         |              |        |                    |        |                      |        |            |         |            |        |          |        |           |         |                   |         |   |           |        |         |          |         |              |           |          |         |  |         |  |        |         |       |         |              |        |           |        |           |        |        |        |         |         |           |        |          |        |           |         |       |         |              |        |     |         |    |           |        |         |          |           |
| 小計   | 1,564,815             |          |       |         |              |        |                    |        |                      |        |            |         |            |        |          |        |           |         |                   |         |   |           |        |         |          |         |              |           |          |         |  |         |  |        |         |       |         |              |        |           |        |           |        |        |        |         |         |           |        |          |        |           |         |       |         |              |        |     |         |    |           |        |         |          |           |
| 評価性引当額   | 521,409               |          |       |         |              |        |                    |        |                      |        |            |         |            |        |          |        |           |         |                   |         |   |           |        |         |          |         |              |           |          |         |  |         |  |        |         |       |         |              |        |           |        |           |        |        |        |         |         |           |        |          |        |           |         |       |         |              |        |     |         |    |           |        |         |          |           |
| 繰延税金資産合計   | 1,043,405             |          |       |         |              |        |                    |        |                      |        |            |         |            |        |          |        |           |         |                   |         |   |           |        |         |          |         |              |           |          |         |  |         |  |        |         |       |         |              |        |           |        |           |        |        |        |         |         |           |        |          |        |           |         |       |         |              |        |     |         |    |           |        |         |          |           |
| <p>2. 法定実効税率と税効果会計適用後の法人税等の負担率との差異の原因となった主な項目別の内訳</p> <table style="width: 100%; border-collapse: collapse;"> <tr><td>法定実効税率</td><td style="text-align: right;">40.70%</td></tr> <tr><td>(調整)</td><td></td></tr> <tr><td>住民税均等割等</td><td style="text-align: right;">5.94%</td></tr> <tr><td>交際費等永久に損金に算入されない項目</td><td style="text-align: right;">8.61</td></tr> <tr><td>受取配当金等永久に益金に算入されない項目</td><td style="text-align: right;">4.07</td></tr> <tr><td>試験研究費等税額控除</td><td style="text-align: right;">5.72</td></tr> <tr><td>評価性引当金の影響額</td><td style="text-align: right;">13.18</td></tr> <tr><td>子会社支援費用</td><td style="text-align: right;">4.42</td></tr> <tr><td>その他</td><td style="text-align: right;">1.38</td></tr> <tr><td>税効果会計適用後の法人税等の負担率</td><td style="text-align: right; border-top: 1px solid black; border-bottom: 1px solid black;">64.44</td></tr> </table>  | 法定実効税率                | 40.70%   | (調整)  |         | 住民税均等割等      | 5.94%  | 交際費等永久に損金に算入されない項目 | 8.61   | 受取配当金等永久に益金に算入されない項目 | 4.07   | 試験研究費等税額控除 | 5.72    | 評価性引当金の影響額 | 13.18  | 子会社支援費用  | 4.42   | その他       | 1.38    | 税効果会計適用後の法人税等の負担率 | 64.44   | <p>2. 法定実効税率と税効果会計適用後の法人税等の負担率との差異の原因となった主な項目別の内訳</p> <p>当事業年度において、税引前当期純損失を計上しているため、注記を省略しております。</p> |           |        |         |          |         |              |           |          |         |  |         |  |        |         |       |         |              |        |           |        |           |        |        |        |         |         |           |        |          |        |           |         |       |         |              |        |     |         |    |           |        |         |          |           |
| 法定実効税率   | 40.70%                |          |       |         |              |        |                    |        |                      |        |            |         |            |        |          |        |           |         |                   |         |   |           |        |         |          |         |              |           |          |         |  |         |  |        |         |       |         |              |        |           |        |           |        |        |        |         |         |           |        |          |        |           |         |       |         |              |        |     |         |    |           |        |         |          |           |
| (調整)   |                       |          |       |         |              |        |                    |        |                      |        |            |         |            |        |          |        |           |         |                   |         |   |           |        |         |          |         |              |           |          |         |  |         |  |        |         |       |         |              |        |           |        |           |        |        |        |         |         |           |        |          |        |           |         |       |         |              |        |     |         |    |           |        |         |          |           |
| 住民税均等割等  | 5.94%                 |          |       |         |              |        |                    |        |                      |        |            |         |            |        |          |        |           |         |                   |         |   |           |        |         |          |         |              |           |          |         |  |         |  |        |         |       |         |              |        |           |        |           |        |        |        |         |         |           |        |          |        |           |         |       |         |              |        |     |         |    |           |        |         |          |           |
| 交際費等永久に損金に算入されない項目   | 8.61                  |          |       |         |              |        |                    |        |                      |        |            |         |            |        |          |        |           |         |                   |         |   |           |        |         |          |         |              |           |          |         |  |         |  |        |         |       |         |              |        |           |        |           |        |        |        |         |         |           |        |          |        |           |         |       |         |              |        |     |         |    |           |        |         |          |           |
| 受取配当金等永久に益金に算入されない項目   | 4.07                  |          |       |         |              |        |                    |        |                      |        |            |         |            |        |          |        |           |         |                   |         |   |           |        |         |          |         |              |           |          |         |  |         |  |        |         |       |         |              |        |           |        |           |        |        |        |         |         |           |        |          |        |           |         |       |         |              |        |     |         |    |           |        |         |          |           |
| 試験研究費等税額控除   | 5.72                  |          |       |         |              |        |                    |        |                      |        |            |         |            |        |          |        |           |         |                   |         |   |           |        |         |          |         |              |           |          |         |  |         |  |        |         |       |         |              |        |           |        |           |        |        |        |         |         |           |        |          |        |           |         |       |         |              |        |     |         |    |           |        |         |          |           |
| 評価性引当金の影響額   | 13.18                 |          |       |         |              |        |                    |        |                      |        |            |         |            |        |          |        |           |         |                   |         |   |           |        |         |          |         |              |           |          |         |  |         |  |        |         |       |         |              |        |           |        |           |        |        |        |         |         |           |        |          |        |           |         |       |         |              |        |     |         |    |           |        |         |          |           |
| 子会社支援費用  | 4.42                  |          |       |         |              |        |                    |        |                      |        |            |         |            |        |          |        |           |         |                   |         |   |           |        |         |          |         |              |           |          |         |  |         |  |        |         |       |         |              |        |           |        |           |        |        |        |         |         |           |        |          |        |           |         |       |         |              |        |     |         |    |           |        |         |          |           |
| その他  | 1.38                  |          |       |         |              |        |                    |        |                      |        |            |         |            |        |          |        |           |         |                   |         |   |           |        |         |          |         |              |           |          |         |  |         |  |        |         |       |         |              |        |           |        |           |        |        |        |         |         |           |        |          |        |           |         |       |         |              |        |     |         |    |           |        |         |          |           |
| 税効果会計適用後の法人税等の負担率  | 64.44                 |          |       |         |              |        |                    |        |                      |        |            |         |            |        |          |        |           |         |                   |         |   |           |        |         |          |         |              |           |          |         |  |         |  |        |         |       |         |              |        |           |        |           |        |        |        |         |         |           |        |          |        |           |         |       |         |              |        |     |         |    |           |        |         |          |           |

( 1株当たり情報 )

| 前事業年度<br>(自平成19年4月1日<br>至平成20年3月31日) | 当事業年度<br>(自平成20年4月1日<br>至平成21年3月31日)                               |
|--------------------------------------|--|
| 1株当たり純資産額 437.43円                    | 1株当たり純資産額 380.78円  |
| 1株当たり当期純利益金額 6.97円                   | 1株当たり当期純損失金額 ( ) 27.15円  |
| 潜在株式調整後1株当たり当期純利益金額 6.33円            | なお、潜在株式調整後1株当たり当期純利益金額については、1株当たり当期純損失であり、また、潜在株式が存在しないため記載していません。 |

(注) 算定上の基礎

1. 1株当たり純資産額

|                                 | 前事業年度<br>(平成20年3月31日) | 当事業年度<br>(平成21年3月31日) |
|---------------------------------|-----------------------|-----------------------|
| 純資産の部の合計額(千円)                   | 13,644,859            | 11,698,761            |
| 純資産の部の合計額から控除する金額(千円)           | -                     | -                     |
| 普通株式に係る期末の純資産額(千円)              | 13,644,859            | 11,698,761            |
| 1株当たり純資産額の算定に用いられた期末の普通株式の数(千株) | 31,193                | 30,723                |

2. 1株当たり当期純利益金額又は1株当たり当期純損失金額及び潜在株式調整後1株当たり当期純利益金額

|                               | 前事業年度<br>(自平成19年4月1日<br>至平成20年3月31日) | 当事業年度<br>(自平成20年4月1日<br>至平成21年3月31日) |
|-------------------------------|--------------------------------------|--------------------------------------|
| 1株当たり当期純利益金額又は1株当たり当期純損失金額( ) |                                      |                                      |
| 当期純利益又は当期純損失( )(千円)           | 219,679                              | 841,032                              |
| 普通株主に帰属しない金額(千円)              | -                                    | -                                    |
| 普通株式に係る当期純利益又は当期純損失( )(千円)    | 219,679                              | 841,032                              |
| 期中平均株式数(千株)                   | 31,522                               | 30,977                               |
| 潜在株式調整後1株当たり当期純利益金額           |                                      |                                      |
| 普通株式増加数(千株)                   | 3,155                                | -                                    |
| (うち新株予約権付社債)                  | (3,155)                              | -                                    |

(重要な後発事象)

該当事項はありません。

【附属明細表】  
 【有価証券明細表】  
 【株式】

| 銘柄     |         | 株式数(株)               | 貸借対照表計上額<br>(千円) |         |
|--------|---------|----------------------|------------------|---------|
| 投資有価証券 | その他有価証券 | 三菱電機(株)              | 871,000          | 384,111 |
|        |         | (株)三菱UFJフィナンシャル・グループ | 614,670          | 292,582 |
|        |         | (株)横浜銀行              | 330,000          | 137,940 |
|        |         | カシオ計算機(株)            | 151,901          | 105,267 |
|        |         | (株)リョーサン             | 30,300           | 62,115  |
|        |         | 東京海上ホールディングス(株)      | 25,000           | 59,875  |
|        |         | ヒロセ電機(株)             | 4,696            | 44,424  |
|        |         | 新光電気工業(株)            | 39,600           | 37,144  |
|        |         | コーセル(株)              | 48,600           | 37,033  |
|        |         | スタンレー電気(株)           | 30,000           | 32,820  |
|        |         | その他59銘柄              | 1,029,885        | 400,721 |
| 計      |         | 3,175,652            | 1,594,035        |         |

【有形固定資産等明細表】

| 資産の種類     | 前期末残高<br>(千円) | 当期増加額<br>(千円) | 当期減少額<br>(千円) | 当期末残高<br>(千円) | 当期末減価償却累計額又は償却累計額<br>(千円) | 当期償却額<br>(千円) | 差引当期末残高<br>(千円) |
|-----------|---------------|---------------|---------------|---------------|---------------------------|---------------|-----------------|
| 有形固定資産    |               |               |               |               |                           |               |                 |
| 建物        | 3,917,135     | 9,264         | 23,149        | 3,903,250     | 2,829,628                 | 102,616       | 1,073,622       |
| 構築物       | 369,483       | 750           | 9,034         | 361,199       | 285,277                   | 12,835        | 75,921          |
| 機械及び装置    | 2,990,175     | 3,405         | 84,119        | 2,909,461     | 2,776,203                 | 39,033        | 133,258         |
| 車両運搬具     | 21,400        | -             | 8,101         | 13,298        | 12,899                    | 588           | 398             |
| 工具、器具及び備品 | 450,943       | 13,455        | 62,218        | 402,180       | 352,083                   | 18,533        | 50,096          |
| 土地        | 996,478       | -             | -             | 996,478       | -                         | -             | 996,478         |
| リース資産     | -             | 496,907       | 38,242        | 458,664       | 152,889                   | 163,683       | 305,775         |
| 建設仮勘定     | 1,325         | 17,562        | -             | 18,887        | -                         | -             | 18,887          |
| 有形固定資産計   | 8,746,942     | 541,344       | 224,865       | 9,063,422     | 6,408,980                 | 337,291       | 2,654,441       |
| 無形固定資産    |               |               |               |               |                           |               |                 |
| 借地権       | 11,615        | -             | -             | 11,615        | -                         | -             | 11,615          |
| 商標権       | 4,275         | -             | -             | 4,275         | 1,259                     | 427           | 3,016           |
| ソフトウェア    | 857,596       | 75,707        | 57,770        | 875,533       | 725,404                   | 67,745        | 150,129         |
| その他       | 40,979        | -             | -             | 40,979        | 2,000                     | 1,000         | 38,979          |
| 無形固定資産計   | 914,466       | 75,707        | 57,770        | 932,403       | 728,663                   | 69,173        | 203,740         |
| 長期前払費用    | 80,310        | 20,159        | 29,009        | 71,460        | 28,007                    | 7,526         | 43,453          |
| 繰延資産      | -             | -             | -             | -             | -                         | -             | -               |

(注) 1. 当期増加額のうち主なものは、次のとおりであります。

|        |              |          |
|--------|--------------|----------|
| リース資産  | 相模原工場        | 83,964千円 |
| ソフトウェア | 販売目的用ソフトウェア  | 67,308   |
|        | 社内利用目的ソフトウェア | 8,398    |

2. リース資産の当期増加額は、会計基準の変更に伴う既存リースに係る増加分377,537千円を含んでおりません。
3. ソフトウェアの当期減少額は、評価損53,557千円を含んでおります。

【引当金明細表】

| 区分        | 前期末残高<br>(千円) | 当期増加額<br>(千円) | 当期減少額<br>(目的使用)<br>(千円) | 当期減少額<br>(その他)<br>(千円) | 当期末残高<br>(千円) |
|-----------|---------------|---------------|-------------------------|------------------------|---------------|
| 貸倒引当金     | 456,344       | 74,171        | 241,499                 | 117,491                | 171,525       |
| 賞与引当金     | 473,764       | 301,398       | 473,764                 | -                      | 301,398       |
| 事業構造改善引当金 | -             | 150,000       | -                       | -                      | 150,000       |
| 役員退職慰労引当金 | 172,312       | 16,625        | -                       | -                      | 188,937       |

(注) 貸倒引当金の「当期減少額(その他)」は、一般債権の貸倒実績率の洗替えによる取崩し額102,000千円、回収に伴う取崩し額等15,491千円であります。

(2)【主な資産及び負債の内容】

流動資産

イ．現金及び預金

| 区分   | 金額(千円)    |
|------|-----------|
| 現金   | 4,295     |
| 預金   |           |
| 当座預金 | 2,936,302 |
| 普通預金 | 2,913     |
| 外貨預金 | 228,780   |
| 定期預金 | 820,000   |
| 小計   | 3,987,996 |
| 合計   | 3,992,292 |

ロ．受取手形

相手先別内訳

| 相手先                   | 金額(千円)    |
|-----------------------|-----------|
| ダイコク電機(株)             | 154,937   |
| ソニーサプライチェーンソリューション(株) | 95,401    |
| 三洋電波工業(株)             | 88,746    |
| 北海道換気(株)              | 83,359    |
| 電気興業(株)               | 59,465    |
| その他                   | 1,448,316 |
| 合計                    | 1,930,228 |

期日別内訳

| 期日別     | 金額(千円)    |
|---------|-----------|
| 平成21年4月 | 541,659   |
| 5月      | 499,185   |
| 6月      | 351,876   |
| 7月      | 361,656   |
| 8月      | 175,850   |
| 9月      | -         |
| 10月以降   | -         |
| 合計      | 1,930,228 |

八．売掛金  
 相手先別内訳

| 相手先                                    | 金額（千円）     |
|--|------------|
| (株)日立メディアエレクトロニクス                      | 707,320    |
| Hitachi Electoronics Product(M)Snd.Bhd | 656,301    |
| (株)日立製作所                               | 446,605    |
| (株)富士通ゼネラル                             | 364,703    |
| (株)日立産機システム                            | 277,676    |
| その他                                    | 7,784,740  |
| 合計                                     | 10,237,347 |

売掛金の発生及び回収並びに滞留状況

| 前期繰越高<br>（千円） | 当期発生高<br>（千円） | 当期回収高<br>（千円） | 次期繰越高<br>（千円） | 回収率（％）                             | 滞留期間（日）<br>（A） + （D） |
|---------------|---------------|---------------|---------------|------------------------------------|----------------------|
| （A）           | （B）           | （C）           | （D）           | $\frac{(C)}{(A) + (B)} \times 100$ | 2<br>（B）<br>365      |
| 18,413,130    | 65,684,388    | 73,860,171    | 10,237,347    | 87.8                               | 79.6                 |

（注）消費税等の会計処理は、税抜方式を採用しておりますが、上記金額には消費税等が含まれております。

二．商品及び製品

| 品目          | 金額(千円)    |
|-------------|-----------|
| 商品          |           |
| 半導体・電子デバイス等 | 3,701,424 |
| FAシステム機器等   | 202,782   |
| 情報システム機器等   | 21,659    |
| 小計          | 3,925,866 |
| 製品          |           |
| ソフトウェア関係    | 3,088     |
| プリント配線板関係   | 507,420   |
| 小計          | 510,508   |
| 合計          | 4,436,375 |

ホ．仕掛品

| 品目        | 金額(千円)  |
|-----------|---------|
| ソフトウェア関係  | 209,018 |
| プリント配線板関係 | 112,131 |
| 合計        | 321,150 |

ヘ．原材料及び貯蔵品

| 品目        | 金額(千円) |
|-----------|--------|
| 原材料       |        |
| ソフトウェア関係  | 545    |
| プリント配線板関係 | 57,167 |
| 小計        | 57,712 |
| 貯蔵品       |        |
| プリント配線板関係 | 2,268  |
| 小計        | 2,268  |
| 合計        | 59,981 |



流動負債  
 イ．支払手形  
 相手先別内訳

| 相手先             | 金額(千円)  |
|-----------------|---------|
| 日本ガイシ(株)        | 41,107  |
| 三菱伸銅(株)         | 35,209  |
| (株)MARUWA       | 26,261  |
| 三菱電機システムサービス(株) | 25,825  |
| 権田金属工業(株)       | 17,543  |
| その他             | 175,110 |
| 合計              | 321,057 |

期日別内訳

| 期日別     | 金額(千円)  |
|---------|---------|
| 平成21年4月 | 99,965  |
| 5月      | 117,940 |
| 6月      | 73,188  |
| 7月      | 28,286  |
| 8月      | 1,675   |
| 9月      | -       |
| 10月以降   | -       |
| 合計      | 321,057 |

ロ．買掛金

| 相手先                              | 金額(千円)    |
|----------------------------------|-----------|
| 三菱電機(株)                          | 1,786,770 |
| (株)ルネサス販売                        | 1,314,196 |
| Concerto Receivables Corporation | 1,249,163 |
| 三菱電機メテックス(株)                     | 300,901   |
| 福島協栄(株)                          | 291,812   |
| その他                              | 1,345,116 |
| 合計                               | 6,287,960 |

八．短期借入金

| 相手先            | 金額（千円）    |
|----------------|-----------|
| (株)三菱東京UFJ銀行   | 597,727   |
| (株)横浜銀行        | 516,818   |
| (株)りそな銀行       | 414,545   |
| (株)三井住友銀行      | 389,545   |
| (株)みずほコーポレート銀行 | 311,363   |
| 三菱UFJ信託銀行(株)   | 300,000   |
| (株)常陽銀行        | 100,000   |
| 合計             | 2,630,000 |

固定負債

イ．長期借入金

| 相手先            | 金額（千円）    |
|----------------|-----------|
| (株)三菱東京UFJ銀行   | 2,585,000 |
| (株)横浜銀行        | 742,500   |
| (株)三井住友銀行      | 712,500   |
| (株)みずほコーポレート銀行 | 485,000   |
| (株)りそな銀行       | 485,000   |
| 東銀リース(株)       | 100,000   |
| 合計             | 5,110,000 |

(3)【その他】

該当事項はありません。

## 第6【提出会社の株式事務の概要】

|                |   |
|----------------|---|
| 事業年度           | 4月1日から3月31日まで   |
| 定時株主総会         | 6月中   |
| 基準日            | 3月31日   |
| 剰余金の配当の基準日     | 9月30日<br>3月31日  |
| 1単元の株式数        | 1,000株  |
| 単元未満株式の買取り・買増し |   |
| 取扱場所           | 東京都千代田区大手町二丁目6番2号(日本ビル4階)<br>東京証券代行株式会社 本店  |
| 株主名簿管理人        | 東京都千代田区大手町二丁目6番2号<br>東京証券代行株式会社   |
| 取次所            |   |
| 買取・買増手数料       | 株式の売買の委託に係る手数料相当額として別途定める金額   |
| 公告掲載方法         | 当会社の公告方法は、電子公告とする。ただし、事故その他やむを得ない事由によって電子公告による公告をすることができない場合は、日本経済新聞に掲載して行う。<br>公告掲載URL <a href="http://www.kyoei.co.jp">http://www.kyoei.co.jp</a> |
| 株主に対する特典       | なし  |

(注) 当会社の株主は、定款の定めにより、その有する単元未満株式について、次に掲げる権利以外の権利を行使することができません。

- (1) 会社法189条第2項各号に掲げる権利
- (2) 会社法第166条第1項の規定による請求をする権利
- (3) 株主の有する株式数に応じて募集株式の割当て及び募集新株予約権の割当てを受ける権利
- (4) 株主の有する単元未満株式の数と併せて単元株式数となる数の株式を売り渡すことを請求する権利

## 第7【提出会社の参考情報】

### 1【提出会社の親会社等の情報】

当社は、金融商品取引法第24条の7第1項に規定する親会社等はありません。

### 2【その他の参考情報】

当事業年度の開始日から有価証券報告書提出日までの間に、次の書類を提出しております。

#### (1) 有価証券報告書及びその添付書類

事業年度（第74期）（自 平成19年4月1日 至 平成20年3月31日）平成20年6月27日関東財務局長に提出

#### (2) 四半期報告書及び確認書

（第75期第1四半期）（自 平成20年4月1日 至 平成20年6月30日）平成20年8月13日関東財務局長に提出

（第75期第2四半期）（自 平成20年7月1日 至 平成20年9月30日）平成20年11月11日関東財務局長に提出

（第75期第3四半期）（自 平成20年10月1日 至 平成20年12月31日）平成21年2月12日関東財務局長に提出

#### (3) 自己株券買付状況報告書

報告期間（自 平成20年8月11日 至 平成20年8月31日）平成20年9月10日関東財務局長に提出

報告期間（自 平成20年9月1日 至 平成20年9月30日）平成20年10月9日関東財務局長に提出

報告期間（自 平成20年10月30日 至 平成20年10月31日）平成20年11月10日関東財務局長に提出

報告期間（自 平成20年11月1日 至 平成20年11月30日）平成20年12月10日関東財務局長に提出

報告期間（自 平成20年12月1日 至 平成20年12月31日）平成21年1月13日関東財務局長に提出

## 第二部【提出会社の保証会社等の情報】

該当事項はありません。

## 独立監査人の監査報告書

平成20年 6月27日

協栄産業株式会社  
取締役会 御中

監査法人 保森会計事務所

代表社員 公認会計士 窪田 健一 印  
業務執行社員

代表社員 公認会計士 横山 博 印  
業務執行社員

当監査法人は、金融商品取引法第193条の2第1項の規定に基づく監査証明を行うため、「経理の状況」に掲げられている協栄産業株式会社の平成19年4月1日から平成20年3月31日までの連結会計年度の連結財務諸表、すなわち、連結貸借対照表、連結損益計算書、連結株主資本等変動計算書、連結キャッシュ・フロー計算書及び連結附属明細表について監査を行った。この連結財務諸表の作成責任は経営者にあり、当監査法人の責任は独立の立場から連結財務諸表に対する意見を表明することにある。

当監査法人は、我が国において一般に公正妥当と認められる監査の基準に準拠して監査を行った。監査の基準は、当監査法人に連結財務諸表に重要な虚偽の表示がないかどうかの合理的な保証を得ることを求めている。監査は、試査を基礎として行われ、経営者が採用した会計方針及びその適用方法並びに経営者によって行われた見積りの評価も含め全体としての連結財務諸表の表示を検討することを含んでいる。当監査法人は、監査の結果として意見表明のための合理的な基礎を得たと判断している。

当監査法人は、上記の連結財務諸表が、我が国において一般に公正妥当と認められる企業会計の基準に準拠して、協栄産業株式会社及び連結子会社の平成20年3月31日現在の財政状態並びに同日をもって終了する連結会計年度の経営成績及びキャッシュ・フローの状況をすべての重要な点において適正に表示しているものと認める。

会社と当監査法人又は業務執行社員との間には、公認会計士法の規定により記載すべき利害関係はない。

以上

(注) 1. 上記は、監査報告書の原本に記載された事項を電子化したものであり、その原本は当社が連結財務諸表に添付する形で別途保管しております。

2. 連結財務諸表の範囲にはX B R Lデータ自体は含まれておりません。

## 独立監査人の監査報告書及び内部統制監査報告書

平成21年 6月26日

協栄産業株式会社  
取締役会 御中

監査法人 保森会計事務所

代表社員 公認会計士 窪田 健一 印  
業務執行社員

代表社員 公認会計士 横山 博 印  
業務執行社員

### < 財務諸表監査 >

当監査法人は、金融商品取引法第193条の2第1項の規定に基づく監査証明を行うため、「経理の状況」に掲げられている協栄産業株式会社の平成20年4月1日から平成21年3月31日までの連結会計年度の連結財務諸表、すなわち、連結貸借対照表、連結損益計算書、連結株主資本等変動計算書、連結キャッシュ・フロー計算書及び連結附属明細表について監査を行った。この連結財務諸表の作成責任は経営者にあり、当監査法人の責任は独立の立場から連結財務諸表に対する意見を表明することにある。

当監査法人は、我が国において一般に公正妥当と認められる監査の基準に準拠して監査を行った。監査の基準は、当監査法人に連結財務諸表に重要な虚偽の表示がないかどうかの合理的な保証を得ることを求めている。監査は、試査を基礎として行われ、経営者が採用した会計方針及びその適用方法並びに経営者によって行われた見積りの評価も含め全体としての連結財務諸表の表示を検討することを含んでいる。当監査法人は、監査の結果として意見表明のための合理的な基礎を得たと判断している。

当監査法人は、上記の連結財務諸表が、我が国において一般に公正妥当と認められる企業会計の基準に準拠して、協栄産業株式会社及び連結子会社の平成21年3月31日現在の財政状態並びに同日をもって終了する連結会計年度の経営成績及びキャッシュ・フローの状況をすべての重要な点において適正に表示しているものと認める。

### < 内部統制監査 >

当監査法人は、金融商品取引法第193条の2第2項の規定に基づく監査証明を行うため、協栄産業株式会社の平成21年3月31日現在の内部統制報告書について監査を行った。財務報告に係る内部統制を整備及び運用並びに内部統制報告書を作成する責任は、経営者にあり、当監査法人の責任は、独立の立場から内部統制報告書に対する意見を表明することにある。また、財務報告に係る内部統制により財務報告の虚偽の記載を完全には防止又は発見することができない可能性がある。

当監査法人は、我が国において一般に公正妥当と認められる財務報告に係る内部統制の監査の基準に準拠して内部統制監査を行った。財務報告に係る内部統制の監査の基準は、当監査法人に内部統制報告書に重要な虚偽の表示がないかどうかの合理的な保証を得ることを求めている。内部統制監査は、試査を基礎として行われ、財務報告に係る内部統制の評価範囲、評価手続及び評価結果についての、経営者が行った記載を含め全体としての内部統制報告書の表示を検討することを含んでいる。当監査法人は、内部統制監査の結果として意見表明のための合理的な基礎を得たと判断している。

当監査法人は、協栄産業株式会社が平成21年3月31日現在の財務報告に係る内部統制は有効であると表示した上記の内部統制報告書が、我が国において一般に公正妥当と認められる財務報告に係る内部統制の評価の基準に準拠して、財務報告に係る内部統制の評価について、すべての重要な点において適正に表示しているものと認める。

会社と当監査法人又は業務執行社員との間には、公認会計士法の規定により記載すべき利害関係はない。

以上

(注) 1. 上記は、監査報告書の原本に記載された事項を電子化したものであり、その原本は当社が連結財務諸表に添付する形で別途保管しております。

2. 連結財務諸表の範囲にはX B R L データ自体は含まれておりません。

## 独立監査人の監査報告書

平成20年6月27日

協栄産業株式会社  
取締役会 御中

監査法人 保森会計事務所

代表社員 公認会計士 窪田 健一 印  
業務執行社員

代表社員 公認会計士 横山 博 印  
業務執行社員

当監査法人は、金融商品取引法第193条の2第1項の規定に基づく監査証明を行うため、「経理の状況」に掲げられている協栄産業株式会社の平成19年4月1日から平成20年3月31日までの第74期事業年度の財務諸表、すなわち、貸借対照表、損益計算書、株主資本等変動計算書及び附属明細表について監査を行った。この財務諸表の作成責任は経営者にあり、当監査法人の責任は独立の立場から財務諸表に対する意見を表明することにある。

当監査法人は、我が国において一般に公正妥当と認められる監査の基準に準拠して監査を行った。監査の基準は、当監査法人に財務諸表に重要な虚偽の表示がないかどうかの合理的な保証を得ることを求めている。監査は、試査を基礎として行われ、経営者が採用した会計方針及びその適用方法並びに経営者によって行われた見積りの評価も含め全体としての財務諸表の表示を検討することを含んでいる。当監査法人は、監査の結果として意見表明のための合理的な基礎を得たと判断している。

当監査法人は、上記の財務諸表が、我が国において一般に公正妥当と認められる企業会計の基準に準拠して、協栄産業株式会社の平成20年3月31日現在の財政状態及び同日をもって終了する事業年度の経営成績をすべての重要な点において適正に表示しているものと認める。

会社と当監査法人又は業務執行社員との間には、公認会計士法の規定により記載すべき利害関係はない。

以上

(注) 1. 上記は、監査報告書の原本に記載された事項を電子化したものであり、その原本は当社が財務諸表に添付する形で別途保管しております。

2. 財務諸表の範囲にはX B R Lデータ自体は含まれておりません。



## 独立監査人の監査報告書

平成21年 6月26日

協栄産業株式会社  
取締役会 御中

監査法人 保森会計事務所

代表社員 公認会計士 窪田 健一 印  
業務執行社員

代表社員 公認会計士 横山 博 印  
業務執行社員

当監査法人は、金融商品取引法第193条の2第1項の規定に基づく監査証明を行うため、「経理の状況」に掲げられている協栄産業株式会社の平成20年4月1日から平成21年3月31日までの第75期事業年度の財務諸表、すなわち、貸借対照表、損益計算書、株主資本等変動計算書及び附属明細表について監査を行った。この財務諸表の作成責任は経営者にあり、当監査法人の責任は独立の立場から財務諸表に対する意見を表明することにある。

当監査法人は、我が国において一般に公正妥当と認められる監査の基準に準拠して監査を行った。監査の基準は、当監査法人に財務諸表に重要な虚偽の表示がないかどうかの合理的な保証を得ることを求めている。監査は、試査を基礎として行われ、経営者が採用した会計方針及びその適用方法並びに経営者によって行われた見積りの評価も含め全体としての財務諸表の表示を検討することを含んでいる。当監査法人は、監査の結果として意見表明のための合理的な基礎を得たと判断している。

当監査法人は、上記の財務諸表が、我が国において一般に公正妥当と認められる企業会計の基準に準拠して、協栄産業株式会社の平成21年3月31日現在の財政状態及び同日をもって終了する事業年度の経営成績をすべての重要な点において適正に表示しているものと認める。

会社と当監査法人又は業務執行社員との間には、公認会計士法の規定により記載すべき利害関係はない。

以上

(注) 1. 上記は、監査報告書の原本に記載された事項を電子化したものであり、その原本は当社が財務諸表に添付する形で別途保管しております。

2. 財務諸表の範囲にはX B R Lデータ自体は含まれておりません。