

【表紙】

| | |
|------------|----------------------------------------------------------------------------------------------------------------------------------------------------------------------------------------------------------|
| 【提出書類】 | 有価証券報告書 |
| 【根拠条文】 | 金融商品取引法第24条第1項 |
| 【提出先】 | 関東財務局長 |
| 【提出日】 | 平成23年6月29日 |
| 【事業年度】 | 第76期（自平成22年4月1日至平成23年3月31日） |
| 【会社名】 | 株式会社 電業社機械製作所 |
| 【英訳名】 | DMW CORPORATION |
| 【代表者の役職氏名】 | 代表取締役社長 最高執行役員社長 柳瀬 宜浩 |
| 【本店の所在の場所】 | 東京都大田区大森北1丁目5番1号 （同所は登記上の本店所在地で実際の業務は、下記「最寄りの連絡場所」 で行っている。） |
| 【電話番号】 | 該当事項なし |
| 【事務連絡者氏名】 | 該当事項なし |
| 【最寄りの連絡場所】 | 静岡県三島市三好町3番27号 |
| 【電話番号】 | 055(975)8221 |
| 【事務連絡者氏名】 | 取締役 上席常務執行役員管理本部長 山本 昇 |
| 【縦覧に供する場所】 | 株式会社東京証券取引所 （東京都中央区日本橋兜町2番1号） 株式会社電業社機械製作所大阪支店 （大阪市中央区南本町2丁目6番12号） 株式会社電業社機械製作所名古屋支店 （名古屋市中区栄2丁目4番18号） 株式会社電業社機械製作所静岡支店 （静岡市葵区伝馬町9番地の1） 株式会社電業社機械製作所関東支店 （さいたま市大宮区宮町2丁目96番1号） |

第一部【企業情報】

第1【企業の概況】

1【主要な経営指標等の推移】

(1) 連結経営指標等

| 回次 決算年月 | 第72期 平成19年3月 | 第73期 平成20年3月 | 第74期 平成21年3月 | 第75期 平成22年3月 | 第76期 平成23年3月 |
|---------------------------|-----------------|-----------------|-----------------|-----------------|-----------------|
| 売上高 (千円) | 17,222,086 | 18,894,106 | 20,029,422 | 24,213,569 | 18,834,173 |
| 経常利益 (千円) | 1,066,783 | 1,106,529 | 1,012,030 | 1,756,723 | 883,954 |
| 当期純利益 (千円) | 386,409 | 512,696 | 629,475 | 1,038,940 | 441,753 |
| 包括利益 (千円) | | | | | 423,568 |
| 純資産額 (千円) | 13,542,206 | 13,432,086 | 13,365,318 | 14,189,979 | 14,344,484 |
| 総資産額 (千円) | 25,264,171 | 26,129,322 | 27,324,535 | 24,358,008 | 21,730,199 |
| 1株当たり純資産額 (円) | 8,790.91 | 2,885.17 | 2,871.02 | 3,118.34 | 3,169.88 |
| 1株当たり当期純利益 (円) | 248.92 | 111.20 | 135.22 | 224.02 | 97.17 |
| 潜在株式調整後 1株当たり当期純利益 (円) | | | | | |
| 自己資本比率 (%) | 53.60 | 51.41 | 48.91 | 58.26 | 66.01 |
| 自己資本利益率 (%) | 2.84 | 3.80 | 4.70 | 7.54 | 3.10 |
| 株価収益率 (倍) | 21.69 | 17.99 | 8.91 | 7.43 | 15.44 |
| 営業活動による キャッシュ・フロー (千円) | 746,203 | 2,009,626 | 1,316,154 | 293,456 | 2,871,857 |
| 投資活動による キャッシュ・フロー (千円) | 1,355,247 | 610,403 | 1,014,362 | 859,676 | 260,295 |
| 財務活動による キャッシュ・フロー (千円) | 610,937 | 590,365 | 11,528 | 989,330 | 277,151 |
| 現金及び現金同等物 の期末残高 (千円) | 1,825,249 | 2,634,104 | 2,952,115 | 1,396,711 | 3,729,812 |
| 従業員数 (人) | 513 | 521 | 521 | 514 | 508 |
| (外、平均臨時雇用者数) | (86) | (96) | (104) | (119) | (110) |

(注) 1 売上高には消費税等は含まれていない。

2 潜在株式調整後1株当たり当期純利益については、潜在株式がないため記載していない。

3 平成19年11月1日付けで普通株式1株につき3株の株式分割を行っている。

(2) 提出会社の経営指標等

| 回次 決算年月 | 第72期 平成19年3月 | 第73期 平成20年3月 | 第74期 平成21年3月 | 第75期 平成22年3月 | 第76期 平成23年3月 | |
|----------------------------|-----------------|-------------------|------------------|------------------|------------------|------------------|
| 売上高 (千円) | 16,742,538 | 18,516,566 | 19,319,903 | 23,705,302 | 18,145,041 | |
| 経常利益 (千円) | 1,074,128 | 1,130,432 | 927,596 | 1,737,376 | 824,807 | |
| 当期純利益 (千円) | 425,761 | 531,441 | 584,918 | 1,031,964 | 413,812 | |
| 資本金 (千円) | 810,000 | 810,000 | 810,000 | 810,000 | 810,000 | |
| 発行済株式総数 (株) | 1,592,300 | 4,776,900 | 4,776,900 | 4,776,900 | 4,776,900 | |
| 純資産額 (千円) | 13,421,180 | 13,329,801 | 13,218,469 | 14,036,151 | 14,162,788 | |
| 総資産額 (千円) | 25,022,202 | 25,896,533 | 26,950,582 | 24,058,094 | 21,261,149 | |
| 1株当たり純資産額 (円) | 8,712.38 | 2,863.21 | 2,839.49 | 3,084.55 | 3,129.72 | |
| 1株当たり配当額 (うち1株当たり中間配当額) | (円) (円) | 100.00 (42.50) | 75.00 (55.00) | 45.00 (20.00) | 50.00 (20.00) | 60.00 (20.00) |
| 1株当たり当期純利益 (円) | 274.28 | 115.26 | 125.64 | 222.52 | 91.02 | |
| 潜在株式調整後 1株当たり当期純利益 (円) | | | | | | |
| 自己資本比率 (%) | 53.64 | 51.47 | 49.05 | 58.34 | 66.61 | |
| 自己資本利益率 (%) | 3.17 | 3.99 | 4.41 | 7.57 | 2.93 | |
| 株価収益率 (倍) | 19.69 | 17.35 | 9.59 | 7.48 | 16.48 | |
| 配当性向 (%) | 36.46 | 33.26 | 35.82 | 22.47 | 65.92 | |
| 従業員数 (外、平均臨時雇用者数) (人) | 494 (86) | 497 (96) | 500 (104) | 492 (117) | 487 (109) | |

(注) 1 売上高には消費税等は含まれていない。

2 第76期の1株当たり配当額には、創業100周年記念配当10円が含まれている。

3 潜在株式調整後1株当たり当期純利益については、潜在株式がないため記載していない。

4 平成19年11月1日付けで普通株式1株につき3株の株式分割を行っている。

2【沿革】

提出会社は、明治43年東京市小石川区関口水道町において水力発電用水車、一般動力用水車及び各種ポンプの製造を目的とする会社として、現在の株式会社電業社機械製作所の前身である「電業社」が水車製造部を新設し、製造を開始した。

その後、大正4年に「株式会社電業社水車製造所」に改称、大正8年には「株式会社電業社水車製造所」が出資し、東京府豊多摩郡代々幡町幡ヶ谷において水力発電用水車、一般動力用水車及び各種ポンプの製造販売を目的とする「株式会社電業社原動機製造所」を設立した。

株式会社電業社機械製作所設立以後の企業集団にかかる経緯は次のとおりである。

| 年月 | 沿革 |
|---------|------------------------------------------------------------------------------------------|
| 昭和30年3月 | 株式会社電業社原動機製造所が株式会社電業社機械製作所（資本金60百万円）を設立 |
| 30年6月 | 株式会社電業社原動機製造所を水車部門（東京工場関係）とポンプ、送風機、ディーゼル機関等の産業機械部門（三島工場関係）とに分割し、前者を株式会社東芝が、後者の業務一切を当社が承継 |
| 30年6月 | 株式会社電業社原動機製造所より、扶桑商工株式会社の株式を譲受 |
| 36年8月 | ユニオンポンプの販売を目的として、米国ユニオンポンプ社との合併会社、日本ユニオンポンプ株式会社を設立 |
| 36年10月 | 東京証券取引所市場第二部に上場 |
| 48年11月 | 三島工場に大型ポンプ試験設備を増設 |
| 54年7月 | 当社の製造する機械の据付工事施工を目的として、電業社工事株式会社（現連結子会社）を設立 |
| 60年4月 | 当社の製造する機械の販売を目的として、既存の扶桑商工株式会社を株式会社電業社商事と改称 |
| 62年4月 | 東京都大田区蒲田に本社を移転 |
| 平成元年8月 | 東京都大田区大森北に本社を移転 |
| 7年11月 | 三島事業所に新社屋（事務技術棟）を新設 |
| 13年6月 | 日本ユニオンポンプ株式会社清算結了 |
| 15年6月 | 排水、堆肥化处理装置、しゅんせつ工事に関する装置など環境関連機器の製造及び販売を目的として、株式会社エコアドバンス（現連結子会社）を設立 |
| | 小型ポンプの製造、販売を目的として、株式会社電業社オリディアを設立 |
| 17年9月 | 株式会社電業社商事の清算結了 |
| 18年3月 | 株式会社電業社オリディアの清算結了 |
| 21年3月 | 三島事業所に高圧ポンプ・ブロウ工場を新設 |

3【事業の内容】

当社グループは、株式会社電業社機械製作所（当社）及び子会社の電業社工事株式会社、株式会社エコアドバンスの3社によって構成されており、風水力機械、廃水処理装置・廃棄物処理装置、配電盤・電気計装制御装置・電気通信制御装置等の装置・システムの製造・販売、据付工事及びこれに附帯する業務を主な事業内容としている。

当社グループの主要取扱製品及び事業系統図は次のとおりである。

(1)主要取扱製品

| 製品分類 | 品目区分 | 製品名・商標名ほか | 主な用途 |
|-----------------------------------|--------------------|----------------------------|----------------------------|
| ポンプ | 産業用ポンプ | 横軸水平2つ割多段ポンプ | プロセス用、海水淡水化事業用 |
| | | 横軸バレル型多段ポンプ | プロセス用、工業用 |
| | | 横軸片吸込単段渦巻ポンプ | プロセス用、工業用 |
| | | 横軸両吸込渦巻ポンプ | 工業用冷却水用、プロセス用 |
| | | プランジャポンプ | プロセス用、工業用 |
| | 大型ポンプ | 立軸斜流ポンプ | 発電プラント用、海水取水用、雨水排水用、下水道用 |
| | | 立軸軸流ポンプ | 農業用水用、雨水排水用、下水道用 |
| | | 立軸多段ポンプ | 発電プラント用、海水取水用 |
| | | 減速機搭載型立軸一床式ポンプ“ラムダ” | 農業用水用、雨水排水用、下水道用 |
| | | 横軸斜流・軸流ポンプ | 農業用水用、雨水排水用、下水道用 |
| | | 渦巻斜流ポンプ | 農業用水用、上水道用、雨水排水用、下水道用 |
| | | チューブラポンプ | 農業用水用、雨水排水用、下水道用 |
| | | スクリューポンプ | 雨水排水用、下水道用 |
| | | 二重反転式軸流ポンプ“アクロ” | 農業用水用、雨水排水用、下水道用 |
| | | 渦巻ポンプ | 片吸込渦巻ポンプ |
| | 両吸込渦巻ポンプ | | 農業用水用、上水道用 |
| | 自吸式両吸込渦巻ポンプ“ホキレス” | | 農業用水用、上水道用 |
| | スクリュー式渦巻ポンプ | | 下水道用 |
| | 水中ポンプ | 水中モータポンプ | 農業用水用、上水道用、雨水用、下水道用 |
| | | 深井戸用水中モータポンプ | 設備給水用、海水取水用、農業用水用、上水道用 |
| 緊急排水用水中モータポンプ (ブルアウト式水中モータポンプ) | | 農業用水用、雨水排水用 | |
| 送風機 | ファン | 遠心ファン | 発電プラント用、石油・化学用、肥料プラント用、鉄鋼用 |
| | | 片吸込2段遠心ファン | 発電プラント用、石油・化学用、肥料プラント用 |
| | | 軸流ファン | 道路トンネル換気用 |
| | | ジェットファン | 道路トンネル換気用 |
| | ブロウ | 鋳鉄製多段ターボブロウ | 石油・化学用、鉄鋼用、下水道用 |
| | | 鋼板製多段ターボブロウ | 石油・化学用、鉄鋼用、下水道用 |
| | | 高速単段ターボブロウ | 石油・化学用、肥料プラント用、下水道用 |
| バルブ | | 片吸込単段ブロウ | 発電プラント用、石油・化学用 |
| | | ロート弁 | 流量調整用、締切用 |
| | | ハウエルバンカーバルブ | ダム・貯水池余水放流用、流量調整用、管理放流用 |
| その他 | | エア・アシスト型省エネ逆止弁“AA チェック” | 下水道用 |
| | | 水中計測装置* | 河川や湖沼、沈砂池の水底地形計測 |
| | | パス・ツール* | 有機性廃棄物の発酵・分解 |
| | | サブマード工法* | 河川や湖沼、沈砂池の清掃作業 |
| | | 乾式滴水ユニット“アントリア” | 横軸ポンプの無水化 |
| | ミストセパレータシステム“MSS-” | ブロウのオイルミスト吸収用 | |

* ... 株式会社エコアドバンスの取扱製品を示す。(その他については当社の取扱製品である。)

(2)事業系統図

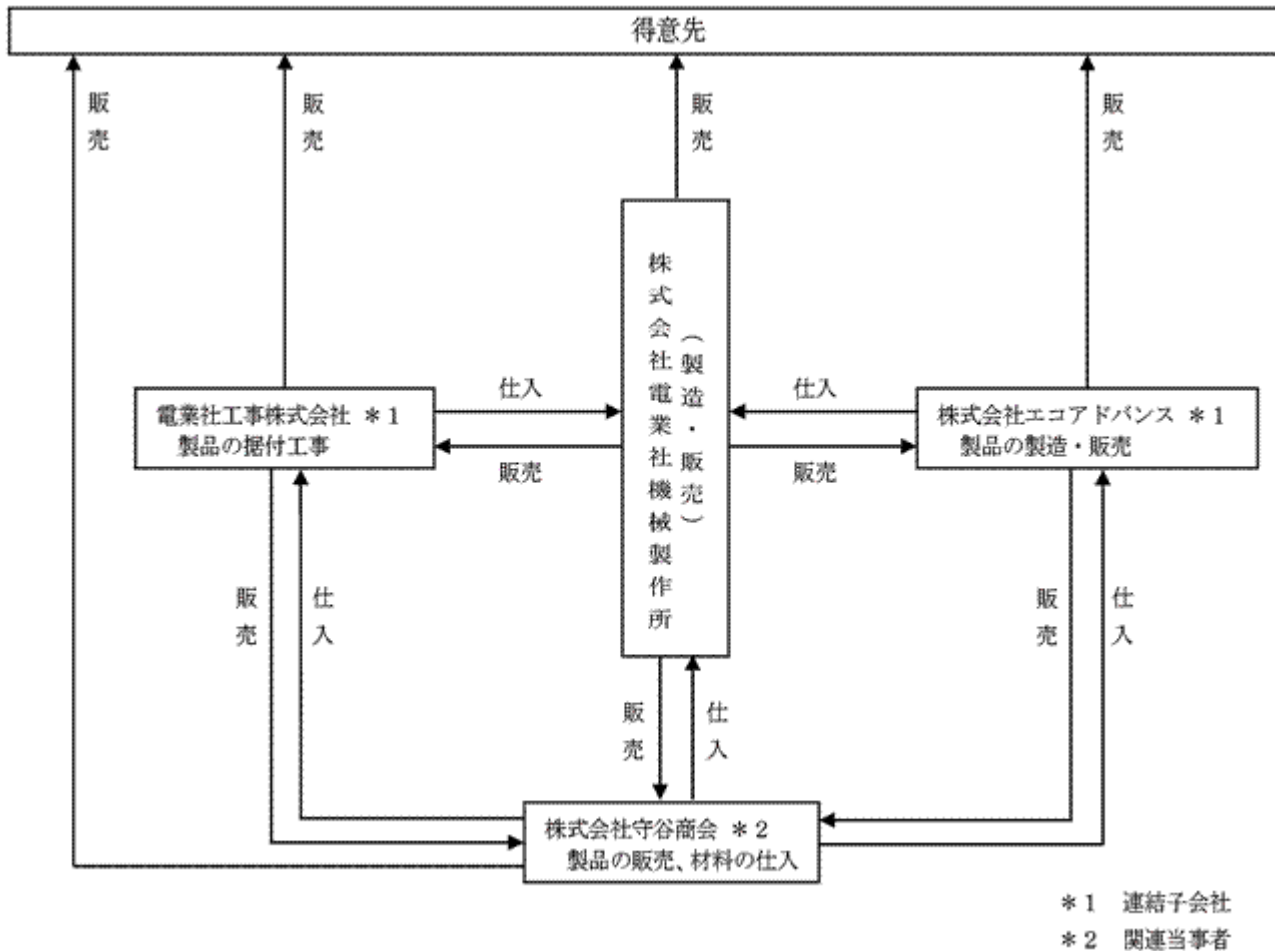

4【関係会社の状況】

| 名称 | 住所 | 資本金又は 出資金 (千円) | 主要な事業 の内容 | 議決権の所有 割合 (%) | 関係内容 |
|------------------------|-----------|----------------------|------------------------------------------------------------------|---------------------|-------------------------------------------------|
| (連結子会社) 株式会社エコアドバンス | 静岡県駿東郡長泉町 | 30,000 | 排水・堆肥 化処理装 置、しゅん せつ工事 に関する装置 など環境機 器の製造、 販売 | 100.0 | 当社製品の販売、仕入、 短期資金の貸付。 当社より設備の貸与を受 けている。 |
| (連結子会社) 電業社工事株式会社 | 静岡県三島市 | 20,000 | 風水力機器 等の設置工 事、電気工 事 | 100.0 | 当社製品の据付工事。 役員の兼任 1人 |

5【従業員の状況】

(1) 連結会社における状況

当社グループは、風水力機器の製造・据付・販売を専ら事業としており、製品の性質、製造方法、販売市場等の類似性から判断して、セグメント情報は記載していない。

平成23年3月31日現在

| 名称 | 従業員数(名) |
|--------------|-----------|
| 株式会社電業社機械製作所 | 487 (109) |
| 株式会社エコアドバンス | 8 (1) |
| 電業社工事株式会社 | 13 (1) |
| 合計 | 508 (110) |

(注) 臨時雇用者数は()内に年間の平均人員を外数で記載している。

(2) 提出会社の状況

当社は、風水力機器の製造・据付・販売を専ら事業としており、製品の性質、製造方法、販売市場等の類似性から判断して、セグメント情報は記載していない。

平成23年3月31日現在

| 従業員数(名) | 平均年齢(才) | 平均勤続年数(年) | 平均年間給与(千円) |
|----------|---------|-----------|------------|
| 487(109) | 42.6 | 19.8 | 6,204 |

(注) 1 臨時雇用者数は()内に年間の平均人員を外数で記載している。

2 平均年間給与は、基準内賃金のほか時間外手当等の基準外賃金及び賞与を含む。

(3) 労働組合の状況

提出会社の労働組合に関しては、三島事業所の従業員により組織される唯一の労働組合があり、JAM静岡 電業社機械製作所労働組合と称し、組合員は平成23年3月31日現在で257名である。平成14年4月1日付でJAM静岡に加盟している。なお、本社、支店、営業所並びに連結子会社には労働組合はない。

電業社機械製作所労働組合とは正常かつ円満な労使関係を維持している。

第2【事業の状況】

1【業績等の概要】

(1) 業績

当連結会計年度の世界経済は、米国の景気回復や高い成長率が続くアジア経済などの影響もあり、総じて緩やかな成長が続いた。

国内経済においては、世界経済の成長を受け緩やかに持ち直しつつあったが、円高の進行や景気対策が一段落した年度後半は景気回復のペースが鈍化した。

風水力機械業界においては、アジアや中東などの海外向けの増加や、国内の民需向け・官需向けが持ち直している状況はあるが、円高の影響などもあり、依然として受注競争は厳しい状況が続いている。

このような環境下で、当社グループは積極的な営業活動を展開したが、当連結会計年度における受注総額は154億8百万円（前連結会計年度比3.5%減）となった。

各製品別の受注状況は次のとおりである。

（ポンプ）

前連結会計年度に比べ官需向けが減少し、受注高は91億33百万円（同21.0%減）となった。

（送風機）

前連結会計年度に比べ海外向け及び官需向けが増加したので、受注高は48億16百万円（同62.4%増）となった。

（バルブ）

前連結会計年度に比べ官需向けが減少し、受注高は1億83百万円（同53.1%減）となった。

（その他製品）

前連結会計年度に比べ、（その他製品）に含まれる子会社の受注が大幅に増加したので、受注高は12億75百万円（同22.6%増）となった。

売上高については、前連結会計年度に比べ22.2%減少の188億34百万円を計上した。

利益面については、前連結会計年度に比べ売上高が減少したが、製品コスト削減と営業・管理費用の効率向上を図った結果、営業利益は9億2百万円（同47.4%減）を確保した。また、経常利益は前連結会計年度に比べ営業外費用が増加したことにより8億83百万円（同49.7%減）となり、当期純利益は4億41百万円（同57.5%減）となった。

期末受注残高は118億75百万円（同22.4%減）となっている。なお、平成21年度から本格導入した工事進行基準により受注年度内の売上高が増えるため、受注残高は減少する傾向がある。

(2) キャッシュ・フローの状況

当連結会計年度末における現金及び現金同等物（以下「資金」という）は、37億29百万円となり、前連結会計年度末より23億33百万円増加した。

（営業活動によるキャッシュ・フロー）

営業活動による資金の増加は、28億71百万円となった。

これは、前受金の6億57百万円減少、仕入債務の8億5百万円減少、未払消費税等の減少2億21百万円と減少要因はあったものの、税金等調整前当期純利益8億83百万円、減価償却費5億35百万円、売上債権の減少22億6百万円、たな卸資産の減少19億62百万円、及び法人税等の支払額7億54百万円など増加要因が多かったことによるものである。

（投資活動によるキャッシュ・フロー）

投資活動による資金の減少は、2億60百万円となった。

これは、有形及び無形固定資産の取得などによるものである。

（財務活動によるキャッシュ・フロー）

財務活動による資金の減少は、2億77百万円となった。

これは、配当金の支払2億27百万円及び自己株式取得による支出41百万円などの要因によるものである。

2【生産、受注及び販売の状況】

当社グループは、風水力機器の製造・据付・販売を専ら事業としており、製品の性質、製造方法、販売市場等の類似性から判断して、セグメント情報は記載していない。

(1) 生産実績

当連結会計年度における生産実績を製品区分別に示すと次のとおりである。

| 製品区分 | 生産高(千円) | 前年同期比(%) |
|-------|------------|----------|
| ポンプ | 11,945,259 | 36.4 |
| 送風機 | 5,242,896 | 60.7 |
| バルブ | 448,470 | 39.6 |
| その他製品 | 1,197,546 | 34.8 |
| 計 | 18,834,173 | 22.2 |

(注) 1 当社グループはすべて受注生産であるため、生産実績は販売実績と同一である。

2 金額は販売価格によっており、消費税等は含まれていない。

(2) 受注状況

当連結会計年度における受注状況を製品区分別に示すと次のとおりである。

| 製品区分 | 受注高(千円) | 前年同期比(%) | 受注残高(千円) | 前年同期比(%) |
|-------|------------|----------|------------|----------|
| ポンプ | 9,133,150 | 21.0 | 7,765,374 | 26.6 |
| 送風機 | 4,816,213 | 62.4 | 3,495,879 | 10.9 |
| バルブ | 183,977 | 53.1 | 20,500 | 92.8 |
| その他製品 | 1,275,457 | 22.6 | 593,509 | 15.1 |
| 計 | 15,408,799 | 3.5 | 11,875,262 | 22.4 |

(注) 金額は販売価格によっており、消費税等は含まれていない。

(3) 販売実績

当連結会計年度における販売実績を製品区分別に示すと次のとおりである。

| 製品区分 | 販売実績(千円) | 前年同期比(%) |
|-------|------------|----------|
| ポンプ | 11,945,259 | 36.4 |
| 送風機 | 5,242,896 | 60.7 |
| バルブ | 448,470 | 39.6 |
| その他製品 | 1,197,546 | 34.8 |
| 計 | 18,834,173 | 22.2 |

(注) 1 上記金額には消費税等は含まれていない。

2 主な相手先別の販売実績及び当該販売実績の総販売実績に対する割合

| 相手先 | 前連結会計年度 | | 当連結会計年度 | |
|---------|-----------|-------|-----------|-------|
| | 販売高(千円) | 割合(%) | 販売高(千円) | 割合(%) |
| (株)守谷商会 | 3,126,759 | 12.9 | 2,858,364 | 15.2 |
| 東京都 | 2,544,862 | 10.5 | | |

(注) 販売実績の総販売実績に対する割合が100分の10未満については、記載を省略している。

3【対処すべき課題】

(1) 達成すべき課題

平成23年4月からスタートした第4次中期経営計画（平成23年度～平成25年度の3ヶ年計画）は、“Worldwide company”をコンセプトに、これまで以上に海外への積極展開を行う。

平成25年度までに達成を目指すビジョンは以下のとおりである。

海外市場向け受注を平成22年度実績に対し倍増させる。

為替対策として、商品の一部で設計、調達及び生産を海外に移転する。

世界市場で最高の評価を得る商品と顧客数を現状比で倍増させる。

社員のモチベーション向上の取組により、未体験分野に積極的に挑戦する人材と企業風土を確立する。

研究開発分野を強化し、世界の競合企業に対し技術的優位を築く。

(2) 達成するための経営戦略

目指すビジョンを達成するための経営戦略は以下のとおりである。

官需市場に対する企業総合力の体制を強化する。

市場別最適商品の開発により、世界市場での競争力を強化する。

社員のモチベーション向上の取組などを通じて、多様な経験を積み、世界に通用する人材を育成する。

M & A等により、海外生産拠点を開発し確保する。

海外営業拠点及び海外メンテナンス拠点の充実と拡大を図る。

C S R経営を推進し、企業の社会的責任を果たす。

(3) 会社の支配に関する基本方針

(a) 基本方針の内容

当社は、金融商品取引所に株式を上場している者として、市場における当社株式の自由な取引を尊重し、特定の者による当社株式の大規模買付行為であっても、当社グループの企業価値ひいては株主共同の利益の確保・向上に資するものである限り、これを一概に否定するものではない。また、最終的には株式の大規模買付提案に応じるかどうかは株主の決定に委ねられるべきだと考えている。

ただし、株式の大規模買付提案の中には、例えばステークホルダーとの良好な関係を保ち続けることができない可能性があるなど、当社グループの企業価値ひいては株主共同の利益を損なう虞のあるものや、当社グループの価値を十分に反映しているとは言えないもの、あるいは株主が最終的な決定をされるために必要な時間や情報が十分に提供されないものもありえる。

そのような提案に対して、当社取締役会は、株主から負託された者の責務として、株主のために、必要な時間や情報の確保、株式の大規模買付提案者との交渉を行う必要があると考えている。

(b) 基本方針の実現に資する取組みの概要

当社は、当社グループの企業価値向上を実現するための直近の中期経営計画を実施し、推進している。

また、当該中期経営計画期間及びそれ以降についても引続き時々の経営課題に対処し、コーポレート・ガバナンスの強化にも取り組み、企業価値の向上に努めていく。

(c) 基本方針に照らして不適切な者によって当社の財務及び事業の方針の決定が支配されることを防止するための取組みの概要

当社は、平成21年5月20日開催の取締役会において、「当社株式等の大規模買付行為に関する対応策（買収防衛策）」（以下「本プラン」という。）を導入することに関して決議し、本プランについて、平成21年6月26日開催の第74回定時株主総会において株主の皆様の承認を受けている。

本プランは、当社株式等の大規模買付行為を行おうとする者が遵守すべきルールを策定するとともに、一定の場合には当社が対抗措置をとることによって大規模買付行為を行おうとする者に損害が発生する可能性があることを明らかにし、これらを適切に開示することにより、当社の企業価値ひいては株主の皆様の共同の利益に資さない当社株式等の大規模買付行為を行おうとする者に対して、警告を行うものである。

本プランの概要は以下のとおりである。なお、本プランの全文は、次の当社ウェブサイトに掲載している。

<http://www.dmw.co.jp/>

対象となる大規模買付け等

本プランは以下の()又は()に該当する当社株式等の買付け又はこれに類似する行為(ただし、当社取締役会が承認したものを除く。当該行為を、以下、「大規模買付け等」という。)がなされる場合を適用対象とする。大規模買付け等を行い、又は行おうとする者(以下、「買付者等」という。)は、予め本プランに定められる手続きに従わなければならないものとする。

()当社が発行者である株式等について、保有者の株式等保有割合が20%以上となる買付け

()当社が発行者である株式等について、公開買付けに係る株式等の株式等所有割合及びその特別関係者の株式等所有割合の合計が20%以上となる公開買付け

意向表明書の当社への事前提出

買付者等に対し当該買付者等が大規模買付け等に際して本プランに定める手続きを遵守する旨の誓約文言等を記載した書面(以下、「意向表明書」という。)の提出を求める。

本必要情報の提供

上記の意向表明書の提出があった場合には、買付者等に対し、大規模買付け等に対する株主及び投資家の判断のために必要かつ十分な情報(以下、「本必要情報」という。)の提供を求める。

なお、当社取締役会は、買付者等から大規模買付け等の提案がなされた事実とその概要及び本必要情報の概要その他の情報のうち株主及び投資家の判断に必要であると認められる情報がある場合には、適切と判断する時点で開示する。

また、当社取締役会は、買付者等による本必要情報の提供が十分になされたと認めた場合には、その旨を買付者等に通知(以下、「情報提供完了通知」という。)するとともに、速やかにその旨を開示する。

取締役会評価期間の設定等

当社取締役会は、情報提供完了通知を行った後、大規模買付け等の評価の難易度等に応じて、以下の()又は()の期間(いずれも初日不算入)を、当社取締役会による評価、検討、交渉、意見形成及び代替案立案のための期間(以下、「取締役会評価期間」という。)として設定する。

()対価を現金(円価)のみとする公開買付けによる当社全株式等を対象とした公開買付けの場合には最大60日間

()その他の大規模買付け等の場合には最大90日間

ただし、上記()()いずれにおいても、取締役会評価期間は、取締役会が合理的に必要な事由があると認める場合に限り、延長できるものとする。その場合は、延長期間及び当該延長期間が必要とされる具体的理由を買付者等に通知するとともに株主及び投資家に開示する。また、延長の期間は最大30日間とする。

当社取締役会は、取締役会評価期間内において、必要に応じて適宜外部専門家等の助言を得ながら、買付者等から提供された本必要情報を十分に評価・検討し、当社取締役会としての意見を慎重にとりまとめ、買付者等に通知するとともに、適時かつ適切に株主及び投資家に開示する。また、必要に応じて、買付者等との間で大規模買付け等に関する条件・方法について交渉し、更に、当社取締役会として、株主及び投資家の皆様に代替案を提示することもある。

取締役会の決議

当社取締役会は、上記の検討等の後、以下の手続きに従い、対抗措置の発動の是非について決議を行うものとする。

()買付者等が本プランに定める手続きを遵守しなかった場合

当社取締役会は、買付者等が本プランに規定する手続きを遵守しなかった場合には、対抗措置の発動の決議を行うことができるものとする。

当社取締役会は、対抗措置の発動の決議に先立ち、株主の意思を確認することが適切と判断する場合、下記に定める手続きを行うものとする。この場合、当社取締役会は、下記に定める株主総会の決定に従って、当社の企業価値・株主共同の利益の確保・向上という観点から速やかに対抗措置の発動又は不発動の決議を行うものとする。

()買付者等が本プランに定める手続きを遵守した場合

(ア) 買付者等による大規模買付け等が当社の企業価値・株主共同の利益を著しく損なうものと認められる場合

当社取締役会は、買付者等が本プランに規定する手続きを遵守した場合であっても、当該大規模買付け等が専ら買付者等の短期的な利得のみを目的とするものである等、当社の企業価値・株主共同の利益を著しく損なうものと認められ、対抗措置の発動が相当であると思われる場合には、対抗措置の内容及びその発動の賛否に関し、株主の意思を確認するために下記に定める手続きを行うものとする。この場合、当社取締役会は、下記に定める株主総会の決定に従って、当社の企業価値・株主共同の利益の確保・向上という観点から速やかに対抗措置の発動又は不発動の決議を行うものとする。

(イ) 買付者等による大規模買付け等が当社の企業価値・株主共同の利益を著しく損なうものではないと認められる場合

当社取締役会は、買付者等による大規模買付け等が当社の企業価値・株主共同の利益を著しく損なうものではないと認められる場合には、対抗措置の不発動の決議を行うものとする。

当社取締役会は、上記の決議を行った場合には、その内容が対抗措置の発動であるか不発動であるかを問わず、速やかに当該決議の概要その他当社取締役会が適切と判断する事項について、情報開示を行う。

株主意思の確認

当社取締役会は、上記 () (ア) に該当する場合、及び、上記 () に該当しかつ当社取締役会が必要と認める場合、対抗措置の発動の是非に関し株主の意思を確認するために、株主総会に対抗措置の発動の是非に関する議案を付議するものとする。

この場合、当社取締役会は、実務上可能な限り速やかに株主総会を開催する。また、対抗措置の発動の是非に関する株主総会の決議の概要、その他当社取締役会が適切と判断する事項について、速やかに情報開示を行う。対抗措置の中止又は発動の停止

当社取締役会が上記 の手続きに従い対抗措置の発動を決議した後又は発動後においても、() 買付者等が大規模買付け等を中止した場合又は() 対抗措置を発動するか否かの判断の前提となった事実関係等に変動が生じ、かつ、当社の企業価値・株主共同の利益の確保・向上という観点から対抗措置の発動が相当でないと考えられる状況に至った場合には、当社取締役会は、対抗措置の中止又は発動の停止を行うものとする。

当社取締役会は、上記決議を行った場合、速やかに、当該決議の概要その他当社取締役会が適切と判断する事項について、情報開示を行う。

大規模買付け等の開始

買付者等は、本プランに規定する手続きを遵守するものとし、取締役会において対抗措置の発動又は不発動の決議がなされるまでは大規模買付け等を開始することはできないものとする。

対抗措置の具体的内容

当社取締役会が上記 に記載の決議に基づき発動する対抗措置としては、原則として、新株予約権（以下、「本新株予約権」という。）の無償割当てを行うこととする。ただし、会社法その他の法令及び当社の定款上認められるその他の対抗措置を発動することが相当と判断される場合には当該その他の対抗措置を用いることもある。

当社取締役会は、対抗措置の発動を決議した後又は発動後においても、上記 に記載の通り、対抗措置の中止又は発動の停止を決定することがある。

本プランの有効期間、廃止及び変更

本プランの有効期間は、平成21年5月20日の取締役会決議の日から平成24年6月開催予定の定時株主総会終結の時までとする。

ただし、当該有効期間の満了前であっても、当社の株主総会において本プランの変更又は廃止の決議がなされた場合には、本プランは当該決議に従い、その時点で変更又は廃止されるものとする。また、当社の株主総会で選任された取締役で構成される取締役会により本プランの廃止の決議がなされた場合には、本プランはその時点で廃止されるものとする。

(d) 上記(c)の取組みに対する当社取締役会の判断及びその理由

当社取締役会は、本プランの設計に際し、以下の事項を考慮し織り込むことにより、本プランが基本方針に沿うものであり、当社の会社役員の地位の維持を目的とするものではないと考えている。

イ．買収防衛策に関する指針の要件を全て充足していること

本プランは、経済産業省及び法務省が平成17年5月27日に発表した「企業価値・株主共同の利益の確保又は向上のための買収防衛策に関する指針」の定める三原則（企業価値・株主共同の利益の確保・向上の原則、事前開示・株主意思の原則、必要性・相当性確保の原則）を充足しており、かつ、企業価値研究会が平成20年6月30日に公表した「近時の諸環境の変化を踏まえた買収防衛策の在り方」の内容を踏まえている。

ロ．当社の企業価値・株主共同の利益の確保・向上の目的をもって導入されていること

本プランは、当社株式等に対する大規模買付け等がなされた際に、当該大規模買付け等に応じるべきか否かを株主が判断するため、または当社取締役会が代替案を提示するために必要な情報や期間を確保し、当社取締役会が、株主のために買付者等との交渉の機会を確保することにより、当社の企業価値・株主共同の利益を確保し、向上させるという目的をもって導入されるものである。

ハ．株主意思を重視するものであること

本プランは、買付者等が本プランに定められた手続きに従うことなく大規模買付け等を行おうとする場合であって、且つ当社取締役会の決議だけで対抗措置の発動を決議する場合を除き、買付者等による大規模買付け等に対する対抗措置の発動について株主の意思を直接確認するものである。

また、本プランの有効期間は、平成24年6月開催予定の定時株主総会終結の時までであるが、その有効期間の満了前であっても、当社株主総会において本プランの変更又は廃止の決議がなされた場合には、当該決議に従い変更又は廃止されることになる。従って、本プランの導入及び廃止には、株主の意思が十分反映される仕組みとなっている。

二．合理的な客観的発動要件の設定

本プランは、合理的かつ客観的な発動要件が充足されなければ発動されないように設定されており、当社取締役会による恣意的な発動を防止するための仕組みを確保している。

ホ．デッドハンド型若しくはスローハンド型買収防衛策ではないこと

本プランは、当社の株主総会で選任された取締役で構成される取締役会により、いつでも廃止することができるものとされている。従って、本プランは、デッドハンド型買収防衛策（取締役会の構成員の過半数を交代させても、なお発動を阻止できない買収防衛策）ではない。

また、当社は期差任期制を採用していないため、本プランはスローハンド型（取締役会の構成員の交代を一度に行うことができないため、その発動を阻止するのに時間を要する買収防衛策）でもない。

4【事業等のリスク】

有価証券報告書に記載した事業の状況、経理の状況等に関する事項のうち、投資家の判断に重要な影響を及ぼす可能性のあるリスクには以下のようなものがある。

なお、文中における将来に関する事項は、当連結会計年度末現在において当社グループが判断したものである。

(1) 市場の動向と収益環境の変化に伴うリスク

当社グループの業績は公共事業の占める割合が高いため、公共投資の減少基調が続くと、企業間競争が激しくなり、収益環境を悪化させる可能性がある。

当社グループは製品の製造を主体としているため、鉄鋼等の原材料・燃料の価格高騰により、製造コストが増加し業績を悪化させる可能性がある。

また、為替レートの変動により他通貨に対し円高になると、輸出価格競争力が低下し、業績を悪化させる可能性がある。

(2) 原材料・部品及び機器の調達難

原材料・部品及び機器の調達に支障をきたした場合、製品の製造や販売が困難となり、業績を悪化させる可能性がある。

(3) 海外事業に伴うリスク

当社グループは海外市場での受注増加を目指している。海外プロジェクトは技術的難易度が高いものや成約からジョブの完了まで長期間に及ぶものが多々ある。そのため、それらプロジェクトにはカントリーリスク、為替リスク及びマネージメントリスク等、国内とは異なるリスクが想定される。これらリスクの管理には万全を期すが、想定を上回る追加原価が発生する場合には業績に影響する可能性がある。

(4) 有価証券の保有に伴うリスク

当社グループは、将来の資金需要に対する待機資金の有効活用のために、資金を有価証券として保有している。今後の経済情勢・株式市場・為替レートの動向によって有価証券の時価が下落する可能性がある。

(5) 災害やインフラの障害に伴うリスク

当社グループの事業所は、静岡県三島市にあり東海地震に対する地震防災対策強化地域に指定されている。大規模な自然災害に見舞われた場合には、操業に支障が生じ業績に影響する可能性がある。

(6) 製品やサービスについて

当社グループが提供する製品やサービスに重大な瑕疵や欠陥があった場合、多額の賠償の責任を負う可能性があり、それが業績に重大な影響を及ぼす可能性がある。また、そのような事態が発生した場合には、当社グループに対する社会的評価及びブランド価値の低下を招き、売上を減少させる可能性がある。

(7) 法的規制等について

当社グループは主に、風水力機械、廃水処理装置・廃棄物処理装置、配電盤・電気計装制御装置・電気通信制御装置等の装置・システムを製造販売しており、通商、私的独占の禁止、知的財産、製造物責任、貿易及び外国為替管理、環境・リサイクル関連の法的規制を受けている。また、輸出先の各国においては輸出入規制、為替の決済規制等、さまざまな政府規制の適用を受けており、これらの規制の動きによっては業績に影響を及ぼす可能性がある。

5【経営上の重要な契約等】

該当事項なし

6【研究開発活動】

当社グループは、風水力機器の製造・据付・販売を専ら事業としており、製品の性質、製造方法、販売市場等の類似性から判断して、事業の種類別セグメント情報は記載していない。

当社は、技術研究所と設計部門が中心となって市場ニーズに応えるため、積極的に研究開発活動を行っている。その内容は、主力製品である風水力機械のポンプや送風機の高性能化を図るための研究及び新商品開発である。開発品としては、海外市場向け高圧多段ポンプ、高性能斜流ポンプ、トンネル換気用高風速低騒音ジェットファン、水平2つ割多段ブロワなどがあげられる。さらに、当社製品の信頼性向上を図るため数値計算による流れ解析、強度解析等の研究も進めている。

当連結会計年度の研究開発費の投入額は2億45百万円である。

7【財政状態、経営成績及びキャッシュ・フローの状況の分析】

当連結会計年度の財政状態及び経営成績の分析は、以下のとおりである。

なお、文中における将来に関する事項は、当連結会計年度末現在において当社グループが判断したものである。

(1) 重要な会計方針及び見積り

当社グループの連結財務諸表は、わが国において一般に公正妥当と認められている会計基準に基づき作成されている。この連結財務諸表の作成にあたって、決算日における資産・負債の報告数値及び偶発資産・負債の開示、並びに報告期間における収入・費用の報告数値に与える見積り及び仮定設定を行わなければならない。経営陣は貸倒債権、たな卸資産、投資有価証券、法人税等、退職金、財務活動、偶発事象や訴訟等に関する見積り及び判断に対しては、継続して評価を行っている。経営陣は過去の実績等を斟酌し、より合理的と考えられる方法により見積り及び判断を行っている。実際の結果は、見積り特有の不確実性があるため、これらの見積りと異なる場合がある。

当社グループは、特に以下の重要な会計方針が、連結財務諸表の作成において重要な判断と見積りに大きな影響を及ぼすと考えている。

収益の認識

当社グループは、連結会計年度末までの進捗部分について成果の確実性が認められる工事契約については工事進行基準(工事の進捗率の見積りは原価比例法)を適用している。また、その他の契約については工事完成基準を適用している。工事進行基準適用契約の売上高算定の基礎となる進捗率は、総製造原価の見積額を基にしている。

受注損失引当金

当社グループは、連結会計年度末の手持受注工事のうち、損失発生の可能性が高く、かつ、その金額を合理的に見積ることが可能な受注工事物件について、損失見込額を受注損失引当金として計上している。受注工事物件の採算性が悪化した場合、追加引当が必要となる可能性があり、収益を減少させることになる。

製品保証引当金

当社グループは、完成後の工事に係る将来の無償保証工事費用の支出に備えるため、費用見込額を過去の実績を基礎に計上している。工事完成後、想定した額を上回る無償保証工事費用が発生した場合、収益を減少させることになる。

貸倒引当金

当社グループは、顧客等の支払不能時に発生する損失の見込額について、貸倒引当金を計上している。顧客等の財務状態が悪化し、その支払能力が低下した場合、追加引当が必要となる可能性がある。

繰延税金資産

当社グループは、繰延税金資産についてスケジューリング不能及び回収可能性が低いと思われる場合は、評価性引当額を計上している。評価性引当額の必要性を評価するに当たっては、実現可能性並びに将来の課税所得を慎重に判断し、一部を将来実現できないと判断した場合、当該判断を行った期間に繰延税金資産の調整額を費用として計上する。同様に、将来実現できると判断した場合、繰延税金資産への調整額により当該判断を行った期間に利益を増加させることになる。

退職給付費用

当社グループは、従業員の退職給付に備えるため、退職給付債務を計上しているが、退職給付費用及び債務は、数理計算上で設定される前提条件に基づいて算出されている。これらの前提条件には、割引率・将来の給与水準・退職率・死亡率・運用収益率等がある。実際の結果が前提条件と異なる場合、または前提条件が変更された場合、その影響は累積され、将来にわたって規則的に認識されるため、一般的には将来期間において認識される費用及び債務に影響を与える。

(2) 当連結会計年度の経営成績及び財政状態に関する分析

経営成績に関する分析

1) 売上高

前連結会計年度に比べて、送風機が19億80百万円増加したものの、ポンプについては68億47百万円減少したこと等により、53億79百万円減少（前年同期比22.2%減）の188億34百万円となった。

2) 営業利益

前連結会計年度に比べて、売上高が大きく減少したこと等が影響し、製品コスト削減と営業・管理費用の効率向上を図ったものの、8億12百万円減の9億2百万円を確保した。

3) 経常利益

前連結会計年度に比べて、営業利益の減少に加えて営業外費用が45百万円増加したこと等により、8億72百万円減の8億83百万円となった。

以上の結果、税金等を加味した当期純利益は、前連結会計年度に比べ5億97百万円減の4億41百万円となった。

財政状態に関する分析

(資産)

当連結会計年度の総資産は前連結会計年度に比べ流動資産が18億27百万円、固定資産が8億円減少して217億30百万円となった。

主な減少理由として流動資産については、現金及び預金の増加7億32百万円、有価証券の増加16億68百万円があったものの、受取手形及び売掛金が22億6百万円、仕掛品が19億52百万円減少したことなどによるものである。また、固定資産については、有形固定資産が2億49百万円、投資有価証券が2億78百万円いずれも減少したことなどがあげられる。

(負債)

当連結会計年度の総負債は前連結会計年度に比べ、流動負債が25億23百万円、固定負債が2億58百万円減少して、73億85百万円となった。

主な減少理由として流動負債については、支払手形及び買掛金が8億5百万円、未払法人税等が5億13百万円、前受金が6億57百万円いずれも減少したことなどによるものである。また、固定負債については、退職給付引当金が1億91百万円減少したことなどがあげられる。

(純資産)

当連結会計年度の純資産合計は前連結会計年度に比べ1億54百万円増加し、143億44百万円となった。主な増加理由は、自己株式の増加による41百万円の減少及び、保有有価証券の期末時価が下落したことによるその他有価証券評価差額金の64百万円の減少があったものの、当期純利益により利益剰余金が2億14百万円の増加及び、為替相場の変動による繰延ヘッジ損益が46百万円増加したことなどがあげられる。

(3) 経営成績に重要な影響を与える要因について

4 [事業等のリスク]に記載のとおりであるが、中でも(1)市場の動向と収益環境の変化に伴うリスクが重要と考えている。

(4) 経営戦略の現状と今後の方針について

第2 [事業の状況] 3 [対処すべき課題] (1)達成すべき課題、(2)達成するための経営戦略を参照。

(5) 資金状況について

キャッシュ・フローの状況は第2 [事業の状況] 1 [業績等の概要] (2)キャッシュ・フローの状況を参照。

(6) 資金の財源及び資金の流動性についての分析

資金の財源は、配当後利益と減価償却のフリーキャッシュから、設備投資等を控除したものが中心である。債券等で長期運用している以外の資金は年度前半で蓄積するが、年度末までには使い切るものである。

第3【設備の状況】

1【設備投資等の概要】

当社グループは、省力化、合理化及び製品の信頼性向上のため投資を行っている。当連結会計年度において実施した当社グループの設備投資額は、2億25百万円であり、主なものは生産性向上のための機械設備、より大容量の製品受注を目指すための高圧電気設備及び業務合理化のためのソフトウェアの取得によるものである。

2【主要な設備の状況】

当社グループは、風水力機器の製造・据付・販売を専ら事業としており、製品の性質、製造方法、販売市場等の類似性から判断して、セグメント情報は記載していない。

(1) 提出会社

平成23年3月31日現在

| 事業所名 (所在地) | 設備の内容 | 帳簿価額(千円) | | | | | | 従業員数 (人) |
|----------------|-------------------------|-------------|---------------|--------------------|--------|--------|-----------|-------------|
| | | 建物 及び構築物 | 機械装置 及び運搬具 | 土地 (面積㎡) | リース資産 | その他 | 合計 | |
| 三島事業所 (三島市) | ポンプ、送風機、バルブ、その他製品の製造設備等 | 1,858,483 | 851,160 | 67,190 (88,017) | 30,494 | 95,297 | 2,902,627 | 355 |

- (注) 1 帳簿価額には、建設仮勘定の金額を含んでいない。
2 従業員数には契約社員(61人)、臨時社員(29人)は含まない。
3 現在休止中の主要な設備はない。
4 上記の他、連結会社以外からの主要な賃借設備の内容は、下記のとおりである。

(1) 提出会社

| 事業所名 (所在地) | 設備の内容 | 台数 | リース期間 | 年間リース料 (千円) | リース契約残高 (千円) |
|----------------|----------------|-----|-------|----------------|-----------------|
| 三島事業所 (三島市) | 事務機器及び事務管理ソフト等 | 101 | 1～9年 | 19,141 | 40,552 |

(2) 国内子会社

製造に係る主要な設備はない。

3【設備の新設、除却等の計画】

重要な設備の新設、除却等の計画はない。

第4【提出会社の状況】

1【株式等の状況】

(1)【株式の総数等】

【株式の総数】

| 種類 | 発行可能株式総数(株) |
|------|-------------|
| 普通株式 | 19,107,600 |
| 計 | 19,107,600 |

【発行済株式】

| 種類 | 事業年度末現在 発行数(株) (平成23年3月31日) | 提出日現在発行数(株) (平成23年6月29日) | 上場金融商品取引所 名又は登録認可金融 商品取引業協会名 | 内容 |
|------|-----------------------------------|-----------------------------|------------------------------------|-----------------------------------------------------------|
| 普通株式 | 4,776,900 | 4,776,900 | 東京証券取引所 (市場第二部) | 権利内容に何ら限定 のない当社における 標準となる株式で、 単元株式数は100株 である。 |
| 計 | 4,776,900 | 4,776,900 | | |

(2)【新株予約権等の状況】

該当事項なし

(3)【行使価額修正条項付新株予約権付社債券等の行使状況等】

該当事項なし

(4)【ライツプランの内容】

該当事項なし

(5)【発行済株式総数、資本金等の推移】

| 年月日 | 発行済株式総 数増減数 (千株) | 発行済株式総 数残高 (千株) | 資本金増減額 (千円) | 資本金残高 (千円) | 資本準備金 増減額 (千円) | 資本準備金 残高(千円) |
|-------------------|------------------------|-----------------------|----------------|---------------|----------------------|-----------------|
| 平成19年11月1日 (注) | 3,184 | 4,776 | | 810,000 | | 28,739 |

(注) 株式分割(1:3)によるものである。

(6)【所有者別状況】

平成23年3月31日現在

| 区分 | 株式の状況(1単元の株式数100株) | | | | | | | 単元未満 株式の状況 (株) | |
|-----------------|--------------------|-------|--------------|------------|-------|----|--------|----------------------|---|
| | 政府及び地 方公共団体 | 金融機関 | 金融商品取 引業者 | その他の 法人 | 外国法人等 | | 個人その他 | | 計 |
| | | | | | 個人以外 | 個人 | | | |
| 株主数(人) | | 13 | 11 | 124 | 16 | | 2,446 | 2,610 | |
| 所有株式数(単元) | | 9,296 | 41 | 12,346 | 823 | | 25,185 | 47,691 | |
| 所有株式数の割合 (%) | | 19.49 | 0.09 | 25.89 | 1.73 | | 52.80 | 100.00 | |

(注) 1 自己株式251,649株は、「個人その他」に2,516単元、「単元未満株式の状況」に49株含まれている。

2 「その他の法人」には、証券保管振替機構名義の株式が4単元含まれている。

(7) 【大株主の状況】

平成23年3月31日現在

| 氏名又は名称 | 住所 | 所有株式数 (百株) | 発行済株式総数 に対する所有株式 数の割合(%) |
|--------------------|----------------------|---------------|--------------------------------|
| 株式会社GM INVESTMENTS | 東京都中央区八重洲1丁目4番22号 | 5,069 | 10.61 |
| 三井住友海上火災保険株式会社 | 東京都中央区新川2丁目27番2号 | 2,025 | 4.23 |
| 明治安田生命保険相互会社 | 東京都千代田区丸の内2丁目1番1号 | 1,758 | 3.68 |
| 電業社取引先持株会 | 静岡県三島市三好町3番27号 | 1,621 | 3.39 |
| 株式会社鶴見製作所 | 大阪府大阪市鶴見区鶴見4丁目16番40号 | 1,304 | 2.72 |
| 株式会社明電舎 | 東京都品川区大崎2丁目1番1号 | 1,275 | 2.66 |
| 財団法人生産技術研究奨励会 | 東京都目黒区駒場4丁目6番1号 | 1,200 | 2.51 |
| 住友生命保険相互会社 | 大阪府大阪市中央区城見1丁目4番35号 | 1,176 | 2.46 |
| 日本生命保険相互会社 | 東京都千代田区丸の内1丁目6番6号 | 1,050 | 2.19 |
| 株式会社三菱東京UFJ銀行 | 東京都千代田区丸の内2丁目7番1号 | 1,045 | 2.18 |
| 計 | | 17,523 | 36.68 |

(注) 上記のほか、自己株式が2,516百株ある。

(8) 【議決権の状況】

【発行済株式】

平成23年3月31日現在

| 区分 | 株式数(株) | 議決権の数(個) | 内容 |
|----------------|--------------------------|----------|-----------------------------------|
| 無議決権株式 | | | |
| 議決権制限株式(自己株式等) | | | |
| 議決権制限株式(その他) | | | |
| 完全議決権株式(自己株式等) | (自己保有株式) 普通株式 251,600 | | 権利内容に何ら限定 のない当社における 標準となる株式 |
| 完全議決権株式(その他) | 普通株式 4,517,500 | 45,175 | 同上 |
| 単元未満株式 | 普通株式 7,800 | | 同上 |
| 発行済株式総数 | 4,776,900 | | |
| 総株主の議決権 | | 45,175 | |

(注) 1 「完全議決権株式(その他)」欄の普通株式には、証券保管振替機構名義の株式が400株(議決権4個)含まれている。

2 「単元未満株式」欄の普通株式には、当社所有の自己株式49株が含まれている。

【自己株式等】

平成23年3月31日現在

| 所有者の氏名又は名称 | 所有者の住所 | 自己名義所有 株式数(株) | 他人名義所有 株式数(株) | 所有株式数の 合計(株) | 発行済株式総数に 対する所有株式数 の割合(%) |
|--------------------------|----------------------|------------------|------------------|-----------------|--------------------------------|
| (自己保有株式) 株式会社電業社機械製作所 | 東京都大田区大森北 1丁目5番1号 | 251,600 | - | 251,600 | 5.27 |
| 計 | | 251,600 | - | 251,600 | 5.27 |

(9) 【ストックオプション制度の内容】
該当事項なし

2 【自己株式の取得等の状況】

【株式の種類等】 会社法第155条第3号に該当する普通株式の取得及び会社法第155条第7号に該当する普通株式の取得

(1) 【株主総会決議による取得の状況】
該当事項なし

(2) 【取締役会決議による取得の状況】

| 区分 | 株式数(株) | 価額の総額(円) |
|--------------------------------------------------------|--------|------------|
| 取締役会(平成23年2月14日)での決議状況 (取得期間 平成23年2月15日～平成23年2月15日) | 27,500 | 45,237,500 |
| 当事業年度前における取得自己株式 | - | - |
| 当事業年度における取得自己株式 | 25,000 | 41,125,000 |
| 残存決議株式の総数及び価額の総額 | - | - |
| 当事業年度の末日現在の未行使割合(%) | 9.09 | 9.09 |
| 当期間における取得自己株式 | - | - |
| 提出日現在の未行使割合(%) | 9.09 | 9.09 |

(3) 【株主総会決議又は取締役会決議に基づかないものの内容】

| 区分 | 株式数(株) | 価額の総額(円) |
|-----------------|--------|----------|
| 当事業年度における取得自己株式 | 222 | 342,695 |
| 当期間における取得自己株式 | - | - |

(注) 当期間における取得自己株式には、平成23年6月1日からこの有価証券報告書提出日までの単元未満株式の買取りによる株式は含まれていない。

(4) 【取得自己株式の処理状況及び保有状況】

| 区分 | 当事業年度 | | 当期間 | |
|-----------------------------|---------|------------|---------|------------|
| | 株式数(株) | 処分価額の総額(円) | 株式数(株) | 処分価額の総額(円) |
| 引き受ける者の募集を行った取得自己株式 | - | - | - | - |
| 消却の処分を行った取得自己株式 | - | - | - | - |
| 合併、株式交換、会社分割に係る移転を行った取得自己株式 | - | - | - | - |
| その他 | - | - | - | - |
| 保有自己株式数 | 251,649 | - | 251,649 | - |

(注) 当期間における保有自己株式数には、平成23年6月1日からこの有価証券報告書提出日までの単元未満株式の買取りによる株式は含まれていない。

3【配当政策】

当社グループは、従来から安定的な経営成績の確保と経営基盤の維持増強に努めているが、今後も株主への安定的配当の継続を基本に、当社グループで持つ経営資源を効果的に活用することにより、一層収益力の向上と経営基盤の安定・強化に努めていく。

内部留保資金については、事業拡大に向けての設備投資資金、製品開発やコスト削減にむけた研究開発投資資金、新規顧客・新規分野への営業投資資金等今後の成長の重要な原資として活用する。

当期の配当金については、中間配当1株当たり20円に加え、期末配当1株当たり40円（普通配当30円と創業100周年記念配当10円の合計額）を実施することを決定した。

当社は、「取締役会の決議により、毎年9月30日を基準日として、中間配当を行うことができる。」旨を定款に定めている。

なお、当事業年度に係る剰余金の配当は以下のとおりである。

| 決議年月日 | 配当金の総額 (百万円) | 1株当たり配当額 (円) |
|------------------------|-----------------|-----------------|
| 平成22年10月29日 取締役会決議 | 91 | 20.0 |
| 平成23年6月29日 定時株主総会決議 | 181 | 40.0 |

4【株価の推移】

(1)【最近5年間の事業年度別最高・最低株価】

| 回次 | 第72期 | 第73期 | 第74期 | 第75期 | 第76期 |
|-------|---------|----------------|---------|---------|---------|
| 決算年月 | 平成19年3月 | 平成20年3月 | 平成21年3月 | 平成22年3月 | 平成23年3月 |
| 最高(円) | 5,680 | 7,800 2,555 | 2,300 | 1,840 | 1,795 |
| 最低(円) | 3,560 | 4,900 1,550 | 1,062 | 1,205 | 1,250 |

(注) 1 最高・最低株価は、東京証券取引所市場第2部による。

2 印は、株式分割(平成19年11月1日 1株 3株)による権利落後の最高・最低株価を示している。

(2)【最近6月間の月別最高・最低株価】

| 月別 | 平成22年10月 | 11月 | 12月 | 平成23年1月 | 2月 | 3月 |
|-------|----------|-------|-------|---------|-------|-------|
| 最高(円) | 1,650 | 1,598 | 1,590 | 1,602 | 1,645 | 1,700 |
| 最低(円) | 1,550 | 1,420 | 1,518 | 1,527 | 1,580 | 1,250 |

(注) 最高・最低株価は、東京証券取引所市場第2部による。

5【役員の状況】

| 役名 | 職名 | 氏名 | 生年月日 | 略歴 | | 任期 | 所有株式数 (百株) |
|-----------------------------|-------|---------|-------------|--------------------------------------------------------------------------------------------------|------------------------------------------------------------------------------------------------------------------------------------------------------------------------------------------------------------------------------------------------------------------------------------------------|------|---------------|
| 代表取締役 社長 最高執行役員 社長 | | 柳 瀬 宜 浩 | 昭和21年3月27日生 | 昭和43年3月 平成9年6月 平成13年6月 平成15年6月 平成17年3月 平成19年4月 平成21年4月 | 当社入社 当社取締役、製造部長 当社取締役、営業本部副本部長 兼民需部長・環境システム部 長 当社常務取締役、営業本部副本 部長兼民需部統括 当社常務取締役、営業本部長 当社取締役、上席常務執行役 員、営業本部長 当社代表取締役社長、最高執行 役員社長 現在に至る | (注)3 | 151 |
| 取締役 専務執行役員 | 生産本部長 | 土 屋 忠 博 | 昭和24年1月3日生 | 昭和46年3月 平成14年6月 平成17年3月 平成17年6月 平成19年4月 平成21年4月 平成22年9月 | 当社入社 当社取締役、第一設計部長兼第 二設計部統括 当社取締役、生産本部長 当社常務取締役、生産本部長 当社取締役上席常務執行役員、 生産本部長 当社取締役、専務執行役員、生 産本部長、管理本部統括 当社取締役、専務執行役員、三 島事業所統括、生産本部長 現在に至る | (注)3 | 91 |
| 取締役 上席常務 執行役員 | 管理本部長 | 山 本 昇 | 昭和30年4月4日生 | 昭和54年4月 平成13年11月 平成15年5月 平成17年5月 平成18年5月 平成19年4月 平成21年4月 平成21年6月 平成23年5月 | 東京芝浦電気株式会社(現株 式会社東芝)入社 同社経営企画部グループ参事 同社財務部本社経理担当グ ループ長 当社入社(同社からの出向) 株式会社東芝退職 当社執行役員、管理本部副本 部長兼経理部長兼経営戦略室長 当社上席執行役員、管理本部長 兼経理部長兼経営戦略室長兼 内部監査室長、関連会社統括 当社取締役、常務執行役員、管 理本部長兼経理部長兼経営戦 略室長兼内部監査室長、関連会 社統括 当社取締役、上席常務執行役 員、管理本部長、関連会社統括 現在に至る | (注)3 | 69 |

| 役名 | 職名 | 氏名 | 生年月日 | 略歴 | 任期 | 所有株式数 (百株) |
|---------------|--------------|-------|-------------|--------------------------------------------------------------------------------------------------------------------------------------------------------------------------------------------------------------------------------------------------------------------------------------------------------------------------------------------------------------------------------------------------------------------------------------|-------|---------------|
| 取締役 常務執行役員 | 生産本部 副本部長 | 浅見 幸男 | 昭和26年4月24日生 | 昭和47年3月 平成16年3月 平成21年4月 平成23年4月 平成23年5月 平成23年6月 当社入社 当社水力機械設計部長 当社執行役員、生産本部技術研 究所長、生産本部水力機械設計 部・気体機械設計部統括 当社上席執行役員、生産本部副 本部長、生産本部水力機械設計 部・気体機械設計部・技術研 究所、統括 当社常務執行役員、生産本部副 本部長、生産本部水力機械設計 部・気体機械設計部・技術研 究所、統括 当社取締役、常務執行役員、生 産本部副本部長、生産本部水力 機械設計部・気体機械設計部 ・技術研究所、統括 現在に至る | (注) 3 | 34 |
| 取締役 上席執行役員 | 営業本部長 | 彦坂 典男 | 昭和34年2月9日生 | 昭和57年3月 平成19年4月 平成23年4月 平成23年5月 平成23年6月 当社入社 当社産業システム営業部長 当社執行役員、営業本部産業シ ステム営業部統括兼営業本部 産業システム営業部長 当社上席執行役員、営業本部長 当社取締役、上席執行役員、営 業本部長 現在に至る | (注) 3 | 6 |
| 監査役 (常勤) | | 岡田 治史 | 昭和20年1月18日生 | 昭和42年3月 平成7年6月 平成9年6月 平成10年6月 平成11年6月 平成15年3月 平成15年6月 平成17年3月 平成19年4月 平成20年4月 平成21年4月 平成21年6月 当社入社 当社取締役、生産管理部長 当社取締役、管理センター長 当社取締役、三島事業所長兼管 理センター統括 当社常務取締役、三島事業所長 当社常務取締役、生産本部長兼 管理本部統括 当社専務取締役、社長補佐兼生 産本部長兼管理本部統括 当社専務取締役 当社取締役専務執行役員、管理 本部長兼内部統制推進室長 関 連会社統括 当社取締役専務執行役員、管理 本部長兼内部監査室長 関連会 社統括 当社取締役、社長補佐 当社取締役退任、当社常勤監査 役 現在に至る | (注) 4 | 116 |

| 役名 | 職名 | 氏名 | 生年月日 | 略歴 | 任期 | 所有株式数 (百株) |
|-------------|----|-------|--------------|------------------------------------------------------------------------------------------------------------------------------------------------------------------------------------------------------------------------------------------------------------------------------------------------------------------|------|---------------|
| 監査役 (常勤) | | 深田 博 | 昭和23年3月19日生 | 昭和41年3月 当社入社 平成9年6月 当社官公需技術部長 平成13年6月 当社取締役官公需技術部長兼 開発営業部長兼民需技術部統 括 平成19年4月 当社取締役、上席執行役員、営 業本部社会システム技術部・ 産業システム技術部統括 平成19年6月 当社取締役退任、上席執行役 員、営業本部社会システム技術 部・産業システム技術部統括 平成21年4月 当社上席執行役員退任、上席技 監、営業本部技術統括補佐 平成23年6月 当社常勤監査役 現在に至る | (注)5 | 43 |
| 監査役 | | 北村 康男 | 昭和14年11月20日生 | 昭和38年4月 株式会社三菱銀行(現株式会 社三菱東京UFJ銀行)入行 昭和58年4月 同行業務本部部長代理 昭和58年4月 同行千葉支店支店長 平成3年1月 同行神田橋支店在籍、学校法人 駿河台学園出向経理本部長 平成4年4月 同学園理事就任 平成5年1月 同行退社、同学園転籍理事経理 本部長 平成9年4月 駿河台南学園理事長兼任 同年10月同南学園理事長退任、 理事 平成12年3月 駿河台学園、駿河台南学園理事 退任 駿河台学園顧問 同年5月同学園顧問辞任 平成13年6月 当社監査役 現在に至る | (注)6 | - |
| 監査役 | | 松村 俊夫 | 昭和18年3月12日生 | 昭和47年10月 公認会計士登録 平成3年8月 太田昭監査法人(現 新日本 有限責任監査法人)代表社員 同年同月 日本公認会計士協会銀行業部 会副部会長及び業務充実委員 会副委員長 平成4年5月 同監査法人理事 平成16年5月 新日本監査法人(現 新日本有 限責任監査法人)監事 平成19年6月 同監査法人退職 平成19年7月 当社監査役就任 現在に至る 内外テック株式会社監査役就 任 平成20年7月 株式会社フジタ監査役就任 現在に至る 平成23年6月 内外テック株式会社監査役退 任 現在に至る | (注)6 | - |
| 計 | | | | | | 510 |

(注)1 監査役 北村康男及び松村俊夫は、会社法第2条第16号に定める社外監査役である。

2 当社は法令に定める監査役の員数を欠くことになる場合に備え、会社法第329条第2項に定める補欠の監査役1名を選出している。補欠監査役の略歴は以下のとおりである。

| | | | |
|------|------------|-------------------------------------------------------------|---------|
| (氏名) | (生年月日) | (略歴) | (所有株式数) |
| 清水 謙 | 昭和19年7月7日生 | 昭和45年4月 弁護士登録、 第一東京弁護士会所属 昭和63年1月 清水謙法律事務所開設 現在に至る | - 百株 |

- 3 平成23年6月29日開催の定時株主総会の終結の時から2年間
 4 平成21年6月26日開催の定時株主総会の終結の時から3年間（辞任した前任者の残任期間）
 5 平成23年6月29日開催の定時株主総会の終結の時から1年間（辞任した前任者の残任期間）
 6 平成20年6月27日開催の定時株主総会の終結の時から4年間

7 当社は業務運営の一層の強化を図るため、執行役員制度を導入している。執行役員は11名で構成されている。
 （ご参考）平成23年6月29日現在の執行役員の陣容は次の通りであります。

| 役名 | 氏名 | 職名 |
|----------|---------|---------------------------------------|
| 最高執行役員社長 | 柳 瀬 宜 浩 | |
| 専務執行役員 | 土 屋 忠 博 | 三島事業所統括 生産本部長 |
| 上席常務執行役員 | 山 本 昇 | 管理本部長 関連会社統括 |
| 常務執行役員 | 浅 見 幸 男 | 生産本部副本部長 生産本部水力機械設計部・気体機械設計部・技術研究所統括 |
| 上席執行役員 | 彦 坂 典 男 | 営業本部長 |
| 上席執行役員 | 杉 谷 恒 也 | 経営戦略室長 兼 内部監査室長 |
| 執行役員 | 山 本 俊 明 | 営業本部社会システム技術部・産業システム技術部統括 |
| 執行役員 | 戸 泉 勝 喜 | 生産本部資材部・品質保証部統括 兼 生産本部資材部長 |
| 執行役員 | 鯉 沼 博 行 | 営業本部社会システム営業部・支店 / 営業所統括 兼 社会システム営業部長 |
| 執行役員 | 村 林 秀 晃 | 生産本部生産部・プラント建設部統括 兼 生産本部プラント建設部長 |
| 執行役員 | 浜 田 耕 一 | 営業本部海外部・海外戦略室統括 兼 営業本部海外部長 |

（注） 印の各氏は、取締役を兼務している。

6【コーポレート・ガバナンスの状況等】

(1)【コーポレート・ガバナンスの状況】

以下の項目の一部については、連結会社の状況を記載している。

コーポレート・ガバナンスに関する基本的な考え方

当社グループは、技術創生をコアコンセプトとして、事業活動を展開している。更なる発展のためにビジネス社会ルールを遵守し、社会との信頼関係をより深め、遵法精神と企業倫理に基づき公正な事業活動を行い、コーポレート・ガバナンスの充実を図りながら、経営環境の変化に対応すべく経営監督機能を充実させ、当社グループが良き企業市民として社会・地域と共存し価値ある会社となることを基本的な考え方としている。

(1) 企業統治の体制

企業統治の体制の概要

・当社は監査役制度を採用している。

監査役会は、常勤監査役2名及び社外監査役(非常勤)2名の計4名体制となっている。

・監査役会

各監査役が毎月の取締役会及び臨時に開催される取締役会に出席し必要に応じて意見を述べ、取締役の職務の執行について監査を行い、状況を確認している。

また、監査役監査基準、監査計画に基づき、工場・営業拠点等の社内各部門への業務監査、子会社監査等を実施している。

・取締役会

経営方針等の重要事項に関する意思決定及び業務執行の監督を行うため、取締役会を毎月定期に開催するほか、必要に応じて臨時に開催している。

・執行役員制度

執行役員制度の導入により、取締役員数の絞り込みを行い、取締役会の意思決定機能と監督機能の強化を図っている。また、執行役員は取締役会にて選任され、最高執行役員社長の指揮・監督のもとで業務執行を行っている。

・経営戦略会議

中期経営計画の策定及び時宜にかなった経営テーマの選択・討議を行う場として、年4回開催している。

・利益計画会議

年度予算の策定及び執行状況の確認を行う場として、年4回開催している。

・執行役員会

業務執行状況の報告、指示を行う場として原則月2回開催している。

企業統治の体制を採用する理由

当社の企業統治の体制においては、当社グループの事業に精通した取締役によって構成される取締役会が取締役の職務の執行に対する監督機能を担うことが有効であると考えている。

また、当社の社外監査役2名は、経営経験者並びに公認会計士であり、経営監視機能としての客観性及び中立性を十分備えた人材であるため、当該社外監査役を含む監査役監査の体制も十分に整っていると考えていることから、現状の体制を採用している。

図表

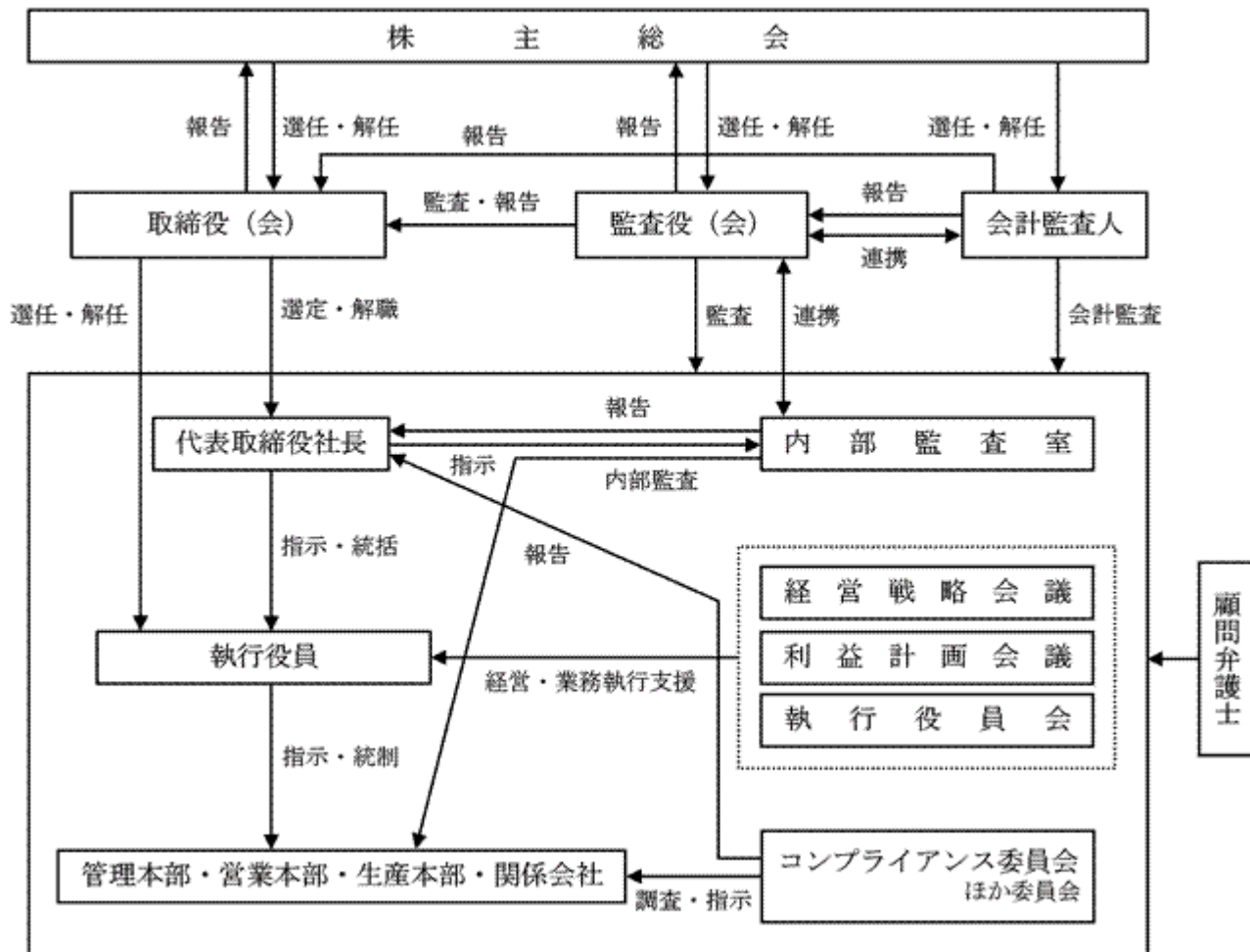

内部統制システムの整備の状況

当社が業務の適正を確保するための体制として取締役会において決議した事項は次のとおりである。

1. 「取締役及び使用人の職務の執行が法令及び定款に適合することを確保するための体制」
 - (1) 取締役及び使用人の職務の執行が法令及び定款に適合し、かつ社会的責任及び企業倫理を果たすため、「電業社グループ行動指針」を定め、それを全役職員に周知徹底させる。
 なお、「電業社グループ行動指針」に「市民社会の秩序や安全に脅威を与える全ての反社会的勢力とは一切関係をもたない。」と定め、反社会的勢力に対しては組織的に対応する。
 - (2) コンプライアンス担当取締役を置き、コンプライアンス委員会を設置する。コンプライアンス委員会は、定期的にコンプライアンス・マネジメント・プログラム（CMP）を策定し、それを実施する。
 - (3) 取締役及び使用人に対し、コンプライアンスに関する研修、マニュアルの作成・配布等を行うこと等により、コンプライアンスの知識を高め、コンプライアンスを尊重する意識を醸成する。
2. 「取締役の職務の執行に係る情報の保存及び管理に関する体制」

重要な意思決定及び報告等、取締役の職務の執行に係る情報を適切に記録し、「取締役の業務に係わる保存文書管理規程」に従い、確実に保存及び管理する。
3. 「損失の危険の管理に関する規定その他の体制」
 - (1) 当社における損失の危険を適切に管理するため、リスクの類型に応じ部門・委員会等が所掌に応じて対処する。
 - (2) 損失の危険が顕在化し、経営危機が発生した場合には、「危機対処規程」に従い迅速かつ適切に対処する。
 - (3) 損失の危険の管理に関する規程、もしくはその体制にかかる社内規程・運用等を定期的に見直し、整備する。
4. 「取締役の職務の執行が効率的に行われることを確保するための体制」
 - (1) 執行役員制度導入、取締役員数の絞り込みにより、取締役会の意思決定機能と監督機能の強化を図る。
 - (2) 中期経営計画及び年次計画を定め、会社として達成すべき目標を明確化するとともに、取締役ごとに業績目標を明確化する。
 - (3) 業績目標の進捗は取締役会にてフォローアップを行う。

5. 「当社並びにその親会社及び子会社から成る企業集団における業務の適正を確保するための体制」
 - (1) 「電業社グループ行動指針」をグループ全体に周知徹底し、適正な業務遂行を行う。
 - (2) グループ各社ごとの内部統制システムを整備させるとともに、当社の管理責任部門が必要な管理を行う。
6. 1 「監査役がその職務を補助すべき使用人を置くことを求めた場合における当該使用人に関する事項」

監査役がその職務を補助すべき使用人を置くことを求めた場合は、適宜、必要な人員を配置する。
6. 2 「前号の使用人の取締役からの独立性に関する事項」

監査役を補助すべき使用人を置いた場合は、当該使用人にかかる人事異動、懲戒等に関しては、事前に監査役会に通知し了解を得るものとする。
6. 3 「取締役及び使用人が監査役に報告するための体制その他の監査役への報告に関する体制」
 - (1) 取締役及び使用人は、会社に重大な損失を与えるような事項が発生したまたは発生する恐れがあるとき、取締役及び使用人による違法または不正な行為を発見したとき、その他監査役会が報告すべきものと定めた事項が生じたときは監査役に報告する。
 - (2) 各部門を統括する取締役は監査役会に、定期的または不定期的に担当する部門のリスク管理体制について報告する。
6. 4 「その他監査役が実効的に行われることを確保するための体制」
 - (1) 取締役及び使用人の監査役監査に対する理解を深め、監査役監査の環境を整備するよう努める。
 - (2) 代表取締役との定期的な意見交換会を開催し、適切な意思疎通及び効果的な監査業務の遂行を図る。
7. 「財務報告の信頼性を確保するための体制」

財務報告の信頼性を確保するため、「財務報告に係る内部統制に関する基本方針書」に基づき業務を運用する。

以上により整備しており、関連諸規定については必要に応じ見直しを行うこととしている。

リスク管理体制の整備の状況

当社グループにおけるコーポレート・ガバナンス推進のため、コンプライアンスの基本ルールとして「電業社グループ行動指針」を定めており、その内容は社会ルールの理解と遵守、ステークホルダーとのありかた、自由で公正な事業活動、情報の取扱い、環境への取り組み、企業市民としての役割及びその実施体制等により構成されている。本行動指針を当社グループの役員及び従業員への周知・徹底を図ることで、コンプライアンス体制の一層の強化に努めている。

具体的な取組状況については以下のとおりである。

・コンプライアンス委員会による「コンプライアンス・マネジメント・プログラム」の運用

コンプライアンスにかかわる各部門別の具体的な取組みを計画的に進めると共に進捗管理を徹底すべく、平成16年6月から、コンプライアンス委員会による「コンプライアンス・マネジメント・プログラム」の運用を開始し、コンプライアンスへの取組みに対する継続的なマネジメント体制の構築を図っている。

また、特に営業分野での法令遵守を周知徹底するために、営業本部では「行動基準」を定め、コンプライアンス推進グループを設けて、マネジメント体制の強化を図っている。

・法律実務研修会の実施

全管理職を対象とした法律実務に関する研修会を顧問弁護士等を講師として、平成14年度より毎年実施しており、コンプライアンス体制の一層の強化に努めている。

(2) 内部監査及び監査役監査の状況

内部監査については、社長直轄の組織として「内部監査室」（3名）を設置している。内部監査室は、内部統制システムにおける管理体制の強化と、社内各部門のリスクへの取組状況を確認、評価するために内部監査を行っている。

監査役は常勤監査役2名及び社外監査役(非常勤)2名の計4名体制で監査役会を構成している。監査役は毎月の取締役会及び臨時に開催される取締役会に出席し必要に応じて意見を述べ、取締役の職務の執行について監査を行い、状況を確認している。

また、監査役監査基準、監査計画に基づき、工場・営業拠点等の社内各部門への業務監査、子会社監査等を実施している。

会計監査人の監査については、監査役は監査年度初めに、監査計画及び四半期レビュー計画の説明を受け、また監査役からも監査計画の説明及び情報提供を行い、その後定期的に会計監査人より監査状況について報告を受けるほか、必要に応じて情報・意見交換を行っている。その他、棚卸監査への立会を行い、その内容を確認している。監査役と内部監査室とは連携して社内各部門に対する監査計画を立案し、中間段階において監査状況についての情報交換を行うほか、必要に応じて情報・意見交換を行い、より効果的な監査となるよう努めている。

なお、監査役松村俊夫は、公認会計士の資格を有している。

また、財務報告に係る内部統制については、J-SOX担当チームが仕組みの構築・運用・監査を行ない、結果を代表取締役社長に報告し、代表取締役社長から取締役会に報告している。この過程及び結果について会計監査人が

監査の業務を行っている。

監査役もしくは監査役会、会計監査人、内部監査室は内部統制部門（総務部、経理部、コンプライアンス委員会、J-SOX担当チーム）の統制状況を監査し、評価したうえで監査の効率化や有効性を高めている。

(3) 社外監査役

当社の社外監査役は2名である。

社外監査役北村康男は、経営全般に対して豊富な知識及び経験を有しており、客観的な幅広い意見を得ることを目的に選任している。

また、同氏が当社からの独立性を有していると考えている理由は次のとおりである。

1. 同氏の元の所属先である株式会社三菱銀行（現株式会社三菱東京UFJ銀行）は、現在において当社の取引銀行であるが、同氏は平成5年1月に同行を退職している。
2. 同氏が同行在籍中に当社の担当者等であったことはない。
3. 同氏が株式会社三菱銀行（現株式会社三菱東京UFJ銀行）を退職した平成5年1月以降、同氏と同行との間に顧問契約等の取引関係は一切ない。

社外監査役松村俊夫は、公認会計士として培われた専門的知識・経験を有しており、当社の監査体制に活かしてもらうために選任している。

また、同氏が当社からの独立性を有していると考えている理由は次のとおりである。

1. 同氏の元の所属先である新日本監査法人（現新日本有限責任監査法人）は、現在において当社の会計監査人であるが、同氏は平成19年6月に同監査法人を退職している。
2. 当社から同監査法人に対して支払われた監査報酬等の額は、多額の金銭その他の財産には該当しないと判断している。
3. 同氏が同監査法人在籍中に、公認会計士として当社の監査を担当したことはない。
4. 現在において、同氏と同監査法人との間に顧問契約等の取引関係は一切ない。

当社は社外取締役を選任していない。当社は意思決定機能と取締役の職務の執行に対する監督機能を担う取締役会に対し、監査役4名中の2名を社外監査役とすることで経営への監視機能を強化している。当社の社外監査役2名は、経営経験者並びに公認会計士であり、経営監視機能としての客観性及び中立性を十分備えた人材であるため、当該社外監査役を含む監査役監査の体制も十分に整っていると考えていることから、現状の体制を採用している。

社外監査役も監査役会の構成員として、会計監査人や内部監査室との情報共有や意見交換を行い、また内部統制部門に対する監査を通して、自らの知見を生かした監査の実効を上げている。

(4) 役員報酬等

| 役員区分 | 報酬等の総額 (千円) | 報酬等の種類別の総額(千円) | | 対象となる 役員の員数 (人) |
|--------------------|----------------|----------------|--------|-----------------------|
| | | 基本報酬 | 賞与 | |
| 取締役 | 154,620 | 116,820 | 37,800 | 5 |
| 監査役 (社外監査役を除く。) | 20,400 | 20,400 | - | 2 |
| 社外役員 (社外監査役のみ) | 10,800 | 10,800 | - | 2 |

(注) 1. 取締役の報酬限度額は、平成22年6月28日開催の第75回定時株主総会において年額190百万円以内と決議されている。

2. 監査役の報酬限度額は、平成19年6月28日開催の第72回定時株主総会において年額40百万円以内と決議されている。

3. 役員の報酬等の額又はその算定方法の決定に関する方針の内容及び決定方法

取締役及び監査役の報酬等の額については、経営環境の変化や外部の客観的資料を考慮しながら業績向上意欲を保持できる水準としている。

取締役の報酬等は固定報酬と業績連動報酬（賞与）で構成し、監査役報酬は固定報酬としている。

取締役への配分は社長と社長が指名する取締役で構成する報酬委員会において決定され、監査役への配分は監査役会の協議で決定される。

業績連動報酬の上限は、原則として連結経常利益の5%としている。

また、取締役及び監査役の報酬等の総額は株主総会で決議された年間報酬限度額の範囲内としている。

なお、取締役は株主と利害を共有し、自社株式価値の向上を意識した経営を行うため、固定報酬の5%以上を役員持株会にて自社株購入を行っており、購入した自社株式は原則として役員退任時まで保有することとしている。また、平成19年6月をもって役員退職慰労金制度を廃止している。

(5) 株式の保有状況

イ. 投資株式のうち保有目的が純投資目的以外の目的であるものの銘柄数及び貸借対照表計上額の合計額

14 銘柄 848,353 千円

ロ. 保有目的が純投資目的以外の目的である投資株式の保有区分、銘柄、株式数、貸借対照表計上額及び保有目的前事業年度

特定投資株式

| 銘柄 | 株式数（株） | 貸借対照表計上額 （千円） | 保有目的 |
|-----------------------|---------|------------------|------------------|
| (株)三菱UFJフィナンシャル・グループ | 906,000 | 443,940 | 株主の安定化及び企業間取引の強化 |
| (株)鶴見製作所 | 320,000 | 210,560 | 株主の安定化及び企業間取引の強化 |
| (株)明電舎 | 270,000 | 112,320 | 株主の安定化及び企業間取引の強化 |
| 水道機工(株) | 467,000 | 73,786 | 株主の安定化及び企業間取引の強化 |
| 東海カーボン(株) | 70,150 | 38,161 | 株主の安定化及び企業間取引の強化 |
| ダイハツディーゼル(株) | 55,000 | 18,975 | 株主の安定化及び企業間取引の強化 |
| 三井住友海上グループホールディングス(株) | 5,700 | 14,791 | 株主の安定化及び企業間取引の強化 |

(注) 三井住友海上グループホールディングス(株)は、平成22年4月1日付でMS & ADインシュアランスグループホールディングス(株)に社名変更している。

当事業年度
特定投資株式

| 銘柄 | 株式数(株) | 貸借対照表計上額 (千円) | 保有目的 |
|------------------------------|---------|------------------|------------------|
| (株)三菱UFJフィナンシャル・グループ | 906,000 | 347,904 | 株主の安定化及び企業間取引の強化 |
| (株)鶴見製作所 | 320,000 | 201,280 | 株主の安定化及び企業間取引の強化 |
| 水道機工(株) | 467,000 | 110,679 | 株主の安定化及び企業間取引の強化 |
| (株)明電舎 | 270,000 | 99,900 | 株主の安定化及び企業間取引の強化 |
| 東海カーボン(株) | 70,150 | 29,042 | 株主の安定化及び企業間取引の強化 |
| ダイハツディーゼル(株) | 55,000 | 23,265 | 株主の安定化及び企業間取引の強化 |
| MS&ADインシュアランスグループホールディングス(株) | 5,700 | 10,795 | 株主の安定化及び企業間取引の強化 |

ハ．保有目的が純投資目的である投資株式の前事業年度及び当事業年度における貸借対照表計上額の合計額並びに当事業年度における受取配当金、売却損益及び評価損益の合計額

| | 前事業年度 (千円) | 当事業年度(千円) | | | |
|---------|------------------|------------------|---------------|--------------|--------------|
| | 貸借対照表計 上額の合計額 | 貸借対照表計 上額の合計額 | 受取配当金 の合計額 | 売却損益 の合計額 | 評価損益 の合計額 |
| 非上場株式 | - | - | - | - | - |
| 上記以外の株式 | 548,762 | 447,832 | 5,853 | - | 212,119 |

(6) 会計監査の状況

会計監査は、新日本有限責任監査法人との間で監査契約を締結し、定期的な監査のほか、会計上の問題については随時確認を行うなど、財務の適正化に努めている。

- ・ 業務を執行した公認会計士の氏名
指定有限責任社員 業務執行社員 鈴木 正明、吉野 保則
- ・ 監査業務に係る補助者の構成 公認会計士 4名、日本公認会計士協会準会員 7名、その他 1名

(7) 取締役の定数

当社の取締役は5名以内とする旨定款に定めている。

(8) 取締役の選任及び解任の決議要件

当社は、取締役の選任決議について、議決権を行使することができる株主の議決権の3分の1以上を有する株主が出席し、その議決権の過半数をもって行う旨、累積投票によらないものとする旨定款に定めている。

また、解任決議について、議決権を行使することができる株主の議決権の3分の1以上を有する株主が出席し、その議決権の3分の2以上をもって行う旨定款に定めている。

(9) 株主総会決議事項を取締役会で決議できるとした事項

中間配当の決定機関

当社は、会社法第454条第5項に定める中間配当の事項について、株主総会の決議によらず取締役会の決議により定める旨定款に定めている。これは、中間配当を取締役会の権限とすることにより、株主への機動的な利益還元を行うことを目的とするものである。

自己株式の取得

当社は、自己の株式の取得について、会社法第165条第2項の規定に基づき、取締役会の決議によって自己の株式を取得することができる旨定款に定めている。これは、機動的な資本政策の遂行を目的とするものである。

(10) 株主総会の特別決議要件

当社は、会社法第309条第2項に定める株主総会の特別決議要件について、議決権を行使することができる株主の議決権の3分の1以上を有する株主が出席し、その議決権の3分の2以上をもって行う旨定款に定めている。これは、株主総会における特別決議の定足数を緩和することにより、株主総会の円滑な運営を行うことを目的とするものである。

(2) 【監査報酬の内容等】

【監査公認会計士等に対する報酬の内容】

| 区分 | 前連結会計年度 | | 当連結会計年度 | |
|-------|------------------|-----------------|------------------|-----------------|
| | 監査証明業務に基づく報酬(千円) | 非監査業務に基づく報酬(千円) | 監査証明業務に基づく報酬(千円) | 非監査業務に基づく報酬(千円) |
| 提出会社 | 37,500 | - | 37,500 | - |
| 連結子会社 | - | - | - | - |
| 計 | 37,500 | - | 37,500 | - |

【その他重要な報酬の内容】

該当事項なし

【監査公認会計士等の提出会社に対する非監査業務の内容】

該当事項なし

【監査報酬の決定方針】

該当事項なし

第5【経理の状況】

1 連結財務諸表及び財務諸表の作成方法について

(1) 当社の連結財務諸表は、「連結財務諸表の用語、様式及び作成方法に関する規則」（昭和51年大蔵省令第28号。以下「連結財務諸表規則」という。）に基づいて作成している。

なお、前連結会計年度（平成21年4月1日から平成22年3月31日まで）は、改正前の連結財務諸表規則に基づき、当連結会計年度（平成22年4月1日から平成23年3月31日まで）は、改正後の連結財務諸表規則に基づいて作成している。

(2) 当社の財務諸表は、「財務諸表等の用語、様式及び作成方法に関する規則」（昭和38年大蔵省令第59号。以下「財務諸表等規則」という。）に基づいて作成している。

なお、前事業年度（平成21年4月1日から平成22年3月31日まで）は、改正前の財務諸表等規則に基づき、当事業年度（平成22年4月1日から平成23年3月31日まで）は、改正後の財務諸表等規則に基づいて作成している。

2 監査証明について

当社は、金融商品取引法第193条の2第1項の規定に基づき、前連結会計年度（平成21年4月1日から平成22年3月31日まで）の連結財務諸表及び前事業年度（平成21年4月1日から平成22年3月31日まで）の財務諸表並びに当連結会計年度（平成22年4月1日から平成23年3月31日まで）の連結財務諸表及び当事業年度（平成22年4月1日から平成23年3月31日まで）の財務諸表について、新日本有限責任監査法人により監査を受けている。

3 連結財務諸表等の適正性を確保するための特段の取組みについて

当社は、連結財務諸表等の適正性を確保するための特段の取組みを行っている。具体的には、会計基準等の内容を適切に把握し、又は会計基準等の変更等についての的確に対応することができる体制を整備するため、公益財団法人財務会計基準機構へ加入している。

1【連結財務諸表等】
(1)【連結財務諸表】
【連結貸借対照表】

(単位：千円)

| | 前連結会計年度 (平成22年3月31日) | 当連結会計年度 (平成23年3月31日) |
|---------------|-------------------------|-------------------------|
| 資産の部 | | |
| 流動資産 | | |
| 現金及び預金 | 1,396,711 | 2,128,747 |
| 受取手形及び売掛金 | 11,777,814 | 9,571,525 |
| 有価証券 | - | 1,668,169 |
| 仕掛品 | ² 3,177,396 | ² 1,224,523 |
| 原材料及び貯蔵品 | 136,945 | 126,829 |
| 繰延税金資産 | 505,902 | 402,410 |
| その他 | ¹ 108,610 | 153,153 |
| 貸倒引当金 | 430 | - |
| 流動資産合計 | 17,102,952 | 15,275,359 |
| 固定資産 | | |
| 有形固定資産 | | |
| 建物及び構築物 | 5,067,186 | 5,086,913 |
| 減価償却累計額 | 2,997,481 | 3,119,805 |
| 建物及び構築物(純額) | 2,069,705 | 1,967,107 |
| 機械装置及び運搬具 | 4,566,029 | 4,649,339 |
| 減価償却累計額 | 3,598,140 | 3,778,066 |
| 機械装置及び運搬具(純額) | 967,888 | 871,273 |
| 土地 | 175,119 | 175,119 |
| リース資産 | 33,969 | 42,921 |
| 減価償却累計額 | 5,564 | 12,426 |
| リース資産(純額) | 28,404 | 30,494 |
| 建設仮勘定 | 7,953 | - |
| その他 | 1,957,202 | 2,019,138 |
| 減価償却累計額 | 1,802,639 | 1,908,772 |
| その他(純額) | 154,562 | 110,366 |
| 有形固定資産合計 | 3,403,634 | 3,154,361 |
| 無形固定資産 | | |
| 投資その他の資産 | 189,772 | 190,294 |
| 投資有価証券 | 2,160,080 | 1,881,360 |
| 従業員に対する長期貸付金 | 24,314 | 22,662 |
| 繰延税金資産 | 330,324 | 252,649 |
| その他 | 1,198,379 | 1,005,361 |
| 貸倒引当金 | 51,449 | 51,849 |
| 投資その他の資産合計 | 3,661,648 | 3,110,183 |
| 固定資産合計 | 7,255,056 | 6,454,839 |
| 資産合計 | 24,358,008 | 21,730,199 |

| | 前連結会計年度 (平成22年3月31日) | 当連結会計年度 (平成23年3月31日) |
|---------------|-------------------------|-------------------------|
| 負債の部 | | |
| 流動負債 | | |
| 支払手形及び買掛金 | 5,068,985 | 4,263,248 |
| リース債務 | 6,098 | 14,177 |
| 未払法人税等 | 763,311 | 250,292 |
| 前受金 | 1,088,230 | 431,196 |
| 受注損失引当金 | 2 115,796 | 2 154,207 |
| 製品保証引当金 | 171,440 | 108,939 |
| 役員賞与引当金 | 58,020 | 48,263 |
| その他 | 1 1,585,525 | 1 1,063,124 |
| 流動負債合計 | 8,857,408 | 6,333,448 |
| 固定負債 | | |
| リース債務 | 22,849 | 47,005 |
| 退職給付引当金 | 1,073,436 | 882,398 |
| 役員退職慰労引当金 | 13,290 | 11,810 |
| その他 | 201,044 | 111,051 |
| 固定負債合計 | 1,310,621 | 1,052,266 |
| 負債合計 | 10,168,029 | 7,385,714 |
| 純資産の部 | | |
| 株主資本 | | |
| 資本金 | 810,000 | 810,000 |
| 資本剰余金 | 111,319 | 111,319 |
| 利益剰余金 | 13,406,849 | 13,621,079 |
| 自己株式 | 378,598 | 420,066 |
| 株主資本合計 | 13,949,569 | 14,122,332 |
| その他の包括利益累計額 | | |
| その他有価証券評価差額金 | 264,184 | 199,324 |
| 繰延ヘッジ損益 | 23,847 | 22,828 |
| その他の包括利益累計額合計 | 240,337 | 222,152 |
| 少数株主持分 | 71 | - |
| 純資産合計 | 14,189,979 | 14,344,484 |
| 負債純資産合計 | 24,358,008 | 21,730,199 |

【連結損益計算書及び連結包括利益計算書】
【連結損益計算書】

(単位：千円)

| | 前連結会計年度 (自 平成21年 4月 1日 至 平成22年 3月31日) | 当連結会計年度 (自 平成22年 4月 1日 至 平成23年 3月31日) |
|----------------|---------------------------------------------|---------------------------------------------|
| 売上高 | 24,213,569 | 18,834,173 |
| 売上原価 | 2, 3, 4 18,927,329 | 2, 3, 4 14,751,579 |
| 売上総利益 | 5,286,240 | 4,082,593 |
| 販売費及び一般管理費 | | |
| 販売費及び一般管理費合計 | 1, 2 3,571,683 | 1, 2 3,180,331 |
| 営業利益 | 1,714,556 | 902,262 |
| 営業外収益 | | |
| 受取利息 | 26,509 | 23,097 |
| 受取配当金 | 36,269 | 36,418 |
| 受取賃貸料 | 69,606 | 69,886 |
| その他 | 30,596 | 18,871 |
| 営業外収益合計 | 162,982 | 148,274 |
| 営業外費用 | | |
| 支払利息 | 764 | - |
| 投資有価証券売却損 | 87,773 | - |
| 投資有価証券評価損 | - | 98,560 |
| 為替差損 | - | 17,317 |
| 賃貸費用 | - | 22,486 |
| その他 | 32,276 | 28,218 |
| 営業外費用合計 | 120,814 | 166,582 |
| 経常利益 | 1,756,723 | 883,954 |
| 税金等調整前当期純利益 | 1,756,723 | 883,954 |
| 法人税、住民税及び事業税 | 732,831 | 246,420 |
| 法人税等調整額 | 15,051 | 195,780 |
| 法人税等合計 | 717,779 | 442,201 |
| 少数株主損益調整前当期純利益 | - | 441,753 |
| 少数株主利益 | 3 | - |
| 当期純利益 | 1,038,940 | 441,753 |

【連結包括利益計算書】

(単位：千円)

| | 前連結会計年度 (自 平成21年 4月 1日 至 平成22年 3月31日) | 当連結会計年度 (自 平成22年 4月 1日 至 平成23年 3月31日) |
|----------------|---------------------------------------------|---------------------------------------------|
| 少数株主損益調整前当期純利益 | - | 441,753 |
| その他の包括利益 | | |
| その他有価証券評価差額金 | - | 64,860 |
| 繰延ヘッジ損益 | - | 46,675 |
| その他の包括利益合計 | - | ² 18,184 |
| 包括利益 | - | ¹ 423,568 |
| (内訳) | | |
| 親会社株主に係る包括利益 | - | 423,568 |
| 少数株主に係る包括利益 | - | - |

【連結株主資本等変動計算書】

(単位：千円)

| | 前連結会計年度 (自 平成21年 4月 1日 至 平成22年 3月31日) | 当連結会計年度 (自 平成22年 4月 1日 至 平成23年 3月31日) |
|---------------|---------------------------------------------|---------------------------------------------|
| 株主資本 | | |
| 資本金 | | |
| 前期末残高 | 810,000 | 810,000 |
| 当期変動額 | | |
| 当期変動額合計 | - | - |
| 当期末残高 | 810,000 | 810,000 |
| 資本剰余金 | | |
| 前期末残高 | 111,319 | 111,319 |
| 当期変動額 | | |
| 当期変動額合計 | - | - |
| 当期末残高 | 111,319 | 111,319 |
| 利益剰余金 | | |
| 前期末残高 | 12,577,392 | 13,406,849 |
| 当期変動額 | | |
| 剰余金の配当 | 209,484 | 227,523 |
| 当期純利益 | 1,038,940 | 441,753 |
| 当期変動額合計 | 829,456 | 214,230 |
| 当期末残高 | 13,406,849 | 13,621,079 |
| 自己株式 | | |
| 前期末残高 | 202,738 | 378,598 |
| 当期変動額 | | |
| 自己株式の取得 | 175,859 | 41,467 |
| 当期変動額合計 | 175,859 | 41,467 |
| 当期末残高 | 378,598 | 420,066 |
| 株主資本合計 | | |
| 前期末残高 | 13,295,972 | 13,949,569 |
| 当期変動額 | | |
| 剰余金の配当 | 209,484 | 227,523 |
| 当期純利益 | 1,038,940 | 441,753 |
| 自己株式の取得 | 175,859 | 41,467 |
| 当期変動額合計 | 653,596 | 172,762 |
| 当期末残高 | 13,949,569 | 14,122,332 |

| | 前連結会計年度 (自 平成21年 4月 1日 至 平成22年 3月31日) | 当連結会計年度 (自 平成22年 4月 1日 至 平成23年 3月31日) |
|----------------------|---------------------------------------------|---------------------------------------------|
| その他の包括利益累計額 | | |
| その他有価証券評価差額金 | | |
| 前期末残高 | 8,325 | 264,184 |
| 当期変動額 | | |
| 株主資本以外の項目の当期変動額（純額） | 272,509 | 64,860 |
| 当期変動額合計 | 272,509 | 64,860 |
| 当期末残高 | 264,184 | 199,324 |
| 繰延ヘッジ損益 | | |
| 前期末残高 | 77,600 | 23,847 |
| 当期変動額 | | |
| 株主資本以外の項目の当期変動額（純額） | 101,447 | 46,675 |
| 当期変動額合計 | 101,447 | 46,675 |
| 当期末残高 | 23,847 | 22,828 |
| その他の包括利益累計額合計 | | |
| 前期末残高 | 69,275 | 240,337 |
| 当期変動額 | | |
| 株主資本以外の項目の当期変動額（純額） | 171,061 | 18,184 |
| 当期変動額合計 | 171,061 | 18,184 |
| 当期末残高 | 240,337 | 222,152 |
| 少数株主持分 | | |
| 前期末残高 | 69 | 71 |
| 当期変動額 | | |
| 株主資本以外の項目の当期変動額（純額） | 1 | 71 |
| 当期変動額合計 | 1 | 71 |
| 当期末残高 | 71 | - |
| 純資産合計 | | |
| 前期末残高 | 13,365,318 | 14,189,979 |
| 当期変動額 | | |
| 剰余金の配当 | 209,484 | 227,523 |
| 当期純利益 | 1,038,940 | 441,753 |
| 自己株式の取得 | 175,859 | 41,467 |
| 株主資本以外の項目の当期変動額（純額） | 171,063 | 18,256 |
| 当期変動額合計 | 824,660 | 154,505 |
| 当期末残高 | 14,189,979 | 14,344,484 |

【連結キャッシュ・フロー計算書】

(単位：千円)

| | 前連結会計年度 (自 平成21年 4月 1日 至 平成22年 3月31日) | 当連結会計年度 (自 平成22年 4月 1日 至 平成23年 3月31日) |
|-------------------------|---------------------------------------------|---------------------------------------------|
| 営業活動によるキャッシュ・フロー | | |
| 税金等調整前当期純利益 | 1,756,723 | 883,954 |
| 減価償却費 | 580,382 | 535,446 |
| 貸倒引当金の増減額（ は減少） | 552 | 30 |
| 受注損失引当金の増減額（ は減少） | 80,283 | 38,411 |
| 製品保証引当金の増減額（ は減少） | 14,992 | 62,501 |
| 役員賞与引当金の増減額（ は減少） | 700 | 9,757 |
| 退職給付引当金の増減額（ は減少） | 28,509 | 191,038 |
| 役員退職慰労引当金の増減額（ は減少） | 2,455 | 1,479 |
| 受取利息及び受取配当金 | 62,779 | 59,516 |
| 支払利息 | 764 | - |
| 投資有価証券売却損益（ は益） | 87,773 | - |
| 投資有価証券評価損益（ は益） | - | 98,560 |
| 固定資産売却損益（ は益） | 491 | 165 |
| 固定資産処分損益（ は益） | 10,984 | 6,842 |
| 為替差損益（ は益） | 147 | 1,309 |
| 売上債権の増減額（ は増加） | 672,541 | 2,206,289 |
| たな卸資産の増減額（ は増加） | 1,754,338 | 1,962,990 |
| その他の資産の増減額（ は増加） | 6,300 | 183,677 |
| 仕入債務の増減額（ は減少） | 834,048 | 805,737 |
| 未払消費税等の増減額（ は減少） | 233,948 | 221,891 |
| 前受金の増減額（ は減少） | 2,293,494 | 657,033 |
| その他の負債の増減額（ は減少） | 49,570 | 342,237 |
| その他 | 2 | 2 |
| 小計 | 571,485 | 3,566,426 |
| 利息及び配当金の受取額 | 65,131 | 60,186 |
| 利息の支払額 | 227 | - |
| 法人税等の支払額 | 342,933 | 754,756 |
| 営業活動によるキャッシュ・フロー | 293,456 | 2,871,857 |
| 投資活動によるキャッシュ・フロー | | |
| 有形固定資産の取得による支出 | 1,058,177 | 232,456 |
| 有形固定資産の売却による収入 | 350 | 50 |
| 無形固定資産の取得による支出 | 46,145 | 29,470 |
| 投資有価証券の取得による支出 | 200,000 | - |
| 投資有価証券の売却による収入 | 442,343 | - |
| 子会社株式の取得による支出 | - | 70 |
| 貸付けによる支出 | 360 | 660 |
| 貸付金の回収による収入 | 2,312 | 2,312 |
| 投資活動によるキャッシュ・フロー | 859,676 | 260,295 |

| | 前連結会計年度 (自 平成21年 4月 1日 至 平成22年 3月31日) | 当連結会計年度 (自 平成22年 4月 1日 至 平成23年 3月31日) |
|-------------------------|---------------------------------------------|---------------------------------------------|
| 財務活動によるキャッシュ・フロー | | |
| 短期借入れによる収入 | 400,000 | - |
| 短期借入金の返済による支出 | 1,000,000 | - |
| リース債務の返済による支出 | 3,985 | 8,159 |
| 自己株式の取得による支出 | 175,859 | 41,467 |
| 配当金の支払額 | 209,484 | 227,523 |
| 少数株主への配当金の支払額 | 1 | 1 |
| 財務活動によるキャッシュ・フロー | 989,330 | 277,151 |
| 現金及び現金同等物に係る換算差額 | 147 | 1,309 |
| 現金及び現金同等物の増減額（は減少） | 1,555,403 | 2,333,100 |
| 現金及び現金同等物の期首残高 | 2,952,115 | 1,396,711 |
| 現金及び現金同等物の期末残高 | 1,396,711 | 3,729,812 |

【連結財務諸表作成のための基本となる重要な事項】

| 前連結会計年度 (自平成21年4月1日 至平成22年3月31日) | 当連結会計年度 (自平成22年4月1日 至平成23年3月31日) |
|--------------------------------------------------------------------------------------------------------------------------------------------------------------------------------------------------------------------------------------------------------------------------------------------------------------------------------------------------------------------------------------------------------------------------------------------------------------------------------------------------------------------------------------------------------------------------------------------------------------------------------------------------------------------------------------------------------------------------------------------------------------------------------------------------------------|-------------------------------------------------------------------------------------------------------------------------------------------------------------------------------------------------------------------------------------------------------------------------------------------------------------------------------------------------------------------------------------------------------------------------------------|
| <p>1 連結の範囲に関する事項 連結子会社 2社 電業社工事(株)、(株)エコアドバンス 非連結子会社 非連結子会社の対象会社はない。</p> <p>2 持分法の適用に関する事項 持分法の対象会社はない。</p> <p>3 連結子会社の事業年度等に関する事項 連結子会社の事業年度末日と連結決算日は一致している。</p> <p>4 会計処理基準に関する事項 (1) 重要な資産の評価基準及び評価方法 有価証券 其他有価証券 時価のあるもの…… 連結決算末日の市場価格等に基づく時価法 (評価差額は全部純資産直入法により処理し、売却原価は移動平均法により算定) 時価のないもの…… 移動平均法による原価法 たな卸資産 仕掛品…… 個別法による原価法(貸借対照表価額については収益性の低下に基づく簿価切下げの方法) 原材料及び貯蔵品…… 移動平均法による原価法(貸借対照表価額については収益性の低下に基づく簿価切下げの方法) (2) 重要な減価償却資産の減価償却の方法 有形固定資産(リース資産を除く)…… 定率法 ただし、平成10年4月1日以降新規取得の建物(附属設備を除く)については定額法 主な耐用年数は以下のとおりである。 建物及び構築物 3年～60年 機械装置及び運搬具 4年～17年 無形固定資産…… 定額法 ただし、自社利用のソフトウェアについては、社内における利用可能期間(概ね5年)に基づく定額法 投資不動産…… 定率法 主な耐用年数は以下のとおりである。 構築物 10年～40年</p> | <p>1 連結の範囲に関する事項 連結子会社 2社 電業社工事(株)、(株)エコアドバンス 非連結子会社 同左</p> <p>2 持分法の適用に関する事項 同左</p> <p>3 連結子会社の事業年度等に関する事項 同左</p> <p>4 会計処理基準に関する事項 (1) 重要な資産の評価基準及び評価方法 有価証券 其他有価証券 時価のあるもの…… 同左 時価のないもの…… 同左 たな卸資産 仕掛品…… 同左 原材料及び貯蔵品…… 同左 (2) 重要な減価償却資産の減価償却の方法 有形固定資産(リース資産を除く) 同左 無形固定資産(リース資産を除く) 同左 投資不動産 同左</p> |

| <p>前連結会計年度 (自平成21年4月1日 至平成22年3月31日)</p> | <p>当連結会計年度 (自平成22年4月1日 至平成23年3月31日)</p> |
|----------------------------------------------------------------------------------------------------------------------------------------------------------------------------------------------------------------------------------------------------------------------------------------------------------------------------------------------------------------------------------------------------------------------------------------------------------------------------------------------------------------------------------------------------------------------------------------------------------------------------------------------------------------------------------------------------------------------------------------------------------------------------------------------------------------------------------------------------------------------------------------------------------------------------------------------------|---------------------------------------------------------------------------------------------------------------------------------------------------------------------------------------------------------------------------------------------------------------------------------------------------------------------------------------------------------------------------------------------------------------------------------------------------------------------------------------------------------------|
| <p>リース資産.....定額法 リース期間を耐用年数とし、残存価額を零とする定額法 なお、所有権移転外ファイナンス・リース取引のうち、リース取引開始日が平成20年3月31日以前のリース取引については、引き続き、通常の賃貸借取引に係る方法に準じた会計処理を適用している。</p> <p>(3) 重要な引当金の計上基準 貸倒引当金 売上債権、貸付金等の貸倒損失に備えるため、一般債権については貸倒実績率により、貸倒懸念債権等特定の債権については個別に回収可能性を検討し、回収不能見込額を計上している。 受注損失引当金 受注工事の損失発生に備えるため、当連結会計年度末の手持受注工事のうち、損失発生の可能性が高く、かつ、その金額を合理的に見積ることが可能な工事について、損失見込額を計上している。 製品保証引当金 完成工事に係る将来の無償保証工事費用の支出に備えるため、費用見込額を過去の実績を基礎に計上している。 役員賞与引当金 役員の賞与支給に備えるため、当連結会計年度における支給見込額を計上している。 退職給付引当金 従業員の退職給付に備えるため、当連結会計年度末における退職給付債務及び年金資産の見込額に基づき計上している。 また、当社の執行役員のうち、従業員地位である者に対する退職金支給に備えるため、会社内規に基づく当連結会計年度末要支給額を計上している。 なお、数理計算上の差異は、10年による定率法により按分した額を発生翌連結会計年度から費用処理することとしている。 また、過去勤務債務は、5年の定額法により費用処理することとしている。</p> <p>(会計処理の変更) 当連結会計年度より、「「退職給付に係る会計基準」の一部改正(その3)」(企業会計基準第19号平成20年7月31日)を適用している。なお、これによる影響はない。 役員退職慰労引当金 子会社の役員については、役員の退職金支給に備えるため、会社内規に基づく当連結会計年度末要支給額を計上している。</p> | <p>リース資産 所有権移転外ファイナンス・リース取引に係るリース資産 リース期間を耐用年数とし、残存価額を零とする定額法 なお、リース取引開始日が平成20年3月31日以前のリース取引については、引き続き、通常の賃貸借取引に係る方法に準じた会計処理を適用している。</p> <p>(3) 重要な引当金の計上基準 貸倒引当金 同左 受注損失引当金 同左 製品保証引当金 同左 役員賞与引当金 同左 退職給付引当金 従業員の退職給付に備えるため、当連結会計年度末における退職給付債務及び年金資産の見込額に基づき計上している。 また、当社の執行役員のうち、従業員地位である者に対する退職金支給に備えるため、会社内規に基づく当連結会計年度末要支給額を計上している。 なお、数理計算上の差異は、10年による定率法により按分した額を発生翌連結会計年度から費用処理することとしている。</p> <p>役員退職慰労引当金 同左</p> |

| 前連結会計年度 (自平成21年4月1日 至平成22年3月31日) | 当連結会計年度 (自平成22年4月1日 至平成23年3月31日) |
|------------------------------------------------------------------------------------------------------------------------------------------------------------------------------------------------------------------------------------------------------------------------------------------------------------------------------------------------------------------------------------------------------------------------------------------------------------------------------------------------------------------------------------------------------------------------------------------------------------------------------------------------------------------------------------------------------------------------------------------------------------------------------------------------------------------------------------------------------------------------------------------------------------------------------------------------------------------------------------------------------------------------------------------------------------------------------------------------------------------------|------------------------------------------------------------------------------------------------------------------------------------------------------------------------------------------------------------------------------------------------------------------------------------------------------------------------------------------------|
| <p>(4) 重要な収益及び費用の計上基準</p> <ul style="list-style-type: none"> ・ 当連結会計年度までの進捗部分について成果の確実性が認められる工事 工事進行基準（工事の進捗率の見積りは原価比例法） ・ その他の工事 工事完成基準 <p>(会計処理の変更)</p> <p>請負工事に係る収益の計上基準については、従来、請負金額15億円以上かつ工期2年以上の工事については工事進行基準を適用し、その他の工事については工事完成基準を適用していたが、「工事契約に関する会計基準」（企業会計基準第15号 平成19年12月27日）及び「工事契約に関する会計基準の適用指針」（企業会計基準適用指針第18号 平成19年12月27日）を適用し、当連結会計年度に着手した工事契約から、当連結会計年度末までの進捗部分について成果の確実性が認められる工事については工事進行基準（工事の進捗率の見積りは原価比例法）を適用し、その他の工事については工事完成基準を適用している。</p> <p>これにより、売上高は993,369千円増加し、営業利益、経常利益及び税金等調整前当期純利益は、それぞれ187,790千円増加している。</p> <p>なお、セグメント情報に与える影響は、当該箇所に記載している。</p> <p>(5) 重要なヘッジ会計の方法</p> <p>ヘッジ会計の方法 繰延ヘッジ処理によっている。</p> <p>また、為替変動リスクのヘッジについて振当処理の要件を満たしている場合には、振当処理を採用している。</p> <p>ヘッジ手段とヘッジ対象</p> <p>ヘッジ手段.....為替予約 ヘッジ対象.....外貨建売掛金、外貨建買掛金</p> <p>ヘッジ方針 為替相場変動に伴うリスクの軽減、金融収支改善のため、対象債権、債務の範囲内でヘッジを行っている。</p> <p>ヘッジの有効性評価の方法 為替予約の締結時に「外貨建取引に関する為替管理基準」に従って、外貨建による同一金額で同一期日の為替予約をそれぞれ振当てているため、その後の為替相場の変動による相関関係は完全に確保されており、その判定をもって有効性の判定に代えている。</p> <p>(6)</p> <p>(7) その他連結財務諸表作成のための基本となる重要な事項</p> <p>消費税等の会計処理 消費税等の会計処理は、税抜方式によっている。</p> | <p>(4) 重要な収益及び費用の計上基準 同左</p> <p>(5) 重要なヘッジ会計の方法 ヘッジ会計の方法 同左</p> <p>ヘッジ手段とヘッジ対象 同左</p> <p>ヘッジ方針 同左</p> <p>ヘッジの有効性評価の方法 同左</p> <p>(6) 連結キャッシュ・フロー計算書における資金の範囲 手許現金、要求払預金及び取得日から3ヶ月以内に満期日の到来する流動性の高い、容易に換金可能であり、かつ、価値の変動について僅少なりリスクしか負わない短期的な投資からなっている。</p> <p>(7) その他連結財務諸表作成のための基本となる重要な事項 消費税等の会計処理 同左</p> |

| 前連結会計年度 (自 平成21年4月1日 至 平成22年3月31日) | 当連結会計年度 (自 平成22年4月1日 至 平成23年3月31日) |
|----------------------------------------------------------------------------------------------------------------------|------------------------------------------|
| 5 連結子会社の資産及び負債の評価に関する事項 連結子会社の資産及び負債の評価方法は、全面時価評価法によっている。 | 5 |
| 6 連結キャッシュ・フロー計算書における資金の範囲 手許現金、要求払預金及び取得日から3ヶ月以内に満期日の到来する流動性の高い、容易に換金可能であり、かつ、価値の変動について僅少なリスクしか負わない短期的な投資からなっている。 | 6 |

【連結財務諸表作成のための基本となる重要な事項の変更】

| 前連結会計年度 (自 平成21年4月1日 至 平成22年3月31日) | 当連結会計年度 (自 平成22年4月1日 至 平成23年3月31日) |
|------------------------------------------|---------------------------------------------------------------------------------------------------------------------------------------------------|
| | (資産除去債務に関する会計基準の適用) 当連結会計年度より、「資産除去債務に関する会計基準」(企業会計基準第18号 平成20年3月31日)及び「資産除去債務に関する会計基準の適用指針」(企業会計基準適用指針第21号 平成20年3月31日)を適用している。 これによる影響はない。 |

【表示方法の変更】

| 前連結会計年度 (自 平成21年4月1日 至 平成22年3月31日) | 当連結会計年度 (自 平成22年4月1日 至 平成23年3月31日) |
|------------------------------------------|-----------------------------------------------------------------------------------------------------------------------------------------------------------------------------------------------------------------------------------------------------------------|
| | (連結損益計算書) 1. 当連結会計年度より、「連結財務諸表に関する会計基準」(企業会計基準第22号 平成20年12月26日)に基づき、「財務諸表等の用語、様式及び作成方法に関する規則等の一部を改正する内閣府令」(平成21年3月24日 内閣府令第5号)を適用し、「少数株主損益調整前当期純利益」の科目で表示している。 2. 前連結会計年度まで営業外費用の「その他」に含めて表示していた「賃貸費用」(前連結会計年度計上額10,236千円)は、営業外費用の総額の100分の10を超えたため区分掲記した。 |

【追加情報】

| 前連結会計年度 (自 平成21年4月1日 至 平成22年3月31日) | 当連結会計年度 (自 平成22年4月1日 至 平成23年3月31日) |
|------------------------------------------|----------------------------------------------------------------------------------------------------------------------------------------------|
| | 当連結会計年度より、「包括利益の表示に関する会計基準」(企業会計基準第25号 平成22年6月30日)を適用している。ただし、「その他の包括利益累計額」及び「その他の包括利益累計額合計」の前連結会計年度の金額は、「評価・換算差額等」及び「評価・換算差額等合計」の金額を記載している。 |

【注記事項】

(連結貸借対照表関係)

| 前連結会計年度 (平成22年3月31日) | 当連結会計年度 (平成23年3月31日) |
|---------------------------------------------------------------------------------------------------------------------------------------------------------------------------------------|-------------------------------------------------------------------------------------------------------------------------------------------------------------------|
| <p>1 消費税等の表示 未収消費税等は、流動資産の「その他」に、未払消費税等は、流動負債の「その他」に含めて表示している。</p> <p>2 損失が見込まれる工事契約に係る仕掛品と受注損失引当金は、相殺せずに両建てで表示している。 損失の発生が見込まれる工事契約に係る仕掛品のうち、受注損失引当金に対応する額は158,146千円である。</p> | <p>1 消費税等の表示 未払消費税等は、流動負債の「その他」に含めて表示している。</p> <p>2 損失が見込まれる工事契約に係る仕掛品と受注損失引当金は、相殺せずに両建てで表示している。 損失の発生が見込まれる工事契約に係る仕掛品のうち、受注損失引当金に対応する額は107,803千円である。</p> |

(連結損益計算書関係)

| 前連結会計年度 (自平成21年4月1日 至平成22年3月31日) | 当連結会計年度 (自平成22年4月1日 至平成23年3月31日) | | | | | | | | | | | | | | | | | | | | | | | | | | | | | | | | | | | | | | | | |
|----------------------------------------------------------------------------------------------------------------------------------------------------------------------------------------------------------------------------------------------------------------------------------------------------------------------------------------------------------------------------------------------------------------------------------------------------------------------------------------------------------------------------------------------------------------------------------------------------------------------------------------------------------------|----------------------------------------|-----------|-------|---------|----------|-----------|--------|--------|------------|--------|--------------|-------|-----------|---------|------|--------|-------|--------|-----|---------|-----------------------------------------------------------------------------------------------------------------------------------------------------------------------------------------------------------------------------------------------------------------------------------------------------------------------------------------------------------------------------------------------------------------------------------------------------------------------------------------------------------------------------------------------------------------------------------------------------------------------------------------------------------------|-------|-----------|-------|---------|----------|-----------|--------|---------|------------|--------|--------------|-------|-----------|---------|------|--------|-------|--------|-----|---------|
| <p>1 販売費及び一般管理費のうち主要な費目及び金額は次のとおりである。</p> <table> <tr><td>販売手数料</td><td>203,814千円</td></tr> <tr><td>荷造運送費</td><td>409,637</td></tr> <tr><td>給与手当・賞与等</td><td>1,492,636</td></tr> <tr><td>退職給付費用</td><td>99,521</td></tr> <tr><td>役員賞与引当金繰入額</td><td>58,020</td></tr> <tr><td>役員退職慰労引当金繰入額</td><td>2,455</td></tr> <tr><td>旅費交通費・通信費</td><td>164,796</td></tr> <tr><td>租税公課</td><td>44,023</td></tr> <tr><td>減価償却費</td><td>30,938</td></tr> <tr><td>賃借料</td><td>201,070</td></tr> </table> <p>2 一般管理費及び当期製造費用に含まれる研究開発費 253,295千円</p> <p>3 期末たな卸高は収益性の低下に伴う簿価切下後の金額であり、次のたな卸資産評価損が売上原価に含まれている。 8,528千円</p> <p>4 売上原価に含まれている受注損失引当金繰入額 115,796千円</p> | 販売手数料 | 203,814千円 | 荷造運送費 | 409,637 | 給与手当・賞与等 | 1,492,636 | 退職給付費用 | 99,521 | 役員賞与引当金繰入額 | 58,020 | 役員退職慰労引当金繰入額 | 2,455 | 旅費交通費・通信費 | 164,796 | 租税公課 | 44,023 | 減価償却費 | 30,938 | 賃借料 | 201,070 | <p>1 販売費及び一般管理費のうち主要な費目及び金額は次のとおりである。</p> <table> <tr><td>販売手数料</td><td>139,295千円</td></tr> <tr><td>荷造運送費</td><td>288,288</td></tr> <tr><td>給与手当・賞与等</td><td>1,386,022</td></tr> <tr><td>退職給付費用</td><td>110,404</td></tr> <tr><td>役員賞与引当金繰入額</td><td>48,263</td></tr> <tr><td>役員退職慰労引当金繰入額</td><td>2,366</td></tr> <tr><td>旅費交通費・通信費</td><td>141,670</td></tr> <tr><td>租税公課</td><td>45,661</td></tr> <tr><td>減価償却費</td><td>29,201</td></tr> <tr><td>賃借料</td><td>198,056</td></tr> </table> <p>2 一般管理費及び当期製造費用に含まれる研究開発費 245,112千円</p> <p>3 期末たな卸高は収益性の低下に伴う簿価切下後の金額であり、次のたな卸資産評価損が売上原価に含まれている。 6,554千円</p> <p>4 売上原価に含まれている受注損失引当金繰入額 154,207千円</p> | 販売手数料 | 139,295千円 | 荷造運送費 | 288,288 | 給与手当・賞与等 | 1,386,022 | 退職給付費用 | 110,404 | 役員賞与引当金繰入額 | 48,263 | 役員退職慰労引当金繰入額 | 2,366 | 旅費交通費・通信費 | 141,670 | 租税公課 | 45,661 | 減価償却費 | 29,201 | 賃借料 | 198,056 |
| 販売手数料 | 203,814千円 | | | | | | | | | | | | | | | | | | | | | | | | | | | | | | | | | | | | | | | | |
| 荷造運送費 | 409,637 | | | | | | | | | | | | | | | | | | | | | | | | | | | | | | | | | | | | | | | | |
| 給与手当・賞与等 | 1,492,636 | | | | | | | | | | | | | | | | | | | | | | | | | | | | | | | | | | | | | | | | |
| 退職給付費用 | 99,521 | | | | | | | | | | | | | | | | | | | | | | | | | | | | | | | | | | | | | | | | |
| 役員賞与引当金繰入額 | 58,020 | | | | | | | | | | | | | | | | | | | | | | | | | | | | | | | | | | | | | | | | |
| 役員退職慰労引当金繰入額 | 2,455 | | | | | | | | | | | | | | | | | | | | | | | | | | | | | | | | | | | | | | | | |
| 旅費交通費・通信費 | 164,796 | | | | | | | | | | | | | | | | | | | | | | | | | | | | | | | | | | | | | | | | |
| 租税公課 | 44,023 | | | | | | | | | | | | | | | | | | | | | | | | | | | | | | | | | | | | | | | | |
| 減価償却費 | 30,938 | | | | | | | | | | | | | | | | | | | | | | | | | | | | | | | | | | | | | | | | |
| 賃借料 | 201,070 | | | | | | | | | | | | | | | | | | | | | | | | | | | | | | | | | | | | | | | | |
| 販売手数料 | 139,295千円 | | | | | | | | | | | | | | | | | | | | | | | | | | | | | | | | | | | | | | | | |
| 荷造運送費 | 288,288 | | | | | | | | | | | | | | | | | | | | | | | | | | | | | | | | | | | | | | | | |
| 給与手当・賞与等 | 1,386,022 | | | | | | | | | | | | | | | | | | | | | | | | | | | | | | | | | | | | | | | | |
| 退職給付費用 | 110,404 | | | | | | | | | | | | | | | | | | | | | | | | | | | | | | | | | | | | | | | | |
| 役員賞与引当金繰入額 | 48,263 | | | | | | | | | | | | | | | | | | | | | | | | | | | | | | | | | | | | | | | | |
| 役員退職慰労引当金繰入額 | 2,366 | | | | | | | | | | | | | | | | | | | | | | | | | | | | | | | | | | | | | | | | |
| 旅費交通費・通信費 | 141,670 | | | | | | | | | | | | | | | | | | | | | | | | | | | | | | | | | | | | | | | | |
| 租税公課 | 45,661 | | | | | | | | | | | | | | | | | | | | | | | | | | | | | | | | | | | | | | | | |
| 減価償却費 | 29,201 | | | | | | | | | | | | | | | | | | | | | | | | | | | | | | | | | | | | | | | | |
| 賃借料 | 198,056 | | | | | | | | | | | | | | | | | | | | | | | | | | | | | | | | | | | | | | | | |

(連結包括利益計算書関係)

当連結会計年度(自平成22年4月1日至平成23年3月31日)

1 当連結会計年度の直前連結会計年度における包括利益

| | |
|--------------|-------------|
| 親会社株主に係る包括利益 | 1,210,002千円 |
| 少数株主に係る包括利益 | 3 |
| 計 | 1,210,006 |

2 当連結会計年度の直前連結会計年度におけるその他の包括利益

| | |
|--------------|-----------|
| その他有価証券評価差額金 | 272,509千円 |
| 繰延ヘッジ損益 | 101,447 |
| 計 | 171,061 |

(連結株主資本等変動計算書関係)

前連結会計年度(自平成21年4月1日至平成22年3月31日)

1. 発行済株式の種類及び総数並びに自己株式の種類及び株式数に関する事項

| | 前連結会計年度末 株式数(千株) | 当連結会計年度増 加株式数(千株) | 当連結会計年度減 少株式数(千株) | 当連結会計年度末 株式数(千株) |
|-------|---------------------|----------------------|----------------------|---------------------|
| 発行済株式 | | | | |
| 普通株式 | 4,776 | - | - | 4,776 |
| 合計 | 4,776 | - | - | 4,776 |
| 自己株式 | | | | |
| 普通株式 | 121 | 104 | - | 226 |
| 合計 | 121 | 104 | - | 226 |

(注) 普通株式の自己株式の株数の増加104千株は、単元未満株式の買取りによる増加0千株、取締役会決議による自己株式の取得による増加104千株である。

2. 新株予約権及び自己新株予約権に関する事項

該当事項なし

3. 配当に関する事項

(1) 配当金支払額

| (決議) | 株式の種類 | 配当金の総額 (千円) | 1株当たり配当 額(円) | 基準日 | 効力発生日 |
|----------------------|-------|----------------|-----------------|------------|-------------|
| 平成21年6月26日 定時株主総会 | 普通株式 | 116,380 | 25.0 | 平成21年3月31日 | 平成21年6月29日 |
| 平成21年11月13日 取締役会 | 普通株式 | 93,103 | 20.0 | 平成21年9月30日 | 平成21年12月10日 |

(2) 基準日が当期に属する配当のうち、配当の効力発生日が翌期となるもの

| (決議) | 株式の種類 | 配当金の総額 (千円) | 配当の原資 | 1株当たり配 当額(円) | 基準日 | 効力発生日 |
|----------------------|-------|----------------|-------|-----------------|------------|------------|
| 平成22年6月28日 定時株主総会 | 普通株式 | 136,514 | 利益剰余金 | 30.0 | 平成22年3月31日 | 平成22年6月29日 |

当連結会計年度（自 平成22年 4月 1日 至 平成23年 3月31日）

1. 発行済株式の種類及び総数並びに自己株式の種類及び株式数に関する事項

| | 前連結会計年度末 株式数（千株） | 当連結会計年度増 加株式数（千株） | 当連結会計年度減 少株式数（千株） | 当連結会計年度末 株式数（千株） |
|-------|---------------------|----------------------|----------------------|---------------------|
| 発行済株式 | | | | |
| 普通株式 | 4,776 | - | - | 4,776 |
| 合計 | 4,776 | - | - | 4,776 |
| 自己株式 | | | | |
| 普通株式 | 226 | 25 | - | 251 |
| 合計 | 226 | 25 | - | 251 |

（注）普通株式の自己株式の株数の増加25千株は、単元未満株式の買取りによる増加0千株、取締役会決議による自己株式の取得による増加25千株である。

2. 新株予約権及び自己新株予約権に関する事項

該当事項なし

3. 配当に関する事項

(1) 配当金支払額

| （決議） | 株式の種類 | 配当金の総額 （千円） | 1株当たり配当 額（円） | 基準日 | 効力発生日 |
|-----------------------|-------|----------------|-----------------|-------------|-------------|
| 平成22年 6月28日 定時株主総会 | 普通株式 | 136,514 | 30.0 | 平成22年 3月31日 | 平成22年 6月29日 |
| 平成22年10月29日 取締役会 | 普通株式 | 91,008 | 20.0 | 平成22年 9月30日 | 平成22年12月10日 |

(2) 基準日が当期に属する配当のうち、配当の効力発生日が翌期となるもの

| （決議） | 株式の種類 | 配当金の総額 （千円） | 配当の原資 | 1株当たり配 当額（円） | 基準日 | 効力発生日 |
|-----------------------|-------|----------------|-------|-----------------|-------------|-------------|
| 平成23年 6月29日 定時株主総会 | 普通株式 | 181,010 | 利益剰余金 | 40.0 | 平成23年 3月31日 | 平成23年 6月30日 |

(連結キャッシュ・フロー計算書関係)

| 前連結会計年度 (自平成21年4月1日 至平成22年3月31日) | 当連結会計年度 (自平成22年4月1日 至平成23年3月31日) |
|-----------------------------------------|-----------------------------------------|
| 現金及び現金同等物の期末残高と連結貸借対照表に掲記されている科目の金額との関係 | 現金及び現金同等物の期末残高と連結貸借対照表に掲記されている科目の金額との関係 |
| 現金及び預金勘定 1,396,711千円 | 現金及び預金勘定 2,128,747千円 |
| 現金及び現金同等物 1,396,711千円 | 有価証券 1,601,064千円 |
| | 現金及び現金同等物 3,729,812千円 |

(リース取引関係)

| 前連結会計年度 (自平成21年4月1日 至平成22年3月31日) | 当連結会計年度 (自平成22年4月1日 至平成23年3月31日) | | | | | | | | | | | | | | | | | | | | | | | | | | | | | | | | | | | | |
|--------------------------------------------------------------------------------------------------------------------------------------------------------------------------------------------------------------------------------------------------------------------------------------------------------------------------------------------------------------------------------------------------------------------------------------------------------------------------------------------------------------------------------------------------------------------------------------------------------------------------------------------------------------------------------------------------------------------------------------------------------------------------------------------------------------------------------------------------------------------------------------------------------------------------------------------------------------------------------------------------------------------------------------------------------------------------------------------------------------------------------------------------------------------|----------------------------------------|--------------------|--------------------|-----------------|-----------|--------|--------|--------|--------|--------|--------|-------|----|---------|--------|--------|-----|----------|-----|---------|----|----------|---------------------------------------------------------------------------------------------------------------------------------------------------------------------------------------------------------------------------------------------------------------------------------------------------------------------------------------------------------------------------------------------------------------------------------------------------------------------------------------------------------------------------------------------------------------------------------------------------------------------------------------------------------------------------------------------------------------------------------------------------------------------------------------------------------------------------------------------------------------------------|--|-----------------|--------------------|-----------------|-----------|--------|--------|-------|-----|---------|-----|---------|----|---------|
| <p>1 ファイナンス・リース取引</p> <p>所有権移転外ファイナンス・リース取引</p> <p>リース資産の内容</p> <p>有形固定資産</p> <p>当社三島事業所(工場)における事務機器である。</p> <p>リース資産の減価償却の方法</p> <p>連結財務諸表作成のための基本となる重要な事項「4. 会計処理基準に関する事項 (2) 重要な減価償却資産の減価償却の方法」に記載のとおりである。</p> <p>なお、所有権移転外ファイナンス・リース取引のうち、リース取引開始日が、平成20年3月31日以前のリース取引については、通常の賃貸借取引に係る方法に準じた会計処理によっており、その内容は次のとおりである。</p> <p>(1) リース物件の取得価額相当額、減価償却累計額相当額及び期末残高相当額</p> <table border="1"> <thead> <tr> <th></th> <th>取得価額相当額 (千円)</th> <th>減価償却累計額相当額 (千円)</th> <th>期末残高相当額 (千円)</th> </tr> </thead> <tbody> <tr> <td>工具、器具及び備品</td> <td>67,543</td> <td>50,052</td> <td>17,491</td> </tr> <tr> <td>ソフトウェア</td> <td>50,318</td> <td>44,969</td> <td>5,349</td> </tr> <tr> <td>合計</td> <td>117,862</td> <td>95,021</td> <td>22,840</td> </tr> </tbody> </table> <p>なお、取得価額相当額は、未経過リース料期末残高が有形固定資産の期末残高等に占める割合が低いため、支払利子込み法により算定している。</p> <p>(2) 未経過リース料期末残高相当額等</p> <p>未経過リース料期末残高相当額</p> <table border="1"> <tbody> <tr> <td>1年内</td> <td>16,645千円</td> </tr> <tr> <td>1年超</td> <td>6,195千円</td> </tr> <tr> <td>合計</td> <td>22,840千円</td> </tr> </tbody> </table> <p>なお、未経過リース料期末残高相当額は、未経過リース料期末残高が有形固定資産の期末残高等に占める割合が低いため、支払利子込み法により算定している。</p> | | 取得価額相当額 (千円) | 減価償却累計額相当額 (千円) | 期末残高相当額 (千円) | 工具、器具及び備品 | 67,543 | 50,052 | 17,491 | ソフトウェア | 50,318 | 44,969 | 5,349 | 合計 | 117,862 | 95,021 | 22,840 | 1年内 | 16,645千円 | 1年超 | 6,195千円 | 合計 | 22,840千円 | <p>1 ファイナンス・リース取引</p> <p>所有権移転外ファイナンス・リース取引</p> <p>リース資産の内容</p> <p>有形固定資産</p> <p>当社三島事業所(工場)における事務機器である。</p> <p>無形固定資産</p> <p>当社三島事業所(工場)におけるソフトウェアである。</p> <p>リース資産の減価償却の方法</p> <p>同左</p> <p>(1) リース物件の取得価額相当額、減価償却累計額相当額及び期末残高相当額</p> <table border="1"> <thead> <tr> <th></th> <th>取得価額相当額 (千円)</th> <th>減価償却累計額相当額 (千円)</th> <th>期末残高相当額 (千円)</th> </tr> </thead> <tbody> <tr> <td>工具、器具及び備品</td> <td>41,491</td> <td>35,296</td> <td>6,195</td> </tr> </tbody> </table> <p>なお、取得価額相当額は、未経過リース料期末残高が有形固定資産の期末残高等に占める割合が低いため、支払利子込み法により算定している。</p> <p>(2) 未経過リース料期末残高相当額等</p> <p>未経過リース料期末残高相当額</p> <table border="1"> <tbody> <tr> <td>1年内</td> <td>3,900千円</td> </tr> <tr> <td>1年超</td> <td>2,294千円</td> </tr> <tr> <td>合計</td> <td>6,195千円</td> </tr> </tbody> </table> <p>なお、未経過リース料期末残高相当額は、未経過リース料期末残高が有形固定資産の期末残高等に占める割合が低いため、支払利子込み法により算定している。</p> | | 取得価額相当額 (千円) | 減価償却累計額相当額 (千円) | 期末残高相当額 (千円) | 工具、器具及び備品 | 41,491 | 35,296 | 6,195 | 1年内 | 3,900千円 | 1年超 | 2,294千円 | 合計 | 6,195千円 |
| | 取得価額相当額 (千円) | 減価償却累計額相当額 (千円) | 期末残高相当額 (千円) | | | | | | | | | | | | | | | | | | | | | | | | | | | | | | | | | | |
| 工具、器具及び備品 | 67,543 | 50,052 | 17,491 | | | | | | | | | | | | | | | | | | | | | | | | | | | | | | | | | | |
| ソフトウェア | 50,318 | 44,969 | 5,349 | | | | | | | | | | | | | | | | | | | | | | | | | | | | | | | | | | |
| 合計 | 117,862 | 95,021 | 22,840 | | | | | | | | | | | | | | | | | | | | | | | | | | | | | | | | | | |
| 1年内 | 16,645千円 | | | | | | | | | | | | | | | | | | | | | | | | | | | | | | | | | | | | |
| 1年超 | 6,195千円 | | | | | | | | | | | | | | | | | | | | | | | | | | | | | | | | | | | | |
| 合計 | 22,840千円 | | | | | | | | | | | | | | | | | | | | | | | | | | | | | | | | | | | | |
| | 取得価額相当額 (千円) | 減価償却累計額相当額 (千円) | 期末残高相当額 (千円) | | | | | | | | | | | | | | | | | | | | | | | | | | | | | | | | | | |
| 工具、器具及び備品 | 41,491 | 35,296 | 6,195 | | | | | | | | | | | | | | | | | | | | | | | | | | | | | | | | | | |
| 1年内 | 3,900千円 | | | | | | | | | | | | | | | | | | | | | | | | | | | | | | | | | | | | |
| 1年超 | 2,294千円 | | | | | | | | | | | | | | | | | | | | | | | | | | | | | | | | | | | | |
| 合計 | 6,195千円 | | | | | | | | | | | | | | | | | | | | | | | | | | | | | | | | | | | | |

| <p>前連結会計年度 (自 平成21年4月1日 至 平成22年3月31日)</p> | <p>当連結会計年度 (自 平成22年4月1日 至 平成23年3月31日)</p> | | | | | | | | |
|------------------------------------------------------------------------------------------------------------------------------------------------------------------------------------------------------------------------------------------------------------------------------------|---------------------------------------------------|----------|----------|----------|--------------------------------------------------------------------------------------------------------------------------------------------------------------------------------------------------------------------------------------|--------|----------|----------|----------|
| <p>(3) 支払リース料及び減価償却費相当額</p> <table data-bbox="199 219 735 286"> <tr> <td>支払リース料</td> <td>30,550千円</td> </tr> <tr> <td>減価償却費相当額</td> <td>30,550千円</td> </tr> </table> <p>(4) 減価償却費相当額の算定方法</p> <p>リース期間を耐用年数とし、残存価額を零とする定額法によっている。</p> <p>(減損損失について)</p> <p>リース資産に配分された減損損失はない。</p> | 支払リース料 | 30,550千円 | 減価償却費相当額 | 30,550千円 | <p>(3) 支払リース料及び減価償却費相当額</p> <table data-bbox="852 219 1388 286"> <tr> <td>支払リース料</td> <td>16,645千円</td> </tr> <tr> <td>減価償却費相当額</td> <td>16,645千円</td> </tr> </table> <p>(4) 減価償却費相当額の算定方法</p> <p>同左</p> <p>(減損損失について)</p> <p>同左</p> | 支払リース料 | 16,645千円 | 減価償却費相当額 | 16,645千円 |
| 支払リース料 | 30,550千円 | | | | | | | | |
| 減価償却費相当額 | 30,550千円 | | | | | | | | |
| 支払リース料 | 16,645千円 | | | | | | | | |
| 減価償却費相当額 | 16,645千円 | | | | | | | | |

(金融商品関係)

前連結会計年度(自平成21年4月1日至平成22年3月31日)

1. 金融商品の状況に関する事項

(1) 金融商品に対する取組方針

当社グループの資金運用については、必要な資金の流動性に応じて有効活用を図っている。短期的に必要な資金に対しては、元本確保と高流動性の維持を優先して運用し、その他の資金は株式・債券・投資信託にて運用している。資金調達については、必要な期間に限り銀行等金融機関からの借入により調達している。また、外貨建売買取引に係る為替変動リスクを軽減する目的で為替予約を行っている。為替予約は、為替リスクの軽減目的のみに限定し、投機取引やトレーディング目的の取引は行わない。

(2) 金融商品の内容及びそのリスク

受取手形及び売掛金は、顧客の信用リスクに晒されている。外貨建ての売掛金・買掛金は、為替の変動リスクに晒されている。また、投資有価証券は市場価格や為替の変動リスクに晒されている。なお、外貨建て取引に係る為替変動リスクを軽減する目的で行っている為替予約の契約先は、いずれも信用度の高い国内銀行であるため、相手先の契約不履行によるいわゆる信用リスクは、ほとんどないと判断している。

(3) 金融商品に係るリスク管理体制

受取手形及び売掛金に係る顧客の信用リスクに関しては、その残高と回収状況を毎月収集し、必要に応じて信用調査を行うなどのリスク管理を行っている。外貨建ての売掛金・買掛金に係る為替変動リスクに関しては、社内規程に則り、案件ごとの受注・購入発注時点に決済時期にあわせて為替予約を実施することによりリスクをヘッジしている。また、投資有価証券の市場変動リスクや為替変動リスクに関しては、銘柄選定を社長を含めた会議にて行い、運用状況は取締役会に報告するなど体制を整え、リスク管理を行っている。なお、為替予約取引に関するデリバティブ取引については、社内規程を設け管理運用している。

2. 金融商品の時価等に関する事項

平成22年3月31日における連結貸借対照表計上額、時価及びこれらの差額については、次のとおりである。なお、時価を把握することが極めて困難と認められるものは含まれていない。(注)2.参照)。

| | 連結貸借対照表計上額 (千円) | 時価(千円) | 差額(千円) |
|-----------------------|--------------------|------------|--------|
| (1) 現金及び預金 | 1,396,711 | 1,396,711 | - |
| (2) 受取手形及び売掛金 | 11,777,814 | 11,776,839 | 975 |
| (3) 投資有価証券 その他有価証券 | 2,145,093 | 2,163,443 | 18,349 |
| 資産計 | 15,319,620 | 15,336,994 | 17,374 |
| (1) 支払手形及び買掛金 | 5,068,985 | 5,068,985 | - |
| 負債計 | 5,068,985 | 5,068,985 | - |
| デリバティブ取引(*1) | (40,092) | (40,092) | - |

(*1)デリバティブ取引によって生じた正味の債権・債務は純額で表示しており、合計で正味の債務となる項目については()で示している。

(注)1. 金融商品の時価の算定方法並びに有価証券及びデリバティブ取引に関する事項

資産

(1) 現金及び預金

これらは短期間で決済されるものであるため、時価は帳簿価額と近似していることから、当該帳簿価額によっている。

(2) 受取手形及び売掛金

売掛金のうち回収まで1年を超える見込みのものの時価に関しては、一定の期間ごとに分類し、その将来キャッシュ・フローを国債利回り等適切な利率に基づき割引いた現在価値により算定している。

また、売掛金のうち外貨建てのもので為替予約を付してあるものについては、為替予約締結時の価額で連結貸借対照表の売掛金価額及び時価としているが、当該為替予約を締結先金融機関の時価に評価しなおした価額と、予約締結時の価額との差額を連結貸借対照表のその他流動負債(為替予約)に表示している。

上記外貨建ての売掛金とその他の売掛金及び受取手形については、短期間で決済されるため時価はほぼ帳簿価額に等しいことから、当該帳簿価額をもって連結貸借対照表価額としている。

(3) 投資有価証券 その他有価証券

これらの時価について、株式等は取引所の価格によっており、債券は取引所の価格又は取引金融機関等から提示された価格によっている。また、株式形態のゴルフ会員権は取引所の市場価額が無いので連結貸借対照表価額は簿価により、時価は取引相場価額によっている。なお、保有目的ごとの有価証券に関する事項については、注記事項「有価証券関係」を参照。

負債

(1) 支払手形及び買掛金

これらは短期間で決済されるものであるため、時価は帳簿価額と近似していることから、当該帳簿価額によっている。

デリバティブ取引

注記事項「デリバティブ取引関係」を参照。

2. 時価を把握することが極めて困難と認められる金融商品

| 区分 | 連結貸借対照表計上額(千円) |
|-------|----------------|
| 非上場株式 | 14,987 |

これらについては、市場価格がなく、時価を把握することが極めて困難と認められることから、「(3)投資有価証券」には含めていない。

3. 金銭債権及び満期のある有価証券の連結決算日後の償還予定額

| | 1年以内 (千円) | 1年超 5年以内 (千円) | 5年超 10年以内 (千円) | 10年超 (千円) |
|-----------------------|--------------|---------------------|----------------------|--------------|
| 預金 | 1,389,107 | - | - | - |
| 受取手形及び売掛金 | 11,037,928 | 739,886 | - | - |
| 投資有価証券 | | | | |
| その他有価証券のうち満期 があるもの | | | | |
| (1) 国債・地方債等 | - | 16,175 | - | - |
| (2) 社債 | - | 317,594 | 202,348 | - |
| (3) その他 | - | 42,877 | - | - |
| 合計 | 12,427,035 | 1,116,534 | 202,348 | - |

(追加情報)

当連結会計年度より、「金融商品に関する会計基準」(企業会計基準第10号 平成20年3月10日)及び「金融商品の時価等の開示に関する適用指針」(企業会計基準適用指針第19号 平成20年3月10日)を適用している。

当連結会計年度（自 平成22年4月1日 至 平成23年3月31日）

1. 金融商品の状況に関する事項

(1)金融商品に対する取組方針

当社グループの資金運用については、必要な資金の流動性に応じて有効活用を図っている。短期的に必要な資金に対しては、元本確保と高流動性の維持を優先して運用し、その他の資金は株式・債券・投資信託にて運用している。資金調達については、必要な期間に限り銀行等金融機関からの借入により調達している。また、外貨建売買取引に係る為替変動リスクを軽減する目的で為替予約を行っている。為替予約は、為替リスクの軽減目的のみに限定し、投機取引やトレーディング目的の取引は行わない。

(2)金融商品の内容及びそのリスク

受取手形及び売掛金は、顧客の信用リスクに晒されている。外貨建ての売掛金・買掛金は、為替の変動リスクに晒されている。また、投資有価証券は市場価格や為替の変動リスクに晒されている。なお、外貨建て取引に係る為替変動リスクを軽減する目的で行っている為替予約の契約先は、いずれも信用度の高い国内銀行であるため、相手先の契約不履行によるいわゆる信用リスクは、ほとんどないと判断している。

(3)金融商品に係るリスク管理体制

受取手形及び売掛金に係る顧客の信用リスクに関しては、その残高と回収状況を毎月収集し、必要に応じて信用調査を行うなどのリスク管理を行っている。外貨建ての売掛金・買掛金に係る為替変動リスクに関しては、社内規程に則り、案件ごとの受注・購入発注時点に決済時期にあわせて為替予約を実施することによりリスクをヘッジしている。また、投資有価証券の市場変動リスクや為替変動リスクに関しては、銘柄選定を社長を含めた会議にて行い、運用状況は取締役会に報告するなど体制を整え、リスク管理を行っている。なお、為替予約取引に関するデリバティブ取引については、社内規程を設け管理運用している。

2. 金融商品の時価等に関する事項

平成23年3月31日における連結貸借対照表計上額、時価及びこれらの差額については、次のとおりである。なお、時価を把握することが極めて困難と認められるものは含まれていない。((注)2.参照)。

| | 連結貸借対照表計上額 (千円) | 時価(千円) | 差額(千円) |
|----------------------------|--------------------|------------|--------|
| (1) 現金及び預金 | 2,128,747 | 2,128,747 | - |
| (2) 受取手形及び売掛金 | 9,571,525 | 9,571,000 | 525 |
| (3) 有価証券及び投資有価証券 其他有価証券 | 3,534,541 | 3,549,241 | 14,699 |
| 資産計 | 15,234,815 | 15,248,989 | 14,174 |
| (1) 支払手形及び買掛金 | 4,263,248 | 4,263,248 | - |
| 負債計 | 4,263,248 | 4,263,248 | - |
| デリバティブ取引(*1) | 38,379 | 38,379 | - |

(*1)デリバティブ取引によって生じた正味の債権・債務は純額で表示しており、合計で正味の債務となる項目については()で示している。

(注)1. 金融商品の時価の算定方法並びに有価証券及びデリバティブ取引に関する事項

資産

(1) 現金及び預金

これらは短期間で決済されるものであるため、時価は帳簿価額と近似していることから、当該帳簿価額によっている。

(2) 受取手形及び売掛金

売掛金のうち回収まで1年を超える見込みのものの時価に関しては、一定の期間ごとに分類し、その将来キャッシュ・フローを国債利回り等適切な利率に基づき割引いた現在価値により算定している。

その他の売掛金及び受取手形については、短期間で決済されるものであるため、時価は帳簿価額と近似していることから、当該帳簿価額によっている。

(3) 有価証券及び投資有価証券 其他有価証券

これらの時価について、株式等は取引所の価格によっており、債券は取引所の価格又は取引金融機関等から提示された価格によっている。また、株式形態のゴルフ会員権は取引所の市場価額が無いので連結貸借対照表価額は簿価により、時価は取引相場価額によっている。なお、保有目的ごとの有価証券に関する事項については、注記事項「有価証券関係」を参照。

負債

(1) 支払手形及び買掛金

これらは短期間で決済されるものであるため、時価は帳簿価額と近似していることから、当該帳簿価額によっている。

デリバティブ取引

注記事項「デリバティブ取引関係」を参照。

2. 時価を把握することが極めて困難と認められる金融商品

| 区分 | 連結貸借対照表計上額(千円) |
|-------|----------------|
| 非上場株式 | 14,987 |

これらについては、市場価格がなく、時価を把握することが極めて困難と認められることから、「(3)有価証券及び投資有価証券」には含めていない。

3. 金銭債権及び満期のある有価証券の連結決算日後の償還予定額

| | 1年以内 (千円) | 1年超 5年以内 (千円) | 5年超 10年以内 (千円) | 10年超 (千円) |
|---------------------------------------|--------------|---------------------|----------------------|--------------|
| 預金 | 2,080,308 | - | - | - |
| 受取手形及び売掛金 | 9,241,610 | 329,915 | - | - |
| 有価証券及び投資有価証券 その他有価証券のうち満期 があるもの | | | | |
| (1) 国債・地方債等 | - | 14,761 | - | - |
| (2) 社債 | 67,104 | 230,410 | 203,078 | - |
| (3) その他 | - | 41,704 | - | - |
| 合計 | 11,389,023 | 616,791 | 203,078 | - |

(有価証券関係)

前連結会計年度(平成22年3月31日)

1 満期保有目的の債券

該当事項なし

2 その他有価証券

| 種類 | | 連結貸借対照表 計上額(千円) | 取得原価 (千円) | 差額 (千円) |
|----------------------------|--------|--------------------|--------------|------------|
| 連結貸借対照表計上額が取得 原価を超えるもの | (1) 株式 | 1,176,950 | 534,197 | 642,752 |
| | (2) 債券 | | | |
| | 国債 | | | |
| | 社債 | 202,348 | 200,000 | 2,348 |
| | その他 | | | |
| (3) その他 | | | | |
| | 小計 | 1,379,298 | 734,197 | 645,100 |
| 連結貸借対照表計上額が取得 原価を超えないもの | (1) 株式 | 294,846 | 417,750 | 122,904 |
| | (2) 債券 | | | |
| | 国債 | 16,175 | 19,942 | 3,767 |
| | 社債 | 317,594 | 392,628 | 75,034 |
| | その他 | 42,877 | 48,198 | 5,321 |
| (3) その他 | 94,302 | 98,591 | 4,289 | |
| | 小計 | 765,795 | 977,111 | 211,316 |
| 合計 | | 2,145,093 | 1,711,308 | 433,784 |

(注) 非上場株式(連結貸借対照表計上額 14,987千円)については、市場価格がなく、時価を把握することが極めて困難と認められることから、上表の「その他有価証券」には含めていない。

3 当連結会計年度中に売却したその他有価証券(自平成21年4月1日至平成22年3月31日)

| 種類 | 売却額(千円) | 売却益の合計額(千円) | 売却損の合計額(千円) |
|---------|---------|-------------|-------------|
| (1) 株式 | 120,796 | 12,870 | 14,321 |
| (2) 債券 | | | |
| 国債 | 30,355 | | 5,266 |
| 社債 | 39,283 | | 3,117 |
| その他 | 89,300 | | 10,700 |
| (3) その他 | 164,078 | 1,739 | 68,978 |
| 合計 | 443,813 | 14,610 | 102,383 |

当連結会計年度（平成23年3月31日）

1 満期保有目的の債券

該当事項なし

2 その他有価証券

| 種類 | | 連結貸借対照表 計上額（千円） | 取得原価 （千円） | 差額 （千円） |
|----------------------------|-----------|--------------------|--------------|------------|
| 連結貸借対照表計上額が取得 原価を超えるもの | (1) 株式 | 1,069,418 | 641,607 | 427,810 |
| | (2) 債券 | | | |
| | 国債 | | | |
| | 社債 | 203,078 | 200,000 | 3,078 |
| | その他 | | | |
| (3) その他 | | | | |
| | 小計 | 1,272,496 | 841,607 | 430,888 |
| 連結貸借対照表計上額が取得 原価を超えないもの | (1) 株式 | 211,780 | 310,340 | 98,560 |
| | (2) 債券 | | | |
| | 国債 | 14,761 | 19,918 | 5,156 |
| | 社債 | 297,514 | 390,553 | 93,038 |
| | その他 | 41,704 | 48,873 | 7,169 |
| (3) その他 | 1,696,284 | 1,699,296 | 3,011 | |
| | 小計 | 2,262,045 | 2,468,981 | 206,936 |
| 合計 | | 3,534,541 | 3,310,589 | 223,952 |

（注）非上場株式（連結貸借対照表計上額 14,987千円）については、市場価格がなく、時価を把握することが極めて困難と認められることから、上表の「その他有価証券」には含めていない。

3 当連結会計年度中に売却したその他有価証券（自 平成22年4月1日 至 平成23年3月31日）

該当事項なし

4 減損処理を行った有価証券

当連結会計年度において、有価証券について98,560千円（その他有価証券の株式98,560千円）減損処理を行っている。

なお、減損処理にあたっては、期末による時価が取得原価に比べ50%以上下落した場合には全て減損処理を行い、30～50%程度下落した場合には、回復可能性を考慮して必要と認められた額について減損処理を行っている。

(デリバティブ取引関係)

前連結会計年度(自平成21年4月1日至平成22年3月31日)

(1)ヘッジ会計が適用されていないデリバティブ取引
該当事項なし

(2)ヘッジ会計が適用されているデリバティブ取引
通貨関連

| ヘッジ会計の方法 | 取引の種類 | 主なヘッジ対象 | 前連結会計年度(平成22年3月31日) | | |
|-------------|---------------------|---------|---------------------|-----------------------|------------|
| | | | 契約額等 (千円) | 契約額等 うち1年超 (千円) | 時価 (千円) |
| 原則的 処理方法 | 為替予約取引 売建 米ドル | 売掛金 | 879,778 | 481,045 | 33,683 |
| | 為替予約取引 買建 米ドル | 買掛金 | 51,262 | - | 485 |
| | ユーロ | | 201,873 | - | 6,894 |
| 合計 | | | 1,132,914 | 481,045 | 40,092 |

(注)時価の算定方法

取引先金融機関等から提示された価格等に基づき算定している。

当連結会計年度(自平成22年4月1日至平成23年3月31日)

(1)ヘッジ会計が適用されていないデリバティブ取引
該当事項なし

(2)ヘッジ会計が適用されているデリバティブ取引
通貨関連

| ヘッジ会計の方法 | 取引の種類 | 主なヘッジ対象 | 当連結会計年度(平成23年3月31日) | | |
|----------------|---------------------|---------|---------------------|-----------------------|------------|
| | | | 契約額等 (千円) | 契約額等 うち1年超 (千円) | 時価 (千円) |
| 為替予約等の 振当処理 | 為替予約取引 売建 米ドル | 売掛金 | 574,669 | - | 32,572 |
| | 為替予約取引 買建 米ドル | 買掛金 | 141,076 | - | 5,168 |
| | ユーロ | | 208,735 | - | 8,630 |
| | ポンド | | 59,559 | - | 2,344 |
| 合計 | | | 984,040 | - | 38,379 |

(注)時価の算定方法

1. 取引先金融機関等から提示された価格等に基づき算定している。
2. 振当処理の要件を満たしている為替予約については、振当処理されている外貨建金銭債権債務と一体として処理されているため、その時価は、当該外貨建金銭債権債務の時価に含めて記載している。

(退職給付関係)

| 前連結会計年度 (自平成21年4月1日 至平成22年3月31日) | 当連結会計年度 (自平成22年4月1日 至平成23年3月31日) | | | | | | | | | | | | | | | | | | | | | | | | | | | | | | | | | | | | | | | | | | | | | | | | | | | | | | | | | | | | | | | | | | | | | | | | | | | | | | | | | | | | | | | | | | | | | | | | | | |
|-------------------------------------------------------------------------------------------------------------------------------------------------------------------------------------------------------------------------------------------------------------------------------------------------------------------------------------------------------------------------------------------------------------------------------------------------------------------------------------------------------------------------------------------------------------------------------------------------------------------------------------------------------------------------------------------------------------------------------------------------------------------------------------------------------------------------------------------------------------------------------------------------------------------------------------------------------------------------------------------------------------------------------------------------------------------------------------------------------------------------------------------------------------------------------------------------------------------------------------------------------------------------------------------------------------------------------------------------------------------------------------------------------------------------------------------------------------------------------------------------------------------------------------------------------------------------------------------------------------------------------------------------------------------------------------------------------------------------------------------------------------------------------------------------------------------------------------------------------------------------------------------------------------------------------------------------------------------------------------------------------------------------------------------------------------------------------------------------------------------------------------------------------------------------------------------------------------------------------------------------------------------------------------------------------------------------------------------------------------------------------------------------------------------------------------------------------------------------------------------------------------------------------------------------------------------------------------|----------------------------------------|-----------------------|--|------|-----------|--|-------|--|--|-----------|-----------|--|-------------|---------|--|-------|--|--|---------|-----------|--|--|-------------------------|-----------------------|--|--------|--------------|--------------|--|----------------|--------------|--------------|--|-----|--------------|-------------|--|--|-------------------------|-----------------------|--|--|------|------|--|--|---------|--|--|-----------------------------------------------------------------------------------------------------------------------------------------------------------------------------------------------------------------------------------------------------------------------------------------------------------------------------------------------------------------------------------------------------------------------------------------------------------------------------------------------------------------------------------------------------------------------------------------------------------------------------------------------------------------------------------------------------------------------------------------------------------------------------------------------------------------------------------------------------------------------------------------------------------------------------------------------------------------------------------------------------------------------------------------------------------------------------------------------------------------------------------------------------------------------------------------------------------------------------------------------------------------------------------------------------------------------------------------------------------------------------------------------------------------------------------------------------------------------------------------------------------------------------------------------------------------------------------------------------------------------------------------------------------------------------------------------------------------------------------------------------------------------------------------------------------------------------------------------------------------------------------------------------------------------------------------------------------------------------------------------------------------------------------------------------------------------------------------------------------------------------------------------------------------------------------------------------------------------------------------------------------------------------|--------|-------------|--|------|-----------|--|-------|--|--|-----------|-----------|--|-------------|---------|--|-------|--|--|---------|---------|--|--|-------------------------|-----------------------|--|--------|--------------|--------------|--|----------------|--------------|--------------|--|-----|-------------|-------------|--|--|-------------------------|-----------------------|--|--|------|------|--|--|---------|--|--|
| <p>1 採用している退職給付制度の概要</p> <p>当社及び連結子会社は、確定給付型の制度として、確定給付型企業年金制度及び退職一時金制度を設けている。また、従業員の退職等に際して、退職給付会計に準拠した数理計算による退職給付債務の対象とされない特別手当金を支払う場合がある。</p> <p>また、当社執行役員のうち、従業員地位である者に対する執行役員退職引当金を、退職給付債務・退職給付引当金及び退職給付費用(勤務費用)に含めている。</p> <p>なお、総合設立の厚生年金基金(静岡県東部機械工業厚生年金基金等)に加入しているが、同基金については、複数事業主による総合設立型の制度であり、自社の拠出に対する年金資産の額を合理的に配分できないため、下記の退職給付債務に関する事項には含めていない。</p> <p>2 退職給付債務に関する事項</p> <table style="width: 100%; border-collapse: collapse;"> <tr> <td style="width: 60%;">退職給付債務</td> <td style="width: 20%; text-align: right;">3,993,200千円</td> <td style="width: 20%;"></td> </tr> <tr> <td>年金資産</td> <td style="text-align: right;">2,609,611</td> <td></td> </tr> <tr> <td colspan="3"><hr/></td> </tr> <tr> <td>未積立退職給付債務</td> <td style="text-align: right;">1,383,588</td> <td></td> </tr> <tr> <td>未認識数理計算上の差異</td> <td style="text-align: right;">310,152</td> <td></td> </tr> <tr> <td colspan="3"><hr/></td> </tr> <tr> <td>退職給付引当金</td> <td style="text-align: right;">1,073,436</td> <td></td> </tr> </table> <p>要拠出額を退職給付費用として処理している複数事業主制度に関する事項は次のとおりである。</p> <p>(1) 制度全体の積立状況に関する事項(平成22年3月31日現在)</p> <table style="width: 100%; border-collapse: collapse;"> <thead> <tr> <th style="width: 30%;"></th> <th style="width: 20%; text-align: center;">静岡県東部 機械工業厚 生年金基金</th> <th style="width: 20%; text-align: center;">東日本冷凍 空調厚生 年金基金</th> <th style="width: 30%;"></th> </tr> </thead> <tbody> <tr> <td>年金資産の額</td> <td style="text-align: right;">43,515,521千円</td> <td style="text-align: right;">21,996,505千円</td> <td></td> </tr> <tr> <td>年金財政計算上の給付債務の額</td> <td style="text-align: right;">60,644,576千円</td> <td style="text-align: right;">31,912,120千円</td> <td></td> </tr> <tr> <td>差引額</td> <td style="text-align: right; border-top: 1px solid black;">17,129,054千円</td> <td style="text-align: right; border-top: 1px solid black;">9,915,615千円</td> <td></td> </tr> </tbody> </table> <p>(2) 制度全体に占める当社グループの加入人員割合(自平成21年4月1日 至平成22年3月31日)</p> <table style="width: 100%; border-collapse: collapse;"> <thead> <tr> <th style="width: 30%;"></th> <th style="width: 20%; text-align: center;">静岡県東部 機械工業厚 生年金基金</th> <th style="width: 20%; text-align: center;">東日本冷凍 空調厚生 年金基金</th> <th style="width: 30%;"></th> </tr> </thead> <tbody> <tr> <td></td> <td style="text-align: center;">6.5%</td> <td style="text-align: center;">0.2%</td> <td></td> </tr> <tr> <td></td> <td colspan="2" style="text-align: center;">(加重平均値)</td> <td></td> </tr> </tbody> </table> <p>この割合は、当社グループの実際の負担割合とは一致しない。</p> | 退職給付債務 | 3,993,200千円 | | 年金資産 | 2,609,611 | | <hr/> | | | 未積立退職給付債務 | 1,383,588 | | 未認識数理計算上の差異 | 310,152 | | <hr/> | | | 退職給付引当金 | 1,073,436 | | | 静岡県東部 機械工業厚 生年金基金 | 東日本冷凍 空調厚生 年金基金 | | 年金資産の額 | 43,515,521千円 | 21,996,505千円 | | 年金財政計算上の給付債務の額 | 60,644,576千円 | 31,912,120千円 | | 差引額 | 17,129,054千円 | 9,915,615千円 | | | 静岡県東部 機械工業厚 生年金基金 | 東日本冷凍 空調厚生 年金基金 | | | 6.5% | 0.2% | | | (加重平均値) | | | <p>1 採用している退職給付制度の概要</p> <p style="text-align: center;">同左</p> <p>2 退職給付債務に関する事項</p> <table style="width: 100%; border-collapse: collapse;"> <tr> <td style="width: 60%;">退職給付債務</td> <td style="width: 20%; text-align: right;">3,902,804千円</td> <td style="width: 20%;"></td> </tr> <tr> <td>年金資産</td> <td style="text-align: right;">2,751,264</td> <td></td> </tr> <tr> <td colspan="3"><hr/></td> </tr> <tr> <td>未積立退職給付債務</td> <td style="text-align: right;">1,151,539</td> <td></td> </tr> <tr> <td>未認識数理計算上の差異</td> <td style="text-align: right;">269,141</td> <td></td> </tr> <tr> <td colspan="3"><hr/></td> </tr> <tr> <td>退職給付引当金</td> <td style="text-align: right;">882,398</td> <td></td> </tr> </table> <p>要拠出額を退職給付費用として処理している複数事業主制度に関する事項は次のとおりである。</p> <p>(1) 制度全体の積立状況に関する事項(平成23年3月31日現在)</p> <table style="width: 100%; border-collapse: collapse;"> <thead> <tr> <th style="width: 30%;"></th> <th style="width: 20%; text-align: center;">静岡県東部 機械工業厚 生年金基金</th> <th style="width: 20%; text-align: center;">東日本冷凍 空調厚生 年金基金</th> <th style="width: 30%;"></th> </tr> </thead> <tbody> <tr> <td>年金資産の額</td> <td style="text-align: right;">46,464,622千円</td> <td style="text-align: right;">25,905,069千円</td> <td></td> </tr> <tr> <td>年金財政計算上の給付債務の額</td> <td style="text-align: right;">55,104,360千円</td> <td style="text-align: right;">29,073,764千円</td> <td></td> </tr> <tr> <td>差引額</td> <td style="text-align: right; border-top: 1px solid black;">8,639,737千円</td> <td style="text-align: right; border-top: 1px solid black;">3,168,695千円</td> <td></td> </tr> </tbody> </table> <p>(2) 制度全体に占める当社グループの加入人員割合(自平成22年4月1日 至平成23年3月31日)</p> <table style="width: 100%; border-collapse: collapse;"> <thead> <tr> <th style="width: 30%;"></th> <th style="width: 20%; text-align: center;">静岡県東部 機械工業厚 生年金基金</th> <th style="width: 20%; text-align: center;">東日本冷凍 空調厚生 年金基金</th> <th style="width: 30%;"></th> </tr> </thead> <tbody> <tr> <td></td> <td style="text-align: center;">7.1%</td> <td style="text-align: center;">0.2%</td> <td></td> </tr> <tr> <td></td> <td colspan="2" style="text-align: center;">(加重平均値)</td> <td></td> </tr> </tbody> </table> <p>この割合は、当社グループの実際の負担割合とは一致しない。</p> | 退職給付債務 | 3,902,804千円 | | 年金資産 | 2,751,264 | | <hr/> | | | 未積立退職給付債務 | 1,151,539 | | 未認識数理計算上の差異 | 269,141 | | <hr/> | | | 退職給付引当金 | 882,398 | | | 静岡県東部 機械工業厚 生年金基金 | 東日本冷凍 空調厚生 年金基金 | | 年金資産の額 | 46,464,622千円 | 25,905,069千円 | | 年金財政計算上の給付債務の額 | 55,104,360千円 | 29,073,764千円 | | 差引額 | 8,639,737千円 | 3,168,695千円 | | | 静岡県東部 機械工業厚 生年金基金 | 東日本冷凍 空調厚生 年金基金 | | | 7.1% | 0.2% | | | (加重平均値) | | |
| 退職給付債務 | 3,993,200千円 | | | | | | | | | | | | | | | | | | | | | | | | | | | | | | | | | | | | | | | | | | | | | | | | | | | | | | | | | | | | | | | | | | | | | | | | | | | | | | | | | | | | | | | | | | | | | | | | | | |
| 年金資産 | 2,609,611 | | | | | | | | | | | | | | | | | | | | | | | | | | | | | | | | | | | | | | | | | | | | | | | | | | | | | | | | | | | | | | | | | | | | | | | | | | | | | | | | | | | | | | | | | | | | | | | | | | |
| <hr/> | | | | | | | | | | | | | | | | | | | | | | | | | | | | | | | | | | | | | | | | | | | | | | | | | | | | | | | | | | | | | | | | | | | | | | | | | | | | | | | | | | | | | | | | | | | | | | | | | | | |
| 未積立退職給付債務 | 1,383,588 | | | | | | | | | | | | | | | | | | | | | | | | | | | | | | | | | | | | | | | | | | | | | | | | | | | | | | | | | | | | | | | | | | | | | | | | | | | | | | | | | | | | | | | | | | | | | | | | | | |
| 未認識数理計算上の差異 | 310,152 | | | | | | | | | | | | | | | | | | | | | | | | | | | | | | | | | | | | | | | | | | | | | | | | | | | | | | | | | | | | | | | | | | | | | | | | | | | | | | | | | | | | | | | | | | | | | | | | | | |
| <hr/> | | | | | | | | | | | | | | | | | | | | | | | | | | | | | | | | | | | | | | | | | | | | | | | | | | | | | | | | | | | | | | | | | | | | | | | | | | | | | | | | | | | | | | | | | | | | | | | | | | | |
| 退職給付引当金 | 1,073,436 | | | | | | | | | | | | | | | | | | | | | | | | | | | | | | | | | | | | | | | | | | | | | | | | | | | | | | | | | | | | | | | | | | | | | | | | | | | | | | | | | | | | | | | | | | | | | | | | | | |
| | 静岡県東部 機械工業厚 生年金基金 | 東日本冷凍 空調厚生 年金基金 | | | | | | | | | | | | | | | | | | | | | | | | | | | | | | | | | | | | | | | | | | | | | | | | | | | | | | | | | | | | | | | | | | | | | | | | | | | | | | | | | | | | | | | | | | | | | | | | | |
| 年金資産の額 | 43,515,521千円 | 21,996,505千円 | | | | | | | | | | | | | | | | | | | | | | | | | | | | | | | | | | | | | | | | | | | | | | | | | | | | | | | | | | | | | | | | | | | | | | | | | | | | | | | | | | | | | | | | | | | | | | | | | |
| 年金財政計算上の給付債務の額 | 60,644,576千円 | 31,912,120千円 | | | | | | | | | | | | | | | | | | | | | | | | | | | | | | | | | | | | | | | | | | | | | | | | | | | | | | | | | | | | | | | | | | | | | | | | | | | | | | | | | | | | | | | | | | | | | | | | | |
| 差引額 | 17,129,054千円 | 9,915,615千円 | | | | | | | | | | | | | | | | | | | | | | | | | | | | | | | | | | | | | | | | | | | | | | | | | | | | | | | | | | | | | | | | | | | | | | | | | | | | | | | | | | | | | | | | | | | | | | | | | |
| | 静岡県東部 機械工業厚 生年金基金 | 東日本冷凍 空調厚生 年金基金 | | | | | | | | | | | | | | | | | | | | | | | | | | | | | | | | | | | | | | | | | | | | | | | | | | | | | | | | | | | | | | | | | | | | | | | | | | | | | | | | | | | | | | | | | | | | | | | | | |
| | 6.5% | 0.2% | | | | | | | | | | | | | | | | | | | | | | | | | | | | | | | | | | | | | | | | | | | | | | | | | | | | | | | | | | | | | | | | | | | | | | | | | | | | | | | | | | | | | | | | | | | | | | | | | |
| | (加重平均値) | | | | | | | | | | | | | | | | | | | | | | | | | | | | | | | | | | | | | | | | | | | | | | | | | | | | | | | | | | | | | | | | | | | | | | | | | | | | | | | | | | | | | | | | | | | | | | | | | | |
| 退職給付債務 | 3,902,804千円 | | | | | | | | | | | | | | | | | | | | | | | | | | | | | | | | | | | | | | | | | | | | | | | | | | | | | | | | | | | | | | | | | | | | | | | | | | | | | | | | | | | | | | | | | | | | | | | | | | |
| 年金資産 | 2,751,264 | | | | | | | | | | | | | | | | | | | | | | | | | | | | | | | | | | | | | | | | | | | | | | | | | | | | | | | | | | | | | | | | | | | | | | | | | | | | | | | | | | | | | | | | | | | | | | | | | | |
| <hr/> | | | | | | | | | | | | | | | | | | | | | | | | | | | | | | | | | | | | | | | | | | | | | | | | | | | | | | | | | | | | | | | | | | | | | | | | | | | | | | | | | | | | | | | | | | | | | | | | | | | |
| 未積立退職給付債務 | 1,151,539 | | | | | | | | | | | | | | | | | | | | | | | | | | | | | | | | | | | | | | | | | | | | | | | | | | | | | | | | | | | | | | | | | | | | | | | | | | | | | | | | | | | | | | | | | | | | | | | | | | |
| 未認識数理計算上の差異 | 269,141 | | | | | | | | | | | | | | | | | | | | | | | | | | | | | | | | | | | | | | | | | | | | | | | | | | | | | | | | | | | | | | | | | | | | | | | | | | | | | | | | | | | | | | | | | | | | | | | | | | |
| <hr/> | | | | | | | | | | | | | | | | | | | | | | | | | | | | | | | | | | | | | | | | | | | | | | | | | | | | | | | | | | | | | | | | | | | | | | | | | | | | | | | | | | | | | | | | | | | | | | | | | | | |
| 退職給付引当金 | 882,398 | | | | | | | | | | | | | | | | | | | | | | | | | | | | | | | | | | | | | | | | | | | | | | | | | | | | | | | | | | | | | | | | | | | | | | | | | | | | | | | | | | | | | | | | | | | | | | | | | | |
| | 静岡県東部 機械工業厚 生年金基金 | 東日本冷凍 空調厚生 年金基金 | | | | | | | | | | | | | | | | | | | | | | | | | | | | | | | | | | | | | | | | | | | | | | | | | | | | | | | | | | | | | | | | | | | | | | | | | | | | | | | | | | | | | | | | | | | | | | | | | |
| 年金資産の額 | 46,464,622千円 | 25,905,069千円 | | | | | | | | | | | | | | | | | | | | | | | | | | | | | | | | | | | | | | | | | | | | | | | | | | | | | | | | | | | | | | | | | | | | | | | | | | | | | | | | | | | | | | | | | | | | | | | | | |
| 年金財政計算上の給付債務の額 | 55,104,360千円 | 29,073,764千円 | | | | | | | | | | | | | | | | | | | | | | | | | | | | | | | | | | | | | | | | | | | | | | | | | | | | | | | | | | | | | | | | | | | | | | | | | | | | | | | | | | | | | | | | | | | | | | | | | |
| 差引額 | 8,639,737千円 | 3,168,695千円 | | | | | | | | | | | | | | | | | | | | | | | | | | | | | | | | | | | | | | | | | | | | | | | | | | | | | | | | | | | | | | | | | | | | | | | | | | | | | | | | | | | | | | | | | | | | | | | | | |
| | 静岡県東部 機械工業厚 生年金基金 | 東日本冷凍 空調厚生 年金基金 | | | | | | | | | | | | | | | | | | | | | | | | | | | | | | | | | | | | | | | | | | | | | | | | | | | | | | | | | | | | | | | | | | | | | | | | | | | | | | | | | | | | | | | | | | | | | | | | | |
| | 7.1% | 0.2% | | | | | | | | | | | | | | | | | | | | | | | | | | | | | | | | | | | | | | | | | | | | | | | | | | | | | | | | | | | | | | | | | | | | | | | | | | | | | | | | | | | | | | | | | | | | | | | | | |
| | (加重平均値) | | | | | | | | | | | | | | | | | | | | | | | | | | | | | | | | | | | | | | | | | | | | | | | | | | | | | | | | | | | | | | | | | | | | | | | | | | | | | | | | | | | | | | | | | | | | | | | | | | |

| 前連結会計年度 (自平成21年4月1日 至平成22年3月31日) | 当連結会計年度 (自平成22年4月1日 至平成23年3月31日) | | | | | | | | | | | | | | | | | | | | | | | | |
|-----------------------------------------------------------------------------------------------------------------------------------------------------------------------------------------------------------------------------------------------------------------------------------------------------------------------------------------------------------------------------------------------------------------------------------------------------------------------------------------------------------------------------------------------------------------------------------------------------------------------------------------------------------------------------------------------------------------------------|----------------------------------------|-----------|------|--------|---------|--------|--------------------|---------|------------------------------------------------------------|---------|-------------------|---------|----------------------------------------------------------------------------------------------------------------------------------------------------------------------------------------------------------------------------------------------------------------------------------------------------------------------------------------------------------------------------------------------------------------------------------------------------------------------------------------------------------------------------------------------------------------------------------------------------------|------|-------------------------------------------------------------------------------------------------------------------------------------------------------------------------------------------------------------------------------------------------------------------------------------------------------------------------------------------------------------------------------------------------------------------------------------------------------------------------------------------------------------------------------------------------------------|--------------------|--------|--------|--------|--------------------|--------|-------------------|---------|------------------------------------------------------------|--|
| <p>3 退職給付費用に関する事項</p> <table style="width: 100%; border-collapse: collapse;"> <tr> <td style="width: 60%;">勤務費用</td> <td style="text-align: right;">360,464千円</td> </tr> <tr> <td>利息費用</td> <td style="text-align: right;">81,763</td> </tr> <tr> <td>期待運用収益</td> <td style="text-align: right;">15,132</td> </tr> <tr> <td>数理計算上の差異の費用処 理額</td> <td style="text-align: right;">133,731</td> </tr> <tr> <td>過去勤務債務の費用処理額</td> <td style="text-align: right;">126,514</td> </tr> <tr> <td style="border-top: 1px solid black;">退職給付費用</td> <td style="text-align: right; border-top: 1px solid black;">434,313</td> </tr> </table> <p>勤務費用には総合設立型の厚生年金基金の事業主拠出金133,857千円を含めている。</p> | 勤務費用 | 360,464千円 | 利息費用 | 81,763 | 期待運用収益 | 15,132 | 数理計算上の差異の費用処 理額 | 133,731 | 過去勤務債務の費用処理額 | 126,514 | 退職給付費用 | 434,313 | <p>3 退職給付費用に関する事項</p> <table style="width: 100%; border-collapse: collapse;"> <tr> <td style="width: 60%;">勤務費用</td> <td style="text-align: right;">355,891千円</td> </tr> <tr> <td>利息費用</td> <td style="text-align: right;">79,782</td> </tr> <tr> <td>期待運用収益</td> <td style="text-align: right;">15,657</td> </tr> <tr> <td>数理計算上の差異の費用処 理額</td> <td style="text-align: right;">63,891</td> </tr> <tr> <td style="border-top: 1px solid black;">退職給付費用</td> <td style="text-align: right; border-top: 1px solid black;">483,907</td> </tr> </table> <p>勤務費用には総合設立型の厚生年金基金の事業主拠出金130,775千円を含めている。</p> | 勤務費用 | 355,891千円 | 利息費用 | 79,782 | 期待運用収益 | 15,657 | 数理計算上の差異の費用処 理額 | 63,891 | 退職給付費用 | 483,907 | | |
| 勤務費用 | 360,464千円 | | | | | | | | | | | | | | | | | | | | | | | | |
| 利息費用 | 81,763 | | | | | | | | | | | | | | | | | | | | | | | | |
| 期待運用収益 | 15,132 | | | | | | | | | | | | | | | | | | | | | | | | |
| 数理計算上の差異の費用処 理額 | 133,731 | | | | | | | | | | | | | | | | | | | | | | | | |
| 過去勤務債務の費用処理額 | 126,514 | | | | | | | | | | | | | | | | | | | | | | | | |
| 退職給付費用 | 434,313 | | | | | | | | | | | | | | | | | | | | | | | | |
| 勤務費用 | 355,891千円 | | | | | | | | | | | | | | | | | | | | | | | | |
| 利息費用 | 79,782 | | | | | | | | | | | | | | | | | | | | | | | | |
| 期待運用収益 | 15,657 | | | | | | | | | | | | | | | | | | | | | | | | |
| 数理計算上の差異の費用処 理額 | 63,891 | | | | | | | | | | | | | | | | | | | | | | | | |
| 退職給付費用 | 483,907 | | | | | | | | | | | | | | | | | | | | | | | | |
| <p>4 退職給付債務等の計算の基礎に関する事項</p> <table style="width: 100%; border-collapse: collapse;"> <thead> <tr> <th style="text-align: left;">退職給付見込額の期間配分 方法</th> <th style="text-align: left;">期間定額基準</th> </tr> </thead> <tbody> <tr> <td>割引率</td> <td style="text-align: right;">2.0%</td> </tr> <tr> <td>期待運用収益率</td> <td style="text-align: right;">0.6%</td> </tr> <tr> <td>数理計算上の差異の処理年 数</td> <td style="text-align: right;">10年</td> </tr> <tr> <td colspan="2">(発生時の従業員の平均残存勤務期間以内の一定年数による定率法により、翌連結会計年度から費用処理することとしている。)</td> </tr> <tr> <td>過去勤務債務の額の処理年 数</td> <td style="text-align: right;">5年</td> </tr> <tr> <td colspan="2">(発生時の従業員の平均残存勤務期間以内の一定年数による定額法により、費用処理することとしている。)</td> </tr> </tbody> </table> | 退職給付見込額の期間配分 方法 | 期間定額基準 | 割引率 | 2.0% | 期待運用収益率 | 0.6% | 数理計算上の差異の処理年 数 | 10年 | (発生時の従業員の平均残存勤務期間以内の一定年数による定率法により、翌連結会計年度から費用処理することとしている。) | | 過去勤務債務の額の処理年 数 | 5年 | (発生時の従業員の平均残存勤務期間以内の一定年数による定額法により、費用処理することとしている。) | | <p>4 退職給付債務等の計算の基礎に関する事項</p> <table style="width: 100%; border-collapse: collapse;"> <thead> <tr> <th style="text-align: left;">退職給付見込額の期間配分 方法</th> <th style="text-align: left;">期間定額基準</th> </tr> </thead> <tbody> <tr> <td>割引率</td> <td style="text-align: right;">2.0%</td> </tr> <tr> <td>期待運用収益率</td> <td style="text-align: right;">0.6%</td> </tr> <tr> <td>数理計算上の差異の処理年 数</td> <td style="text-align: right;">10年</td> </tr> <tr> <td colspan="2">(発生時の従業員の平均残存勤務期間以内の一定年数による定率法により、翌連結会計年度から費用処理することとしている。)</td> </tr> </tbody> </table> | 退職給付見込額の期間配分 方法 | 期間定額基準 | 割引率 | 2.0% | 期待運用収益率 | 0.6% | 数理計算上の差異の処理年 数 | 10年 | (発生時の従業員の平均残存勤務期間以内の一定年数による定率法により、翌連結会計年度から費用処理することとしている。) | |
| 退職給付見込額の期間配分 方法 | 期間定額基準 | | | | | | | | | | | | | | | | | | | | | | | | |
| 割引率 | 2.0% | | | | | | | | | | | | | | | | | | | | | | | | |
| 期待運用収益率 | 0.6% | | | | | | | | | | | | | | | | | | | | | | | | |
| 数理計算上の差異の処理年 数 | 10年 | | | | | | | | | | | | | | | | | | | | | | | | |
| (発生時の従業員の平均残存勤務期間以内の一定年数による定率法により、翌連結会計年度から費用処理することとしている。) | | | | | | | | | | | | | | | | | | | | | | | | | |
| 過去勤務債務の額の処理年 数 | 5年 | | | | | | | | | | | | | | | | | | | | | | | | |
| (発生時の従業員の平均残存勤務期間以内の一定年数による定額法により、費用処理することとしている。) | | | | | | | | | | | | | | | | | | | | | | | | | |
| 退職給付見込額の期間配分 方法 | 期間定額基準 | | | | | | | | | | | | | | | | | | | | | | | | |
| 割引率 | 2.0% | | | | | | | | | | | | | | | | | | | | | | | | |
| 期待運用収益率 | 0.6% | | | | | | | | | | | | | | | | | | | | | | | | |
| 数理計算上の差異の処理年 数 | 10年 | | | | | | | | | | | | | | | | | | | | | | | | |
| (発生時の従業員の平均残存勤務期間以内の一定年数による定率法により、翌連結会計年度から費用処理することとしている。) | | | | | | | | | | | | | | | | | | | | | | | | | |

(税効果会計関係)

| 前連結会計年度 (平成22年3月31日) | 当連結会計年度 (平成23年3月31日) | | | | | | | | | | | | | | | | | | | | | | | | | | | | | | | | | | | | | | | | | | | | | | | | | | | | | | | | | | | | | | | | | | | | | | |
|-----------------------------------------------------------------------------------------------------------------------------------------------------------------------------------------------------------------------------------------------------------------------------------------------------------------------------------------------------------------------------------------------------------------------------------------------------------------------------------------------------------------------------------------------------------------------------------------------------------------------------------------------------------------------------------------------------------------------------------------------------------------------------------------------------------------------------------------------------------------------------------------------------------------------------------------------------------------------------------------------------------------------------------------------------------------------------------------------------------------------------------------------------------------------------------------------------------------------------------------------------------------------------------------------------------------------------------------------------------------------------------------------------------------------------------------------------------------------------------------------------------------------------------------------------------------------------|----------------------------------------------------------------------------------------------------------------------------------------------------------------------------------------------------------------------------------------------------------------------------------------------------------------------------------------------------------------------------------------------------------------------------------------------------------------------------------------------------------------------------------------------------------------------------------------------------------------------------------------------------------------------------------------------------------------------------------------------------------------------------------------------|----------|------|---------|---------|--------|---------|--------------------|---------|----------------------|---------|--------|---------|------------|--------|--------|---------|-------------------|-------|---------|----------|-----------|--------|--------|----------|-----------|---------|--------|--------------|---------|----------|---------|-----------|---------|--------------------------------------------------------------------------------------------------------------------------------------------------------------------------------------------------------------------------------------------------------------------------------------------------------------------------------------------------------------------------------------------------------------------------------------------------------------------------------------------------------------------------------------------------------------------------------------------------------------------------------------------------------------------------------------------------------------------------------------------------------------------------------------------------------------------------------------------------------------------------------------------------------------------------------------------------------------------------------------------------------------------------------------------------------------------------------------------------------------------------------------------------------------------------------------------------------------------------------------------------------------------------------------------------------------------------------------------------------------------------------------------------------------------------------------------------------------------------------------------------------------------------------------------------------------------------------------------------------------------------------------|--------|----------|------|---------|---------|--------|---------|--------|---------|--------|---------|--------|---------|---------|--------|--------|-----|--------|-----|---------|----------|---------|--------|---------|----------|---------|---------|--------|--------------|---------|-----|--------|----------|---------|-----------|---------|
| <p>1 繰延税金資産及び繰延税金負債の発生の主な原因別の内訳</p> <p>(繰延税金資産)</p> <table style="width: 100%; border-collapse: collapse;"> <tr><td>未払事業税等</td><td style="text-align: right;">64,486千円</td></tr> <tr><td>未払費用</td><td style="text-align: right;">278,860</td></tr> <tr><td>受注損失引当金</td><td style="text-align: right;">46,921</td></tr> <tr><td>追加原価未払金</td><td style="text-align: right;">13,324</td></tr> <tr><td>製品保証引当金</td><td style="text-align: right;">69,467</td></tr> <tr><td>減価償却超過額</td><td style="text-align: right;">17,156</td></tr> <tr><td>退職給付引当金</td><td style="text-align: right;">434,956</td></tr> <tr><td>長期未払金等</td><td style="text-align: right;">53,480</td></tr> <tr><td>繰延ヘッジ損益</td><td style="text-align: right;">16,245</td></tr> <tr><td>その他</td><td style="text-align: right;">131,019</td></tr> <tr><td>繰延税金資産小計</td><td style="text-align: right; border-top: 1px solid black;">1,125,914</td></tr> <tr><td>評価性引当額</td><td style="text-align: right;">95,346</td></tr> <tr><td>繰延税金資産合計</td><td style="text-align: right; border-top: 1px solid black;">1,030,568</td></tr> </table> <p>(繰延税金負債)</p> <table style="width: 100%; border-collapse: collapse;"> <tr><td>圧縮記帳積立金</td><td style="text-align: right;">24,742</td></tr> <tr><td>その他有価証券評価差額金</td><td style="text-align: right;">169,600</td></tr> <tr><td>繰延税金負債合計</td><td style="text-align: right; border-top: 1px solid black;">194,342</td></tr> <tr><td>繰延税金資産の純額</td><td style="text-align: right; border-top: 1px solid black; border-bottom: 1px solid black;">836,226</td></tr> </table> | 未払事業税等 | 64,486千円 | 未払費用 | 278,860 | 受注損失引当金 | 46,921 | 追加原価未払金 | 13,324 | 製品保証引当金 | 69,467 | 減価償却超過額 | 17,156 | 退職給付引当金 | 434,956 | 長期未払金等 | 53,480 | 繰延ヘッジ損益 | 16,245 | その他 | 131,019 | 繰延税金資産小計 | 1,125,914 | 評価性引当額 | 95,346 | 繰延税金資産合計 | 1,030,568 | 圧縮記帳積立金 | 24,742 | その他有価証券評価差額金 | 169,600 | 繰延税金負債合計 | 194,342 | 繰延税金資産の純額 | 836,226 | <p>1 繰延税金資産及び繰延税金負債の発生の主な原因別の内訳</p> <p>(繰延税金資産)</p> <table style="width: 100%; border-collapse: collapse;"> <tr><td>未払事業税等</td><td style="text-align: right;">27,548千円</td></tr> <tr><td>未払費用</td><td style="text-align: right;">199,070</td></tr> <tr><td>受注損失引当金</td><td style="text-align: right;">62,485</td></tr> <tr><td>追加原価未払金</td><td style="text-align: right;">16,843</td></tr> <tr><td>製品保証引当金</td><td style="text-align: right;">44,142</td></tr> <tr><td>減価償却超過額</td><td style="text-align: right;">14,411</td></tr> <tr><td>退職給付引当金</td><td style="text-align: right;">361,081</td></tr> <tr><td>長期未払金等</td><td style="text-align: right;">16,842</td></tr> <tr><td>未払金</td><td style="text-align: right;">38,207</td></tr> <tr><td>その他</td><td style="text-align: right;">180,372</td></tr> <tr><td>繰延税金資産小計</td><td style="text-align: right; border-top: 1px solid black;">961,001</td></tr> <tr><td>評価性引当額</td><td style="text-align: right;">145,119</td></tr> <tr><td>繰延税金資産合計</td><td style="text-align: right; border-top: 1px solid black;">815,882</td></tr> </table> <p>(繰延税金負債)</p> <table style="width: 100%; border-collapse: collapse;"> <tr><td>圧縮記帳積立金</td><td style="text-align: right;">22,062</td></tr> <tr><td>その他有価証券評価差額金</td><td style="text-align: right;">123,188</td></tr> <tr><td>その他</td><td style="text-align: right;">15,572</td></tr> <tr><td>繰延税金負債合計</td><td style="text-align: right; border-top: 1px solid black;">160,822</td></tr> <tr><td>繰延税金資産の純額</td><td style="text-align: right; border-top: 1px solid black; border-bottom: 1px solid black;">655,060</td></tr> </table> | 未払事業税等 | 27,548千円 | 未払費用 | 199,070 | 受注損失引当金 | 62,485 | 追加原価未払金 | 16,843 | 製品保証引当金 | 44,142 | 減価償却超過額 | 14,411 | 退職給付引当金 | 361,081 | 長期未払金等 | 16,842 | 未払金 | 38,207 | その他 | 180,372 | 繰延税金資産小計 | 961,001 | 評価性引当額 | 145,119 | 繰延税金資産合計 | 815,882 | 圧縮記帳積立金 | 22,062 | その他有価証券評価差額金 | 123,188 | その他 | 15,572 | 繰延税金負債合計 | 160,822 | 繰延税金資産の純額 | 655,060 |
| 未払事業税等 | 64,486千円 | | | | | | | | | | | | | | | | | | | | | | | | | | | | | | | | | | | | | | | | | | | | | | | | | | | | | | | | | | | | | | | | | | | | | | |
| 未払費用 | 278,860 | | | | | | | | | | | | | | | | | | | | | | | | | | | | | | | | | | | | | | | | | | | | | | | | | | | | | | | | | | | | | | | | | | | | | | |
| 受注損失引当金 | 46,921 | | | | | | | | | | | | | | | | | | | | | | | | | | | | | | | | | | | | | | | | | | | | | | | | | | | | | | | | | | | | | | | | | | | | | | |
| 追加原価未払金 | 13,324 | | | | | | | | | | | | | | | | | | | | | | | | | | | | | | | | | | | | | | | | | | | | | | | | | | | | | | | | | | | | | | | | | | | | | | |
| 製品保証引当金 | 69,467 | | | | | | | | | | | | | | | | | | | | | | | | | | | | | | | | | | | | | | | | | | | | | | | | | | | | | | | | | | | | | | | | | | | | | | |
| 減価償却超過額 | 17,156 | | | | | | | | | | | | | | | | | | | | | | | | | | | | | | | | | | | | | | | | | | | | | | | | | | | | | | | | | | | | | | | | | | | | | | |
| 退職給付引当金 | 434,956 | | | | | | | | | | | | | | | | | | | | | | | | | | | | | | | | | | | | | | | | | | | | | | | | | | | | | | | | | | | | | | | | | | | | | | |
| 長期未払金等 | 53,480 | | | | | | | | | | | | | | | | | | | | | | | | | | | | | | | | | | | | | | | | | | | | | | | | | | | | | | | | | | | | | | | | | | | | | | |
| 繰延ヘッジ損益 | 16,245 | | | | | | | | | | | | | | | | | | | | | | | | | | | | | | | | | | | | | | | | | | | | | | | | | | | | | | | | | | | | | | | | | | | | | | |
| その他 | 131,019 | | | | | | | | | | | | | | | | | | | | | | | | | | | | | | | | | | | | | | | | | | | | | | | | | | | | | | | | | | | | | | | | | | | | | | |
| 繰延税金資産小計 | 1,125,914 | | | | | | | | | | | | | | | | | | | | | | | | | | | | | | | | | | | | | | | | | | | | | | | | | | | | | | | | | | | | | | | | | | | | | | |
| 評価性引当額 | 95,346 | | | | | | | | | | | | | | | | | | | | | | | | | | | | | | | | | | | | | | | | | | | | | | | | | | | | | | | | | | | | | | | | | | | | | | |
| 繰延税金資産合計 | 1,030,568 | | | | | | | | | | | | | | | | | | | | | | | | | | | | | | | | | | | | | | | | | | | | | | | | | | | | | | | | | | | | | | | | | | | | | | |
| 圧縮記帳積立金 | 24,742 | | | | | | | | | | | | | | | | | | | | | | | | | | | | | | | | | | | | | | | | | | | | | | | | | | | | | | | | | | | | | | | | | | | | | | |
| その他有価証券評価差額金 | 169,600 | | | | | | | | | | | | | | | | | | | | | | | | | | | | | | | | | | | | | | | | | | | | | | | | | | | | | | | | | | | | | | | | | | | | | | |
| 繰延税金負債合計 | 194,342 | | | | | | | | | | | | | | | | | | | | | | | | | | | | | | | | | | | | | | | | | | | | | | | | | | | | | | | | | | | | | | | | | | | | | | |
| 繰延税金資産の純額 | 836,226 | | | | | | | | | | | | | | | | | | | | | | | | | | | | | | | | | | | | | | | | | | | | | | | | | | | | | | | | | | | | | | | | | | | | | | |
| 未払事業税等 | 27,548千円 | | | | | | | | | | | | | | | | | | | | | | | | | | | | | | | | | | | | | | | | | | | | | | | | | | | | | | | | | | | | | | | | | | | | | | |
| 未払費用 | 199,070 | | | | | | | | | | | | | | | | | | | | | | | | | | | | | | | | | | | | | | | | | | | | | | | | | | | | | | | | | | | | | | | | | | | | | | |
| 受注損失引当金 | 62,485 | | | | | | | | | | | | | | | | | | | | | | | | | | | | | | | | | | | | | | | | | | | | | | | | | | | | | | | | | | | | | | | | | | | | | | |
| 追加原価未払金 | 16,843 | | | | | | | | | | | | | | | | | | | | | | | | | | | | | | | | | | | | | | | | | | | | | | | | | | | | | | | | | | | | | | | | | | | | | | |
| 製品保証引当金 | 44,142 | | | | | | | | | | | | | | | | | | | | | | | | | | | | | | | | | | | | | | | | | | | | | | | | | | | | | | | | | | | | | | | | | | | | | | |
| 減価償却超過額 | 14,411 | | | | | | | | | | | | | | | | | | | | | | | | | | | | | | | | | | | | | | | | | | | | | | | | | | | | | | | | | | | | | | | | | | | | | | |
| 退職給付引当金 | 361,081 | | | | | | | | | | | | | | | | | | | | | | | | | | | | | | | | | | | | | | | | | | | | | | | | | | | | | | | | | | | | | | | | | | | | | | |
| 長期未払金等 | 16,842 | | | | | | | | | | | | | | | | | | | | | | | | | | | | | | | | | | | | | | | | | | | | | | | | | | | | | | | | | | | | | | | | | | | | | | |
| 未払金 | 38,207 | | | | | | | | | | | | | | | | | | | | | | | | | | | | | | | | | | | | | | | | | | | | | | | | | | | | | | | | | | | | | | | | | | | | | | |
| その他 | 180,372 | | | | | | | | | | | | | | | | | | | | | | | | | | | | | | | | | | | | | | | | | | | | | | | | | | | | | | | | | | | | | | | | | | | | | | |
| 繰延税金資産小計 | 961,001 | | | | | | | | | | | | | | | | | | | | | | | | | | | | | | | | | | | | | | | | | | | | | | | | | | | | | | | | | | | | | | | | | | | | | | |
| 評価性引当額 | 145,119 | | | | | | | | | | | | | | | | | | | | | | | | | | | | | | | | | | | | | | | | | | | | | | | | | | | | | | | | | | | | | | | | | | | | | | |
| 繰延税金資産合計 | 815,882 | | | | | | | | | | | | | | | | | | | | | | | | | | | | | | | | | | | | | | | | | | | | | | | | | | | | | | | | | | | | | | | | | | | | | | |
| 圧縮記帳積立金 | 22,062 | | | | | | | | | | | | | | | | | | | | | | | | | | | | | | | | | | | | | | | | | | | | | | | | | | | | | | | | | | | | | | | | | | | | | | |
| その他有価証券評価差額金 | 123,188 | | | | | | | | | | | | | | | | | | | | | | | | | | | | | | | | | | | | | | | | | | | | | | | | | | | | | | | | | | | | | | | | | | | | | | |
| その他 | 15,572 | | | | | | | | | | | | | | | | | | | | | | | | | | | | | | | | | | | | | | | | | | | | | | | | | | | | | | | | | | | | | | | | | | | | | | |
| 繰延税金負債合計 | 160,822 | | | | | | | | | | | | | | | | | | | | | | | | | | | | | | | | | | | | | | | | | | | | | | | | | | | | | | | | | | | | | | | | | | | | | | |
| 繰延税金資産の純額 | 655,060 | | | | | | | | | | | | | | | | | | | | | | | | | | | | | | | | | | | | | | | | | | | | | | | | | | | | | | | | | | | | | | | | | | | | | | |
| <p>2 法定実効税率と税効果会計適用後の法人税等の負担率との差異の原因となった主要な項目別の内訳</p> <p>法定実効税率と税効果会計適用後の法人税等の負担率との間の差異が法定実効税率の100分の5以下であるため注記を省略している。</p> | <p>2 法定実効税率と税効果会計適用後の法人税等の負担率との差異の原因となった主要な項目別の内訳</p> <table style="width: 100%; border-collapse: collapse;"> <tr><td></td><td style="text-align: right;">(%)</td></tr> <tr><td>法定実効税率</td><td style="text-align: right;">40.52</td></tr> <tr><td>(調整)</td><td></td></tr> <tr><td>交際費等永久に損金に算入されない項目</td><td style="text-align: right;">4.67</td></tr> <tr><td>受取配当金等永久に益金に算入されない項目</td><td style="text-align: right;">0.80</td></tr> <tr><td>住民税均等割</td><td style="text-align: right;">0.68</td></tr> <tr><td>評価性引当額の変動額</td><td style="text-align: right;">5.91</td></tr> <tr><td>その他</td><td style="text-align: right;">0.96</td></tr> <tr><td>税効果会計適用後の法人税等の負担率</td><td style="text-align: right; border-top: 1px solid black; border-bottom: 1px solid black;">50.02</td></tr> </table> | | (%) | 法定実効税率 | 40.52 | (調整) | | 交際費等永久に損金に算入されない項目 | 4.67 | 受取配当金等永久に益金に算入されない項目 | 0.80 | 住民税均等割 | 0.68 | 評価性引当額の変動額 | 5.91 | その他 | 0.96 | 税効果会計適用後の法人税等の負担率 | 50.02 | | | | | | | | | | | | | | | | | | | | | | | | | | | | | | | | | | | | | | | | | | | | | | | | | | | | |
| | (%) | | | | | | | | | | | | | | | | | | | | | | | | | | | | | | | | | | | | | | | | | | | | | | | | | | | | | | | | | | | | | | | | | | | | | | |
| 法定実効税率 | 40.52 | | | | | | | | | | | | | | | | | | | | | | | | | | | | | | | | | | | | | | | | | | | | | | | | | | | | | | | | | | | | | | | | | | | | | | |
| (調整) | | | | | | | | | | | | | | | | | | | | | | | | | | | | | | | | | | | | | | | | | | | | | | | | | | | | | | | | | | | | | | | | | | | | | | | |
| 交際費等永久に損金に算入されない項目 | 4.67 | | | | | | | | | | | | | | | | | | | | | | | | | | | | | | | | | | | | | | | | | | | | | | | | | | | | | | | | | | | | | | | | | | | | | | |
| 受取配当金等永久に益金に算入されない項目 | 0.80 | | | | | | | | | | | | | | | | | | | | | | | | | | | | | | | | | | | | | | | | | | | | | | | | | | | | | | | | | | | | | | | | | | | | | | |
| 住民税均等割 | 0.68 | | | | | | | | | | | | | | | | | | | | | | | | | | | | | | | | | | | | | | | | | | | | | | | | | | | | | | | | | | | | | | | | | | | | | | |
| 評価性引当額の変動額 | 5.91 | | | | | | | | | | | | | | | | | | | | | | | | | | | | | | | | | | | | | | | | | | | | | | | | | | | | | | | | | | | | | | | | | | | | | | |
| その他 | 0.96 | | | | | | | | | | | | | | | | | | | | | | | | | | | | | | | | | | | | | | | | | | | | | | | | | | | | | | | | | | | | | | | | | | | | | | |
| 税効果会計適用後の法人税等の負担率 | 50.02 | | | | | | | | | | | | | | | | | | | | | | | | | | | | | | | | | | | | | | | | | | | | | | | | | | | | | | | | | | | | | | | | | | | | | | |

(賃貸等不動産関係)

前連結会計年度(自平成21年4月1日至平成22年3月31日)

当社は、静岡県三島市及びその他の地域において、賃貸用の土地を有している。当該土地は、賃借人により、商業施設(スーパーマーケット及び大型銭湯等)や駐車場に使用されている。平成22年3月期における当該賃貸等不動産に関する賃貸損益は、43,108千円(賃貸収益は営業外収益に、主な賃貸費用は営業外費用に計上)である。

また、当該賃貸等不動産の連結貸借対照表計上額、当連結会計年度増減額及び時価は、次のとおりである。

| 連結貸借対照表計上額(千円) | | | 当連結会計年度末の時価 (千円) |
|----------------|------------|------------|---------------------|
| 前連結会計年度末残高 | 当連結会計年度増減額 | 当連結会計年度末残高 | |
| 160,653 | 6,686 | 153,966 | 1,297,780 |

- (注) 1. 連結貸借対照表計上額は、取得原価から減価償却累計額を控除した金額である。
2. 当連結会計年度末の時価は、重要性の高いものについては、「不動産鑑定評価基準」に準じた方法で、社外の不動産鑑定士が算出した金額であり、その他のものについては、適切に市場価格を反映していると考えられる指標に基づき社内で算定したものである。

(追加情報)

当連結会計年度より、「賃貸等不動産の時価等の開示に関する会計基準」(企業会計基準第20号平成20年11月28日)及び「賃貸等不動産の時価等の開示に関する会計基準の適用指針」(企業会計基準適用指針第23号平成20年11月28日)を適用している。

当連結会計年度(自平成22年4月1日至平成23年3月31日)

当社は、静岡県三島市及びその他の地域において、賃貸用の土地を有している。当該土地は、賃借人により、商業施設(スーパーマーケット及び大型銭湯等)や駐車場に使用されている。平成23年3月期における当該賃貸等不動産に関する賃貸損益は、43,546千円(賃貸収益は営業外収益に、主な賃貸費用は営業外費用に計上)である。

また、当該賃貸等不動産の連結貸借対照表計上額、当連結会計年度増減額及び時価は、次のとおりである。

| 連結貸借対照表計上額(千円) | | | 当連結会計年度末の時価 (千円) |
|----------------|------------|------------|---------------------|
| 前連結会計年度末残高 | 当連結会計年度増減額 | 当連結会計年度末残高 | |
| 153,966 | 5,628 | 148,338 | 1,287,271 |

- (注) 1. 連結貸借対照表計上額は、取得原価から減価償却累計額を控除した金額である。
2. 当連結会計年度末の時価は、重要性の高いものについては、「不動産鑑定評価基準」に準じた方法で、社外の不動産鑑定士が算出した金額であり、その他のものについては、適切に市場価格を反映していると考えられる指標に基づき社内で算定したものである。

(セグメント情報等)

【事業の種類別セグメント情報】

前連結会計年度において、当社グループは、風水力機器の製造・据付・販売を専ら事業としており、製品の性質、製造方法、販売市場等の類似性から判断して、事業の種類別セグメント情報は記載していない。

【所在地別セグメント情報】

前連結会計年度において、本邦以外の国または地域に所在する連結子会社及び在外支店はない。

【海外売上高】

前連結会計年度(自平成21年4月1日至平成22年3月31日)

| | 南アジア | その他の地域 | 計 |
|----------------------|-----------|-----------|------------|
| 海外売上高(千円) | 1,837,403 | 3,487,867 | 5,325,271 |
| 連結売上高(千円) | | | 24,213,569 |
| 連結売上高に占める海外売上高の割合(%) | 7.6 | 14.4 | 22.0 |

(注) 1 国又は地域は、地理的近接度により区分している。

2 各区分に属する国又は地域の内訳は次のとおりである。

南アジアインド

3 海外売上高は、当社及び連結子会社の本邦以外の国又は地域における売上高である。

4 連結財務諸表作成のための基本となる重要な事項(4)収益及び費用の計上基準に記載のとおり、当連結会計年度より「工事契約に関する会計基準」及び「工事契約に関する会計基準の適用指針」を適用している。

この適用に伴い、当連結会計年度の海外売上高は302,950千円増加している。

5 前連結会計年度のその他の地域には、南アジア(521,276千円)が含まれている。

また、前連結会計年度に掲記している西アジア(当連結会計年度 1,167,810千円)は、連結売上高に占める割合が僅少となったため、その他の地域に含めて表示している。

【セグメント情報】

当連結会計年度(自平成22年4月1日至平成23年3月31日)

当社グループは、風水力機器の製造・据付・販売による事業の単一セグメントであるため、記載を省略している。

【関連情報】

当連結会計年度(自平成22年4月1日至平成23年3月31日)

1. 製品及びサービスごとの情報

(単位:千円)

| | ポンプ | 送風機 | バルブ | その他製品 | 合計 |
|-----------|------------|-----------|---------|-----------|------------|
| 外部顧客への売上高 | 11,945,259 | 5,242,896 | 448,470 | 1,197,546 | 18,834,173 |

2. 地域ごとの情報

(1) 売上高

(単位:千円)

| 日本 | アジア (日本を除く) | アフリカ | ヨーロッパ | その他 | 合計 |
|------------|----------------|---------|---------|---------|------------|
| 13,962,511 | 3,200,340 | 840,991 | 610,413 | 219,917 | 18,834,173 |

(注) 売上高は製品の納入先及びサービスの提供先を基礎とし、国又は地域に分類している。

(2) 有形固定資産

本邦に所在している有形固定資産の金額が連結貸借対照表の有形固定資産の金額の90%を超えるため、記載を省略している。

3. 主要な顧客ごとの情報

| 顧客の名称又は氏名 | 売上高(千円) | 関連するセグメント名 |
|-----------|-----------|----------------|
| 株式会社守谷商会 | 2,858,364 | 風水力機器の製造・据付・販売 |

【報告セグメントごとの固定資産の減損損失に関する情報】

当連結会計年度(自平成22年4月1日至平成23年3月31日)

該当事項なし

【報告セグメントごとののれんの償却額及び未償却残高に関する情報】

当連結会計年度(自平成22年4月1日至平成23年3月31日)

該当事項なし

【報告セグメントごとの負ののれん発生益に関する情報】

当連結会計年度(自平成22年4月1日至平成23年3月31日)

該当事項なし

(追加情報)

当連結会計年度(自平成22年4月1日至平成23年3月31日)

当連結会計年度より、「セグメント情報等の開示に関する会計基準」(企業会計基準17号平成21年3月27日)及び「セグメント情報等の開示に関する会計基準の適用指針」(企業会計基準適用指針第20号平成20年3月21日)を適用している。

【関連当事者情報】

前連結会計年度（自 平成21年 4月 1日 至 平成22年 3月31日）

関連当事者との取引

（ 1 ）連結財務諸表提出会社と関連当事者との取引

連結財務諸表提出会社の親会社及び主要株主（会社等の場合に限る。）等

| 種類 | 会社等の名称 | 所在地 | 資本金又は出資金（千円） | 事業の内容又は職業 | 議決権等の所有（被所有）割合（％） | 関係内容 | | 取引の内容 | 取引金額（千円） | 科目 | 期末残高（千円） | |
|----------|--------|--------|--------------|-----------|-------------------|--------|---------|-------|----------|-----------|--------------------|---------------------------------|
| | | | | | | 役員の兼任等 | 事業上の関係 | | | | | |
| 主要株主の子会社 | ㈱守谷商会 | 東京都中央区 | 810,000 | 機械総合商社 | （被所有）直接 （所有）直接 | なし | 当社製品の販売 | 営業取引 | 製品売上 | 3,012,649 | 受取手形 売掛金 前受金 | 167,548 1,681,364 135,973 |
| | | | | | | | 材料仕入 | 営業取引 | 材料仕入 | 1,300,037 | 支払手形 買掛金 | 670,465 487,428 |

1 取引条件及び取引条件の決定方針等

製品売上については、総原価を勘案して当社希望価格を提示し、その都度価格交渉の上、一般的取引条件と同様に決定している。

材料仕入については、見積書を入手し、その都度価格交渉の上、一般的取引条件と同様に決定している。

2 上記取引金額には消費税等は含まれていないが、期末残高には消費税等が含まれている。

（ 2 ）連結財務諸表提出会社の連結子会社と関連当事者との取引

連結財務諸表提出会社の親会社及び主要株主（会社等の場合に限る。）等

| 種類 | 会社等の名称 | 所在地 | 資本金又は出資金（千円） | 事業の内容又は職業 | 議決権等の所有（被所有）割合（％） | 関連当事者との関係 | 取引の内容 | | 取引金額（千円） | 科目 | 期末残高（千円） | |
|----------|--------|--------|--------------|-----------|-------------------|-----------|-------|------|----------|---------|----------|--------|
| | | | | | | | | | | | | |
| 主要株主の子会社 | ㈱守谷商会 | 東京都中央区 | 810,000 | 機械総合商社 | （被所有）直接 （所有）直接 | | 製品の販売 | 営業取引 | 製品売上 | 114,110 | 売掛金 | 38,497 |
| | | | | | | | 材料仕入 | 営業取引 | 材料仕入 | 28,866 | 買掛金 | 19,602 |

1 取引条件及び取引条件の決定方針等

製品売上については、総原価を勘案して各社希望価格を提示し、その都度価格交渉の上、一般的取引条件と同様に決定している。

材料仕入については、見積書を入手し、その都度価格交渉の上、一般的取引条件と同様に決定している。

2 上記取引金額には消費税等は含まれていないが、期末残高には消費税等が含まれている。

当連結会計年度（自 平成22年 4月 1日 至 平成23年 3月31日）

関連当事者との取引

(1) 連結財務諸表提出会社と関連当事者との取引

連結財務諸表提出会社の親会社及び主要株主（会社等の場合に限る。）等

| 種類 | 会社等の名称 | 所在地 | 資本金又は出資金 (千円) | 事業の内容又は職業 | 議決権等の所有(被所有)割合 (%) | 関係内容 | | 取引の内容 | 取引金額 (千円) | 科目 | 期末残高 (千円) | |
|----------|---------|--------|------------------|-----------|-----------------------|--------|---------|-------|--------------|-----------|--------------|---------------------|
| | | | | | | 役員の兼任等 | 事業上の関係 | | | | | |
| 主要株主の子会社 | (株)守谷商会 | 東京都中央区 | 810,000 | 機械総合商社 | (被所有)直接 (所有)直接 | なし | 当社製品の販売 | 営業取引 | 製品売上 | 2,787,218 | 受取手形 売掛金 | 87,856 1,564,641 |
| | | | | | | | | 材料仕入 | 営業取引 | 材料仕入 | 979,483 | 支払手形 買掛金 |

1 取引条件及び取引条件の決定方針等

製品売上については、総原価を勘案して当社希望価格を提示し、その都度価格交渉の上、一般的取引条件と同様に決定している。

材料仕入については、見積書を入手し、その都度価格交渉の上、一般的取引条件と同様に決定している。

2 上記取引金額には消費税等は含まれていないが、期末残高には消費税等が含まれている。

(2) 連結財務諸表提出会社の連結子会社と関連当事者との取引

連結財務諸表提出会社の親会社及び主要株主（会社等の場合に限る。）等

| 種類 | 会社等の名称 | 所在地 | 資本金又は出資金 (千円) | 事業の内容又は職業 | 議決権等の所有(被所有)割合 (%) | 関係内容 | 取引の内容 | 取引金額 (千円) | 科目 | 期末残高 (千円) | |
|----------|---------|--------|------------------|-----------|-----------------------|-------|-------|--------------|--------|--------------|-------------|
| 主要株主の子会社 | (株)守谷商会 | 東京都中央区 | 810,000 | 機械総合商社 | (被所有)直接 (所有)直接 | 製品の販売 | 営業取引 | 製品売上 | 71,145 | 売掛金 | 18,612 |
| | | | | | | | 材料仕入 | 営業取引 | 材料仕入 | 5,326 | 支払手形 買掛金 |

1 取引条件及び取引条件の決定方針等

製品売上については、総原価を勘案して各社希望価格を提示し、その都度価格交渉の上、一般的取引条件と同様に決定している。

材料仕入については、見積書を入手し、その都度価格交渉の上、一般的取引条件と同様に決定している。

2 上記取引金額には消費税等は含まれていないが、期末残高には消費税等が含まれている。

(1株当たり情報)

| 前連結会計年度 (自平成21年4月1日 至平成22年3月31日) | | 当連結会計年度 (自平成22年4月1日 至平成23年3月31日) | |
|-------------------------------------------------|--------------|----------------------------------------|--------------|
| 1株当たり純資産額 | 3,118.34円 | 1株当たり純資産額 | 3,169.88円 |
| 1株当たり当期純利益 | 224.02円 | 1株当たり当期純利益 | 97.17円 |
| なお、潜在株式調整後1株当たり当期純利益については、 潜在株式がないため記載していない。 | | 同左 | |
| 1株当たり当期純利益の算定上の基礎 | | 1株当たり当期純利益の算定上の基礎 | |
| 連結損益計算書上の当期純利益 | 1,038,940千円 | 連結損益計算書上の当期純利益 | 441,753千円 |
| 普通株主に帰属しない金額 | 千円 | 普通株主に帰属しない金額 | 千円 |
| 普通株式に係る当期純利益 | 1,038,940千円 | 普通株式に係る当期純利益 | 441,753千円 |
| 普通株式の期中平均株式数 | 4,637,707株 | 普通株式の期中平均株式数 | 4,546,208株 |
| 1株当たり純資産額の算定上の基礎 | | 1株当たり純資産額の算定上の基礎 | |
| 純資産の部の合計額 | 14,189,979千円 | 純資産の部の合計額 | 14,344,484千円 |
| 純資産の部の合計額から控除する 金額 | 71千円 | 純資産の部の合計額から控除する 金額 | 千円 |
| (うち少数株主持分) | (71千円) | (うち少数株主持分) | (千円) |
| 普通株式に係る期末の純資産額 | 14,189,907千円 | 普通株式に係る期末の純資産額 | 14,344,484千円 |
| 1株当たり純資産額の算定に用い られた期末の普通株式の数 | 4,550,473株 | 1株当たり純資産額の算定に用い られた期末の普通株式の数 | 4,525,251株 |

(重要な後発事象)

前連結会計年度(自平成21年4月1日至平成22年3月31日)

該当事項はない。

当連結会計年度(自平成22年4月1日至平成23年3月31日)

該当事項はない。

【連結附属明細表】

【社債明細表】

該当事項なし

【借入金等明細表】

| 区分 | 前期末残高 (千円) | 当期末残高 (千円) | 平均利率 (%) | 返済期限 |
|-------------------------|---------------|---------------|-------------|-------------|
| 短期借入金 | | | | |
| 1年以内に返済予定の長期借入金 | | | | |
| 1年以内に返済予定のリース債務 | 6,098 | 14,177 | | |
| 長期借入金(1年以内に返済予定のものを除く。) | | | | |
| リース債務(1年以内に返済予定のものを除く。) | 22,849 | 47,005 | | 平成24年～平成28年 |
| 其他有利子負債 | | | | |
| 計 | 28,948 | 61,183 | | |

(注) 1. リース債務の平均利率については、リース料総額に含まれる利息相当額を控除しない金額でリース債務を連結貸借対照表に計上しているため、記載していない。

2. リース債務(1年以内に返済予定のものを除く。)の連結決算日後5年間の返済予定額は以下のとおりである。

| | 1年超2年以内 (千円) | 2年超3年以内 (千円) | 3年超4年以内 (千円) | 4年超5年以内 (千円) |
|-------|-----------------|-----------------|-----------------|-----------------|
| リース債務 | 14,177 | 13,385 | 11,559 | 7,882 |

【資産除去債務明細表】

該当事項なし

(2)【その他】

当連結会計年度における四半期情報

| | 第1四半期 自平成22年4月1日 至平成22年6月30日 | 第2四半期 自平成22年7月1日 至平成22年9月30日 | 第3四半期 自平成22年10月1日 至平成22年12月31日 | 第4四半期 自平成23年1月1日 至平成23年3月31日 |
|-------------------------|------------------------------------|------------------------------------|--------------------------------------|------------------------------------|
| 売上高 (千円) | 2,546,923 | 3,101,541 | 3,639,686 | 9,546,022 |
| 税金等調整前四半期純利益金額(損失) (千円) | 172,120 | 365,609 | 114,628 | 1,307,056 |
| 四半期純利益金額(損失) (千円) | 156,868 | 258,759 | 66,360 | 791,020 |
| 1株当たり四半期純利益金額(損失) (円) | 34.47 | 56.86 | 14.58 | 174.48 |

2【財務諸表等】
(1)【財務諸表】
【貸借対照表】

(単位：千円)

| | 前事業年度 (平成22年3月31日) | 当事業年度 (平成23年3月31日) |
|---------------|-----------------------|-----------------------|
| 資産の部 | | |
| 流動資産 | | |
| 現金及び預金 | 1,218,553 | 1,940,205 |
| 受取手形 | 429,133 | 535,355 |
| 売掛金 | 11,230,801 | 8,719,912 |
| 有価証券 | - | 1,668,169 |
| 仕掛品 | 3,168,751 | 1,205,137 |
| 原材料及び貯蔵品 | 134,433 | 125,296 |
| 前渡金 | 76,858 | 70,450 |
| 前払費用 | 12,451 | 5,577 |
| 繰延税金資産 | 498,821 | 386,433 |
| その他 | 18,250 | 123,879 |
| 流動資産合計 | 16,788,055 | 14,780,417 |
| 固定資産 | | |
| 有形固定資産 | | |
| 建物 | 3,539,185 | 3,557,216 |
| 減価償却累計額 | 1,987,698 | 2,073,765 |
| 建物(純額) | 1,551,487 | 1,483,450 |
| 構築物 | 1,527,020 | 1,528,716 |
| 減価償却累計額 | 1,009,731 | 1,045,969 |
| 構築物(純額) | 517,289 | 482,747 |
| 機械及び装置 | 4,434,237 | 4,524,150 |
| 減価償却累計額 | 3,503,013 | 3,680,210 |
| 機械及び装置(純額) | 931,223 | 843,940 |
| 車両運搬具 | 57,206 | 53,966 |
| 減価償却累計額 | 44,385 | 45,826 |
| 車両運搬具(純額) | 12,821 | 8,140 |
| 工具、器具及び備品 | 1,950,257 | 2,012,194 |
| 減価償却累計額 | 1,796,774 | 1,902,638 |
| 工具、器具及び備品(純額) | 153,483 | 109,555 |
| 土地 | 175,119 | 175,119 |
| リース資産 | 33,969 | 42,921 |
| 減価償却累計額 | 5,564 | 12,426 |
| リース資産(純額) | 28,404 | 30,494 |
| 建設仮勘定 | 2,953 | - |
| 有形固定資産合計 | 3,372,782 | 3,133,447 |
| 無形固定資産 | | |
| ソフトウェア | 174,342 | 147,689 |
| ソフトウェア仮勘定 | 7,600 | 7,600 |
| リース資産 | - | 28,451 |
| その他 | 7,598 | 6,321 |

| | 前事業年度 (平成22年3月31日) | 当事業年度 (平成23年3月31日) |
|--------------|-----------------------|-----------------------|
| 無形固定資産合計 | 189,541 | 190,062 |
| 投資その他の資産 | | |
| 投資有価証券 | 2,160,080 | 1,881,360 |
| 関係会社株式 | 50,035 | 50,105 |
| 従業員に対する長期貸付金 | 24,314 | 22,662 |
| 長期前払費用 | 15,312 | 10,371 |
| 繰延税金資産 | 328,222 | 251,448 |
| 長期預金 | 700,000 | 700,000 |
| 投資不動産 | 100,413 | 94,816 |
| その他 | 380,788 | 198,307 |
| 貸倒引当金 | 51,449 | 51,849 |
| 投資その他の資産合計 | 3,707,715 | 3,157,221 |
| 固定資産合計 | 7,270,038 | 6,480,731 |
| 資産合計 | 24,058,094 | 21,261,149 |
| 負債の部 | | |
| 流動負債 | | |
| 支払手形 | 2,363,949 | 1,925,404 |
| 買掛金 | 2,607,991 | 2,155,746 |
| リース債務 | 6,098 | 14,177 |
| 未払金 | 499,306 | 399,315 |
| 未払費用 | 735,313 | 543,774 |
| 未払法人税等 | 753,664 | 211,645 |
| 未払消費税等 | 241,683 | - |
| 前受金 | 1,088,230 | 431,196 |
| 預り金 | 22,214 | 24,223 |
| 前受収益 | 444 | 1,174 |
| 受注損失引当金 | ² 115,796 | ² 154,207 |
| 製品保証引当金 | 171,440 | 108,939 |
| 役員賞与引当金 | 50,350 | 37,800 |
| その他 | 68,129 | ¹ 50,300 |
| 流動負債合計 | 8,724,612 | 6,057,905 |
| 固定負債 | | |
| リース債務 | 22,849 | 47,005 |
| 長期未払金 | 135,015 | 46,209 |
| 退職給付引当金 | 1,073,436 | 882,398 |
| その他 | 66,029 | 64,842 |
| 固定負債合計 | 1,297,330 | 1,040,455 |
| 負債合計 | 10,021,943 | 7,098,360 |

| | 前事業年度 (平成22年3月31日) | 当事業年度 (平成23年3月31日) |
|-----------------|-----------------------|-----------------------|
| 純資産の部 | | |
| 株主資本 | | |
| 資本金 | 810,000 | 810,000 |
| 資本剰余金 | | |
| 資本準備金 | 28,739 | 28,739 |
| その他資本剰余金 | 82,579 | 82,579 |
| 資本剰余金合計 | 111,319 | 111,319 |
| 利益剰余金 | | |
| 利益準備金 | 202,500 | 202,500 |
| その他利益剰余金 | | |
| 圧縮記帳積立金 | 36,313 | 32,377 |
| 別途積立金 | 9,567,000 | 9,567,000 |
| 繰越利益剰余金 | 3,447,280 | 3,637,505 |
| その他利益剰余金合計 | 13,050,593 | 13,236,883 |
| 利益剰余金合計 | 13,253,093 | 13,439,383 |
| 自己株式 | 378,598 | 420,066 |
| 株主資本合計 | 13,795,814 | 13,940,636 |
| 評価・換算差額等 | | |
| その他有価証券評価差額金 | 264,184 | 199,324 |
| 繰延ヘッジ損益 | 23,847 | 22,828 |
| 評価・換算差額等合計 | 240,337 | 222,152 |
| 純資産合計 | 14,036,151 | 14,162,788 |
| 負債純資産合計 | 24,058,094 | 21,261,149 |

【損益計算書】

(単位：千円)

| | 前事業年度 (自 平成21年 4月 1日 至 平成22年 3月31日) | 当事業年度 (自 平成22年 4月 1日 至 平成23年 3月31日) |
|--------------|-------------------------------------------|-------------------------------------------|
| 売上高 | 23,705,302 | 18,145,041 |
| 売上原価 | 1, 3, 5, 6 18,594,033 | 1, 3, 5, 6 14,295,928 |
| 売上総利益 | 5,111,268 | 3,849,112 |
| 販売費及び一般管理費 | 2, 3 3,424,612 | 2, 3 3,019,341 |
| 営業利益 | 1,686,656 | 829,771 |
| 営業外収益 | | |
| 受取利息 | 3,020 | 1,173 |
| 有価証券利息 | 23,498 | 21,977 |
| 受取配当金 | 4 39,467 | 4 39,617 |
| 受取賃貸料 | 74,966 | 75,247 |
| その他 | 30,018 | 18,320 |
| 営業外収益合計 | 170,971 | 156,335 |
| 営業外費用 | | |
| 支払利息 | 764 | - |
| 投資有価証券売却損 | 87,773 | - |
| 投資有価証券評価損 | - | 98,560 |
| 為替差損 | - | 17,317 |
| 賃貸費用 | - | 22,486 |
| その他 | 31,713 | 22,935 |
| 営業外費用合計 | 120,251 | 161,299 |
| 経常利益 | 1,737,376 | 824,807 |
| 税引前当期純利益 | 1,737,376 | 824,807 |
| 法人税、住民税及び事業税 | 722,081 | 207,217 |
| 法人税等調整額 | 16,668 | 203,777 |
| 法人税等合計 | 705,412 | 410,995 |
| 当期純利益 | 1,031,964 | 413,812 |

【製造原価明細書】

| 区分 | 注記 番号 | 前事業年度 (自平成21年4月1日 至平成22年3月31日) | | 当事業年度 (自平成22年4月1日 至平成23年3月31日) | |
|-------------|----------|--------------------------------------|------------|--------------------------------------|------------|
| | | 金額(千円) | 構成比 (%) | 金額(千円) | 構成比 (%) |
| 材料費 | | 9,001,492 | 53.4 | 5,722,141 | 46.4 |
| 労務費 | | 3,045,287 | 18.1 | 2,806,755 | 22.8 |
| 経費 | | 4,866,781 | 28.9 | 3,829,702 | 31.1 |
| (うち据付工事費) | | (2,385,998) | | (1,868,811) | |
| (うち減価償却費) | | (532,830) | | (496,081) | |
| (うち外注加工費) | | (553,482) | | (483,494) | |
| (うち外注木型費) | | (217,282) | | (183,305) | |
| 受注損失引当金繰入額等 | | 68,141 | 0.4 | 28,561 | 0.2 |
| 当期総製造費用 | | 16,845,420 | 100.0 | 12,330,038 | 100.0 |
| 期首仕掛品たな卸高 | | 4,922,398 | | 3,168,751 | |
| 合計 | | 21,767,818 | | 15,498,789 | |
| 期末仕掛品たな卸高 | | 3,168,751 | | 1,205,137 | |
| 他勘定振替高 | | 5,033 | | 2,276 | |
| 当期製品製造原価 | | 18,594,033 | | 14,295,928 | |

他勘定振替高の内訳は次のとおりである。

| 項目 | 前事業年度 (自平成21年4月1日 至平成22年3月31日) | 当事業年度 (自平成22年4月1日 至平成23年3月31日) |
|-------|--------------------------------------|--------------------------------------|
| 固定資産他 | 5,033千円 | 2,276千円 |

(注) 原価計算の方法

当社は種類、形式及び容量を異にする製品の受注生産を行っているため、個別原価計算方法を採用している。すべての原価要素は原則として実際原価によっているが、直接賃金、製造間接費、製品管理費、調達管理費、社内工事費、社内設計部費の単価については予定原価を用い、実際原価との差額はこれを、原則として毎期末調整計算を行い売上原価とたな卸資産とに科目別に配賦している。

【株主資本等変動計算書】

(単位：千円)

| | 前事業年度 (自 平成21年 4月 1日 至 平成22年 3月31日) | 当事業年度 (自 平成22年 4月 1日 至 平成23年 3月31日) |
|-----------------|-------------------------------------------|-------------------------------------------|
| 株主資本 | | |
| 資本金 | | |
| 前期末残高 | 810,000 | 810,000 |
| 当期変動額 | | |
| 当期変動額合計 | - | - |
| 当期末残高 | 810,000 | 810,000 |
| 資本剰余金 | | |
| 資本準備金 | | |
| 前期末残高 | 28,739 | 28,739 |
| 当期変動額 | | |
| 当期変動額合計 | - | - |
| 当期末残高 | 28,739 | 28,739 |
| その他資本剰余金 | | |
| 前期末残高 | 82,579 | 82,579 |
| 当期変動額 | | |
| 当期変動額合計 | - | - |
| 当期末残高 | 82,579 | 82,579 |
| 資本剰余金合計 | | |
| 前期末残高 | 111,319 | 111,319 |
| 当期変動額 | | |
| 当期変動額合計 | - | - |
| 当期末残高 | 111,319 | 111,319 |
| 利益剰余金 | | |
| 利益準備金 | | |
| 前期末残高 | 202,500 | 202,500 |
| 当期変動額 | | |
| 当期変動額合計 | - | - |
| 当期末残高 | 202,500 | 202,500 |
| その他利益剰余金 | | |
| 圧縮記帳積立金 | | |
| 前期末残高 | 40,954 | 36,313 |
| 当期変動額 | | |
| 圧縮記帳積立金の取崩 | 4,640 | 3,935 |
| 当期変動額合計 | 4,640 | 3,935 |
| 当期末残高 | 36,313 | 32,377 |
| 別途積立金 | | |
| 前期末残高 | 9,567,000 | 9,567,000 |
| 当期変動額 | | |
| 当期変動額合計 | - | - |
| 当期末残高 | 9,567,000 | 9,567,000 |

| | 前事業年度 (自 平成21年 4月 1日 至 平成22年 3月31日) | 当事業年度 (自 平成22年 4月 1日 至 平成23年 3月31日) |
|---------------------|-------------------------------------------|-------------------------------------------|
| 繰越利益剰余金 | | |
| 前期末残高 | 2,620,159 | 3,447,280 |
| 当期変動額 | | |
| 剰余金の配当 | 209,484 | 227,523 |
| 当期純利益 | 1,031,964 | 413,812 |
| 圧縮記帳積立金の取崩 | 4,640 | 3,935 |
| 当期変動額合計 | 827,120 | 190,225 |
| 当期末残高 | 3,447,280 | 3,637,505 |
| 利益剰余金合計 | | |
| 前期末残高 | 12,430,613 | 13,253,093 |
| 当期変動額 | | |
| 剰余金の配当 | 209,484 | 227,523 |
| 当期純利益 | 1,031,964 | 413,812 |
| 圧縮記帳積立金の取崩 | - | - |
| 当期変動額合計 | 822,480 | 186,289 |
| 当期末残高 | 13,253,093 | 13,439,383 |
| 自己株式 | | |
| 前期末残高 | 202,738 | 378,598 |
| 当期変動額 | | |
| 自己株式の取得 | 175,859 | 41,467 |
| 当期変動額合計 | 175,859 | 41,467 |
| 当期末残高 | 378,598 | 420,066 |
| 株主資本合計 | | |
| 前期末残高 | 13,149,193 | 13,795,814 |
| 当期変動額 | | |
| 剰余金の配当 | 209,484 | 227,523 |
| 当期純利益 | 1,031,964 | 413,812 |
| 自己株式の取得 | 175,859 | 41,467 |
| 当期変動額合計 | 646,620 | 144,821 |
| 当期末残高 | 13,795,814 | 13,940,636 |
| 評価・換算差額等 | | |
| その他有価証券評価差額金 | | |
| 前期末残高 | 8,325 | 264,184 |
| 当期変動額 | | |
| 株主資本以外の項目の当期変動額（純額） | 272,509 | 64,860 |
| 当期変動額合計 | 272,509 | 64,860 |
| 当期末残高 | 264,184 | 199,324 |
| 繰延ヘッジ損益 | | |
| 前期末残高 | 77,600 | 23,847 |
| 当期変動額 | | |
| 株主資本以外の項目の当期変動額（純額） | 101,447 | 46,675 |
| 当期変動額合計 | 101,447 | 46,675 |

| | 前事業年度 (自 平成21年 4月 1日 至 平成22年 3月31日) | 当事業年度 (自 平成22年 4月 1日 至 平成23年 3月31日) |
|---------------------|-------------------------------------------|-------------------------------------------|
| 当期末残高 | 23,847 | 22,828 |
| 評価・換算差額等合計 | | |
| 前期末残高 | 69,275 | 240,337 |
| 当期変動額 | | |
| 株主資本以外の項目の当期変動額（純額） | 171,061 | 18,184 |
| 当期変動額合計 | 171,061 | 18,184 |
| 当期末残高 | 240,337 | 222,152 |
| 純資産合計 | | |
| 前期末残高 | 13,218,469 | 14,036,151 |
| 当期変動額 | | |
| 剰余金の配当 | 209,484 | 227,523 |
| 当期純利益 | 1,031,964 | 413,812 |
| 自己株式の取得 | 175,859 | 41,467 |
| 株主資本以外の項目の当期変動額（純額） | 171,061 | 18,184 |
| 当期変動額合計 | 817,682 | 126,636 |
| 当期末残高 | 14,036,151 | 14,162,788 |

【重要な会計方針】

| 前事業年度 (自 平成21年 4月 1日 至 平成22年 3月31日) | 当事業年度 (自 平成22年 4月 1日 至 平成23年 3月31日) |
|-----------------------------------------------------------------------------------------------------------------------------------------------------------------------------------------------------------------------------------------------------------------------------------------------------------------------------------------------------------------------------------------------------------------------------------------------------------------------------------------------------------------------------------------------------------------------------------------------------------------------------------------------------------------------------------------------------------------------------------------------------------------------------------------------------------------------------------------------------------------|------------------------------------------------------------------------------------------------------------------------------------------------------------------------------------------------------------------------------------------------------------------------------------------------------------------------------------------------------------------------------------------------------------------------------------------------------------------|
| <p>1 有価証券の評価基準及び評価方法</p> <p>(1) 子会社株式.....移動平均法による原価法</p> <p>(2) その他有価証券 時価のあるもの.....決算末日の市場価格等に基づく時価法（評価差額は全部純資産直入法により処理し、売却原価は移動平均法により算定） 時価のないもの.....移動平均法による原価法</p> <p>2 たな卸資産の評価基準及び評価方法</p> <p>(1) 仕掛品.....個別法による原価法 （貸借対照表価額については収益性の低下に基づく簿価切下げの方法）</p> <p>(2) 原材料及び貯蔵品...移動平均法による原価法 （貸借対照表価額については収益性の低下に基づく簿価切下げの方法）</p> <p>3 固定資産の減価償却の方法</p> <p>(1) 有形固定資産（リース資産を除く）...定率法 ただし、平成10年 4月 1日以降新規取得の建物（附属設備を除く）については定額法 主な耐用年数は以下のとおりである。 建物 3年～50年 構築物 3年～60年 機械装置 5年～12年 車両運搬具 4年～7年 工具、器具及び備品 2年～20年</p> <p>(2) 無形固定資産...定額法 ただし、自社利用のソフトウェアについては、社内における利用可能期間（概ね5年）に基づく定額法</p> <p>(3) 投資不動産...定率法 主な耐用年数は以下のとおりである。 構築物 10年～40年</p> <p>(4) リース資産...定額法 リース期間を耐用年数とし、残存価額を零とする定額法 なお、所有権移転外ファイナンス・リース取引のうち、リース取引開始日が平成20年 3月31日以前のリース取引については、引き続き、通常の賃貸借取引に係る方法に準じた会計処理を適用している。</p> | <p>1 有価証券の評価基準及び評価方法</p> <p>(1) 子会社株式.....同左</p> <p>(2) その他有価証券 時価のあるもの.....同左 時価のないもの.....同左</p> <p>2 たな卸資産の評価基準及び評価方法</p> <p>(1) 仕掛品.....同左</p> <p>(2) 原材料及び貯蔵品...同左</p> <p>3 固定資産の減価償却の方法</p> <p>(1) 有形固定資産（リース資産を除く） 同左</p> <p>(2) 無形固定資産（リース資産を除く） 同左</p> <p>(3) 投資不動産 同左</p> <p>(4) リース資産 所有権移転外ファイナンス・リース取引に係るリース資産 リース期間を耐用年数とし、残存価額を零とする定額法 なお、リース取引開始日が平成20年 3月31日以前のリース取引については、引き続き、通常の賃貸借取引に係る方法に準じた会計処理を適用している。</p> |

| <p>前事業年度 (自 平成21年 4月 1日 至 平成22年 3月31日)</p> | <p>当事業年度 (自 平成22年 4月 1日 至 平成23年 3月31日)</p> |
|-------------------------------------------------------------------------------------------------------------------------------------------------------------------------------------------------------------------------------------------------------------------------------------------------------------------------------------------------------------------------------------------------------------------------------------------------------------------------------------------------------------------------------------------------------------------------------------------------------------------------------------------------------------------------------------------------------------------------------------------------------------------------------------------------------------------------------------------------------------------------|-------------------------------------------------------------------------------------------------------------------------------------------------------------------------------------------------------------------------------------------------------------------------------------------------------------------------------------------------------------------|
| <p>4 引当金の計上基準</p> <p>(1) 貸倒引当金 売上債権、貸付金等の貸倒損失に備えるため、一般債権については貸倒実績率により、貸倒懸念債権等特定の債権については個別に回収可能性を検討し、回収不能見込額を計上している。</p> <p>(2) 受注損失引当金 受注工事の損失発生に備えるため、当事業年度末の手持受注工事のうち、損失発生の可能性が高く、かつ、その金額を合理的に見積ることが可能な工事について、損失見込額を計上している。</p> <p>(3) 製品保証引当金 完成工事に係る将来の無償保証工事費用の支出に備えるため、費用見込額を過去の実績を基礎に計上している。</p> <p>(4) 役員賞与引当金 役員の賞与支給に備えるため、当事業年度における支給見込額を計上している。</p> <p>(5) 退職給付引当金 従業員の退職給付に備えるため、当事業年度末における退職給付債務及び年金資産の見込額に基づき計上している。 また、執行役員のうち、従業員地位である者に対しての退職金支給に備えるため、会社内規に基づく当事業年度末要支給額を計上している。 なお、数理計算上の差異は、10年による定率法により按分した額を発生翌事業年度から費用処理することとしている。 また、過去勤務債務は、5年の定額法により費用処理することとしている。</p> <p>(会計処理の変更) 当事業年度より、「「退職給付に係る会計基準」の一部改正(その3)」(企業会計基準第19号 平成20年7月31日)を適用している。なお、これによる影響はない。</p> <p>5 重要な収益及び費用の計上基準</p> <p>(1)当事業年度末までの進捗部分について成果の確実性が認められる工事 ・工事進行基準 (工事の進捗率の見積りは原価比例法)</p> <p>(2)その他の工事 ・工事完成基準</p> | <p>4 引当金の計上基準</p> <p>(1) 貸倒引当金 同左</p> <p>(2) 受注損失引当金 同左</p> <p>(3) 製品保証引当金 同左</p> <p>(4) 役員賞与引当金 同左</p> <p>(5) 退職給付引当金 従業員の退職給付に備えるため、当事業年度末における退職給付債務及び年金資産の見込額に基づき計上している。 また、執行役員のうち、従業員地位である者に対しての退職金支給に備えるため、会社内規に基づく当事業年度末要支給額を計上している。 なお、数理計算上の差異は、10年による定率法により按分した額を発生翌事業年度から費用処理することとしている。</p> <p>5 重要な収益及び費用の計上基準 同左</p> |

| <p>前事業年度 (自 平成21年 4月 1日 至 平成22年 3月31日)</p> | <p>当事業年度 (自 平成22年 4月 1日 至 平成23年 3月31日)</p> |
|-----------------------------------------------------------------------------------------------------------------------------------------------------------------------------------------------------------------------------------------------------------------------------------------------------------------------------------------------------------------------------------------------------------------------------------------------------------------------------------------------------------------------------------------------------------------------------------------------------------------------------------------------------------------------------------------------------------------------------------------------------------------------------------------------------------------------------------------------------------------------------------------|--------------------------------------------------------------------------------------------------------------------------------------------------------------------------------------------|
| <p>(会計処理の変更)</p> <p>請負工事に係る収益の計上基準については、従来、請負金額15億円以上かつ工期2年以上の工事については工事進行基準を適用し、その他の工事については工事完成基準を適用していたが、「工事契約に関する会計基準」(企業会計基準第15号 平成19年12月27日)及び「工事契約に関する会計基準の適用指針」(企業会計基準適用指針第18号 平成19年12月27日)を適用し、当事業年度に着手した工事契約から、当事業年度末までの進捗部分について成果の確実性が認められる工事については工事進行基準(工事の進捗率の見積りは原価比例法)を適用し、その他の工事については工事完成基準を適用している。</p> <p>これにより、売上高は993,369千円増加し、営業利益、経常利益及び税引前当期純利益は、それぞれ187,790千円増加している。</p> <p>6 重要なヘッジ会計の方法</p> <p>(1) ヘッジ会計の方法 繰延ヘッジ処理によっている。 また、為替変動リスクのヘッジについて振当処理の要件を満たしている場合には、振当処理を採用している。</p> <p>(2) ヘッジ手段とヘッジ対象 ヘッジ手段.....為替予約 ヘッジ対象.....外貨建売掛金、外貨建買掛金</p> <p>(3) ヘッジ方針 為替相場変動に伴うリスクの軽減、金融収支改善のため、対象債権、債務の範囲内でヘッジを行っている。</p> <p>(4) ヘッジの有効性評価の方法 為替予約の締結時に、「外貨建取引に関する為替管理基準」に従って、外貨建による同一金額で同一期日の為替予約をそれぞれ振当てているため、その後の為替相場の変動による相関関係は完全に確保されており、その判定をもって有効性の判定に代えている。</p> <p>7 その他財務諸表作成のための基本となる重要な事項 消費税等の会計処理 消費税等の会計処理は、税抜方式によっている。</p> | <p>6 重要なヘッジ会計の方法</p> <p>(1) ヘッジ会計の方法 同左</p> <p>(2) ヘッジ手段とヘッジ対象 同左</p> <p>(3) ヘッジ方針 同左</p> <p>(4) ヘッジの有効性評価の方法 同左</p> <p>7 その他財務諸表作成のための基本となる重要な事項 消費税等の会計処理 同左</p> |

【会計処理方法の変更】

| 前事業年度 (自 平成21年4月1日 至 平成22年3月31日) | 当事業年度 (自 平成22年4月1日 至 平成23年3月31日) |
|----------------------------------------|-----------------------------------------------------------------------------------------------------------------------------------------------------|
| | (資産除去債務に関する会計基準の適用) 当事業年度より、「資産除去債務に関する会計基準」 (企業会計基準第18号 平成20年3月31日)及び「資産除去債務に関する会計基準の適用指針」(企業会計基準適用指針第21号 平成20年3月31日)を適用している。 これによる影響はない。 |

【表示方法の変更】

| 前事業年度 (自 平成21年4月1日 至 平成22年3月31日) | 当事業年度 (自 平成22年4月1日 至 平成23年3月31日) |
|------------------------------------------------------------------------------------------------------------------------------|------------------------------------------------------------------------------------------------------------------------------------------------------------------------------------------------------------------|
| (貸借対照表) 1 前事業年度まで独立科目で掲記していた「設備関係支払手形」(当事業年度計上額28,036千円)は、負債及び純資産の合計の100分の1以下となったため、流動負債の「その他」に含めて表示することに変更した。 (損益計算書) | (貸借対照表) 1 前事業年度まで独立科目で掲記していた「未払消費税等」(当事業年度計上額13,750千円)は、負債及び純資産の合計の100分の1以下となったため、流動負債の「その他」に含めて表示することに変更した。 (損益計算書) 1 前事業年度まで営業外費用の「その他」に含めて表示していた「賃貸費用」(前期計上額10,236千円)は、営業外費用の総額の100分の10を超えたため区分掲記した。 |

【注記事項】

(貸借対照表関係)

| 前事業年度 (平成22年3月31日) | 当事業年度 (平成23年3月31日) |
|--------------------------------------------------------------------------------------------------------|------------------------------------------------------------------------------------------------------------------------------------------------------|
| 2 損失が見込まれる工事契約に係る仕掛品と受注損失引当金は、相殺せずに両建てで表示している。 損失の発生が見込まれる工事契約に係る仕掛品のうち、受注損失引当金に対応する額は158,146千円である。 | 1 消費税等の表示 未払消費税等は、流動負債の「その他」に含めて表示している。 2 損失が見込まれる工事契約に係る仕掛品と受注損失引当金は、相殺せずに両建てで表示している。 損失の発生が見込まれる工事契約に係る仕掛品のうち、受注損失引当金に対応する額は107,803千円である。 |

(損益計算書関係)

| 前事業年度 (自平成21年4月1日 至平成22年3月31日) | 当事業年度 (自平成22年4月1日 至平成23年3月31日) |
|-------------------------------------------------------------------------------------------------------------------------------------------------------------------------------------------------------------------------------|-----------------------------------------------------------------------------------------------------------------------------------------------------------------------------------------------------------------------------------------------------|
| 1 当社はすべて受注生産であるため、製品の在庫を必要としないので製品勘定はない。 | 1 同左 |
| 2 販売費に属する費用のおおよその割合は76%であり、一般管理費に属する費用のおおよその割合は24%である。 主要な費目及び金額は次のとおりである。 販売手数料 203,814千円 荷造運送費 409,637 給与手当・賞与等 1,411,284 退職給付費用 94,781 旅費交通費・通信費 156,126 減価償却費 30,518 賃借料 199,433 研究開発費 215,811 | 2 販売費に属する費用のおおよその割合は74%であり、一般管理費に属する費用のおおよその割合は26%である。 主要な費目及び金額は次のとおりである。 販売手数料 136,705千円 荷造運送費 288,288 給与手当・賞与等 1,301,885 退職給付費用 105,596 役員賞与引当金繰入額 37,800 旅費交通費・通信費 132,662 減価償却費 28,894 賃借料 195,897 研究開発費 204,102 |
| 3 一般管理費及び当期製造費用に含まれる研究開発費 251,231千円 | 3 一般管理費及び当期製造費用に含まれる研究開発費 240,496千円 |
| 4 関係会社に係る営業外収益 受取配当金 3,198千円 | 4 関係会社に係る営業外収益 受取配当金 3,198千円 |
| 5 期末たな卸高は収益性の低下に伴う簿価切下後の金額であり、次のたな卸資産評価損が売上原価に含まれている。 8,528千円 | 5 期末たな卸高は収益性の低下に伴う簿価切下後の金額であり、次のたな卸資産評価損が売上原価に含まれている。 6,554千円 |
| 6 売上原価に含まれている受注損失引当金繰入額 115,796千円 | 6 売上原価に含まれている受注損失引当金繰入額 154,207千円 |

(株主資本等変動計算書関係)

前事業年度(自平成21年4月1日至平成22年3月31日)

自己株式の種類及び株式数に関する事項

| | 前事業年度末 株式数(千株) | 当事業年度増加 株式数(千株) | 当事業年度減少 株式数(千株) | 当事業年度末 株式数(千株) |
|---------|-------------------|--------------------|--------------------|-------------------|
| 普通株式(注) | 121 | 104 | - | 226 |
| 合計 | 121 | 104 | - | 226 |

(注)普通株式の自己株式の株数の増加104千株は、単元未満株式の買取りによる増加0千株、取締役会決議による自己株式の取得による増加104千株である。

当事業年度(自平成22年4月1日至平成23年3月31日)

自己株式の種類及び株式数に関する事項

| | 前事業年度末 株式数(千株) | 当事業年度増加 株式数(千株) | 当事業年度減少 株式数(千株) | 当事業年度末 株式数(千株) |
|---------|-------------------|--------------------|--------------------|-------------------|
| 普通株式(注) | 226 | 25 | - | 251 |
| 合計 | 226 | 25 | - | 251 |

(注)普通株式の自己株式の株数の増加25千株は、単元未満株式の買取りによる増加0千株、取締役会決議による自己株式の取得による増加25千株である。

(リース取引関係)

| 前事業年度 (自平成21年4月1日 至平成22年3月31日) | 当事業年度 (自平成22年4月1日 至平成23年3月31日) | | | | | | | | | | | | | | | | | | | | | | | | | | | | | | | | | | | | | | | | | | | | | | | | |
|----------------------------------------------------------------------------------------------------------------------------------------------------------------------------------------------------------------------------------------------------------------------------------------------------------------------------------------------------------------------------------------------------------------------------------------------------------------------------------------------------------------------------------------------------------------------------------------------------------------------------------------------------------------------------------------------------------------------------------------------------------------------------------------------------------------------------------------------------------------------------------------------------------------------------------------------------------------------------------------------------------------------------------------------------------------------------------------------------------------------------------------------------------------------------------------------------------------------------------------------------------------------------------------------------------------------------------------------------------------------------------------------------------------------------------------------------------------------------------------------------------------------------------------------------------------------------------------------------------------------------------------------------------------------------------------------------------------------------------------------------------------------------------------------------------------------------------------------------------------------------------------------------------------------------------|--------------------------------------|--------------------|--------------------|-----------------|-----------|--------|--------|--------|--------|--------|--------|-------|----|---------|--------|--------|--|----------------|-----|----------|-----|-------|----|--------|--------|----------|----------|--------|-----------------------------------------------------------------------------------------------------------------------------------------------------------------------------------------------------------------------------------------------------------------------------------------------------------------------------------------------------------------------------------------------------------------------------------------------------------------------------------------------------------------------------------------------------------------------------------------------------------------------------------------------------------------------------------------------------------------------------------------------------------------------------------------------------------------------------------------------------------------------------------------------------------------------------------------------------------------------------------------------------------------------------------------------------------------------------------------------------------------------------------------------------------------------------------------------------------------------------------------------------------------------------------------------------------------|--|-----------------|--------------------|-----------------|-----------|--------|--------|-------|--|----------------|-----|---------|-----|-------|----|-------|--------|----------|----------|--------|
| <p>1 ファイナンス・リース取引 所有権移転外ファイナンス・リース取引 リース資産の内容 有形固定資産 三島事業所(工場)における事務機器である。</p> <p>リース資産の減価償却の方法 重要な会計方針「3.固定資産の減価償却の方法」に記載のとおりである。 なお、所有権移転外ファイナンス・リース取引のうち、リース取引開始日が、平成20年3月31日以前のリース取引については、通常の賃貸借取引に係る方法に準じた会計処理によっており、その内容は次のとおりである。</p> <p>(1) リース物件の取得価額相当額、減価償却累計額相当額及び期末残高相当額</p> <table border="1"> <thead> <tr> <th></th> <th style="text-align: center;">取得価額相当額 (千円)</th> <th style="text-align: center;">減価償却累計額相当額 (千円)</th> <th style="text-align: center;">期末残高相当額 (千円)</th> </tr> </thead> <tbody> <tr> <td>工具、器具及び備品</td> <td style="text-align: right;">67,543</td> <td style="text-align: right;">50,052</td> <td style="text-align: right;">17,491</td> </tr> <tr> <td>ソフトウェア</td> <td style="text-align: right;">50,318</td> <td style="text-align: right;">44,969</td> <td style="text-align: right;">5,349</td> </tr> <tr> <td>合計</td> <td style="text-align: right;">117,862</td> <td style="text-align: right;">95,021</td> <td style="text-align: right;">22,840</td> </tr> </tbody> </table> <p>なお、取得価額相当額は、未経過リース料期末残高が有形固定資産の期末残高等に占める割合が低いため、支払利子込み法により算定している。</p> <p>(2) 未経過リース料期末残高相当額等</p> <table border="1"> <thead> <tr> <th></th> <th style="text-align: right;">未経過リース料期末残高相当額</th> </tr> </thead> <tbody> <tr> <td>1年内</td> <td style="text-align: right;">16,645千円</td> </tr> <tr> <td>1年超</td> <td style="text-align: right;">6,195</td> </tr> <tr> <td>合計</td> <td style="text-align: right;">22,840</td> </tr> </tbody> </table> <p>なお、未経過リース料期末残高相当額は、未経過リース料期末残高が有形固定資産の期末残高等に占める割合が低いため、支払利子込み法により算定している。</p> <p>(3) 支払リース料及び減価償却費相当額</p> <table border="1"> <tbody> <tr> <td>支払リース料</td> <td style="text-align: right;">30,550千円</td> </tr> <tr> <td>減価償却費相当額</td> <td style="text-align: right;">30,550</td> </tr> </tbody> </table> <p>(4) 減価償却費相当額の算定方法 リース期間を耐用年数とし、残存価額を零とする定額法によっている。</p> <p>(減損損失について) リース資産に配分された減損損失はない。</p> | | 取得価額相当額 (千円) | 減価償却累計額相当額 (千円) | 期末残高相当額 (千円) | 工具、器具及び備品 | 67,543 | 50,052 | 17,491 | ソフトウェア | 50,318 | 44,969 | 5,349 | 合計 | 117,862 | 95,021 | 22,840 | | 未経過リース料期末残高相当額 | 1年内 | 16,645千円 | 1年超 | 6,195 | 合計 | 22,840 | 支払リース料 | 30,550千円 | 減価償却費相当額 | 30,550 | <p>1 ファイナンス・リース取引 所有権移転外ファイナンス・リース取引 リース資産の内容 有形固定資産 三島事業所(工場)における事務機器である。 無形固定資産 三島事業所(工場)におけるソフトウェアである。 リース資産の減価償却の方法 同左</p> <p>(1) リース物件の取得価額相当額、減価償却累計額相当額及び期末残高相当額</p> <table border="1"> <thead> <tr> <th></th> <th style="text-align: center;">取得価額相当額 (千円)</th> <th style="text-align: center;">減価償却累計額相当額 (千円)</th> <th style="text-align: center;">期末残高相当額 (千円)</th> </tr> </thead> <tbody> <tr> <td>工具、器具及び備品</td> <td style="text-align: right;">41,491</td> <td style="text-align: right;">35,296</td> <td style="text-align: right;">6,195</td> </tr> </tbody> </table> <p>同左</p> <p>(2) 未経過リース料期末残高相当額等</p> <table border="1"> <thead> <tr> <th></th> <th style="text-align: right;">未経過リース料期末残高相当額</th> </tr> </thead> <tbody> <tr> <td>1年内</td> <td style="text-align: right;">3,900千円</td> </tr> <tr> <td>1年超</td> <td style="text-align: right;">2,294</td> </tr> <tr> <td>合計</td> <td style="text-align: right;">6,195</td> </tr> </tbody> </table> <p>同左</p> <p>(3) 支払リース料及び減価償却費相当額</p> <table border="1"> <tbody> <tr> <td>支払リース料</td> <td style="text-align: right;">16,645千円</td> </tr> <tr> <td>減価償却費相当額</td> <td style="text-align: right;">16,645</td> </tr> </tbody> </table> <p>(4) 減価償却費相当額の算定方法 同左</p> <p>(減損損失について) 同左</p> | | 取得価額相当額 (千円) | 減価償却累計額相当額 (千円) | 期末残高相当額 (千円) | 工具、器具及び備品 | 41,491 | 35,296 | 6,195 | | 未経過リース料期末残高相当額 | 1年内 | 3,900千円 | 1年超 | 2,294 | 合計 | 6,195 | 支払リース料 | 16,645千円 | 減価償却費相当額 | 16,645 |
| | 取得価額相当額 (千円) | 減価償却累計額相当額 (千円) | 期末残高相当額 (千円) | | | | | | | | | | | | | | | | | | | | | | | | | | | | | | | | | | | | | | | | | | | | | | |
| 工具、器具及び備品 | 67,543 | 50,052 | 17,491 | | | | | | | | | | | | | | | | | | | | | | | | | | | | | | | | | | | | | | | | | | | | | | |
| ソフトウェア | 50,318 | 44,969 | 5,349 | | | | | | | | | | | | | | | | | | | | | | | | | | | | | | | | | | | | | | | | | | | | | | |
| 合計 | 117,862 | 95,021 | 22,840 | | | | | | | | | | | | | | | | | | | | | | | | | | | | | | | | | | | | | | | | | | | | | | |
| | 未経過リース料期末残高相当額 | | | | | | | | | | | | | | | | | | | | | | | | | | | | | | | | | | | | | | | | | | | | | | | | |
| 1年内 | 16,645千円 | | | | | | | | | | | | | | | | | | | | | | | | | | | | | | | | | | | | | | | | | | | | | | | | |
| 1年超 | 6,195 | | | | | | | | | | | | | | | | | | | | | | | | | | | | | | | | | | | | | | | | | | | | | | | | |
| 合計 | 22,840 | | | | | | | | | | | | | | | | | | | | | | | | | | | | | | | | | | | | | | | | | | | | | | | | |
| 支払リース料 | 30,550千円 | | | | | | | | | | | | | | | | | | | | | | | | | | | | | | | | | | | | | | | | | | | | | | | | |
| 減価償却費相当額 | 30,550 | | | | | | | | | | | | | | | | | | | | | | | | | | | | | | | | | | | | | | | | | | | | | | | | |
| | 取得価額相当額 (千円) | 減価償却累計額相当額 (千円) | 期末残高相当額 (千円) | | | | | | | | | | | | | | | | | | | | | | | | | | | | | | | | | | | | | | | | | | | | | | |
| 工具、器具及び備品 | 41,491 | 35,296 | 6,195 | | | | | | | | | | | | | | | | | | | | | | | | | | | | | | | | | | | | | | | | | | | | | | |
| | 未経過リース料期末残高相当額 | | | | | | | | | | | | | | | | | | | | | | | | | | | | | | | | | | | | | | | | | | | | | | | | |
| 1年内 | 3,900千円 | | | | | | | | | | | | | | | | | | | | | | | | | | | | | | | | | | | | | | | | | | | | | | | | |
| 1年超 | 2,294 | | | | | | | | | | | | | | | | | | | | | | | | | | | | | | | | | | | | | | | | | | | | | | | | |
| 合計 | 6,195 | | | | | | | | | | | | | | | | | | | | | | | | | | | | | | | | | | | | | | | | | | | | | | | | |
| 支払リース料 | 16,645千円 | | | | | | | | | | | | | | | | | | | | | | | | | | | | | | | | | | | | | | | | | | | | | | | | |
| 減価償却費相当額 | 16,645 | | | | | | | | | | | | | | | | | | | | | | | | | | | | | | | | | | | | | | | | | | | | | | | | |

(有価証券関係)

前事業年度(自平成21年4月1日至平成22年3月31日)における子会社株式(貸借対照表計上額 50,035千円)は、市場価格がなく、時価を把握することが極めて困難と認められることから、記載していない。

当事業年度(自平成22年4月1日至平成23年3月31日)における子会社株式(貸借対照表計上額 50,105千円)は、市場価格がなく、時価を把握することが極めて困難と認められることから、記載していない。

(税効果会計関係)

| 前事業年度 (平成22年3月31日) | 当事業年度 (平成23年3月31日) |
|---------------------------------------------------------------|------------------------------------------------|
| 1 繰延税金資産及び繰延税金負債の発生主な原因別の内訳 | 1 繰延税金資産及び繰延税金負債の発生主な原因別の内訳 |
| (繰延税金資産) | (繰延税金資産) |
| 未払事業税等 63,775千円 | 未払事業税等 24,220千円 |
| 未払費用 273,389 | 未払費用 194,489 |
| 受注損失引当金 46,921 | 受注損失引当金 62,485 |
| 製品保証引当金 69,467 | 製品保証引当金 44,142 |
| 追加原価未払金 13,195 | 追加原価未払金 9,256 |
| 減価償却超過額 17,125 | 減価償却超過額 14,386 |
| 退職給付引当金 434,956 | 退職給付引当金 361,081 |
| 長期未払金 51,884 | 長期未払金 15,900 |
| 繰延ヘッジ損益 16,245 | 未払金 38,207 |
| その他 127,250 | その他 175,766 |
| 繰延税金資産小計 1,114,207 | 繰延税金資産小計 939,932 |
| 評価性引当額 92,823 | 評価性引当額 141,229 |
| 繰延税金資産合計 1,021,384 | 繰延税金資産合計 798,703 |
| (繰延税金負債) | (繰延税金負債) |
| 圧縮記帳積立金 24,742 | 圧縮記帳積立金 22,062 |
| その他有価証券評価差額金 169,600 | その他有価証券評価差額金 123,188 |
| 繰延税金負債合計 194,342 | その他 15,572 |
| 繰延税金資産の純額 827,043 | 繰延税金負債合計 160,822 |
| | 繰延税金資産の純額 637,881 |
| 2 法定実効税率と税効果会計適用後の法人税等の負担率との差異の原因となった主要な項目別の内訳 | 2 法定実効税率と税効果会計適用後の法人税等の負担率との差異の原因となった主要な項目別の内訳 |
| 法定実効税率と税効果会計適用後の法人税等の負担率との間の差異が法定実効税率の100分の5以下であるため注記を省略している。 | (%) |
| | 法定実効税率 40.52 |
| | (調整) |
| | 交際費等永久に損金に算入されない項目 4.57 |
| | 受取配当金等永久に益金に算入されない項目 1.02 |
| | 住民税均等割 0.64 |
| | 評価性引当額の変動額 5.87 |
| | その他 0.75 |
| | 税効果会計適用後の法人税等の負担率 49.83 |
| | - |

(1株当たり情報)

| 前事業年度 (自 平成21年4月1日 至 平成22年3月31日) | | 当事業年度 (自 平成22年4月1日 至 平成23年3月31日) | |
|-------------------------------------------------|-------------|-------------------------------------------------|------------|
| 1株当たり純資産額 | 3,084.55円 | 1株当たり純資産額 | 3,129.72円 |
| 1株当たり当期純利益 | 222.52円 | 1株当たり当期純利益 | 91.02円 |
| なお、潜在株式調整後1株当たり当期純利益については、 潜在株式がないため記載していない。 | | なお、潜在株式調整後1株当たり当期純利益については、 潜在株式がないため記載していない。 | |
| 1株当たり当期純利益の算定上の基礎 | | 1株当たり当期純利益の算定上の基礎 | |
| 損益計算書上の当期純利益 | 1,031,964千円 | 損益計算書上の当期純利益 | 413,812千円 |
| 普通株主に帰属しない金額 | | 普通株主に帰属しない金額 | |
| 普通株式に係る当期純利益 | 1,031,964千円 | 普通株式に係る当期純利益 | 413,812千円 |
| 普通株式の期中平均株式数 | 4,637,707株 | 普通株式の期中平均株式数 | 4,546,208株 |

(重要な後発事象)

前事業年度(自 平成21年4月1日 至 平成22年3月31日)

該当事項なし

当事業年度(自 平成22年4月1日 至 平成23年3月31日)

該当事項なし

【附属明細表】

【有価証券明細表】

【株式】

| 銘柄 | 株式数(株) | 貸借対照表計上額(千円) |
|------------------------------|-----------|--------------|
| (投資有価証券) | | |
| その他有価証券 | | |
| (株)三菱UFJフィナンシャル・グループ | 906,000 | 347,904 |
| (株)東芝 | 578,000 | 235,246 |
| (株)鶴見製作所 | 320,000 | 201,280 |
| 水道機工(株) | 467,000 | 110,679 |
| (株)明電舎 | 270,000 | 99,900 |
| 中部電力(株) | 49,854 | 92,229 |
| 国際石油開発帝石ホールディングス(株) | 74 | 46,694 |
| 東海カーボン(株) | 70,150 | 29,042 |
| ジェイエフイーホールディングス(株) | 11,100 | 27,017 |
| ダイハツディーゼル(株) | 55,000 | 23,265 |
| 野村ホールディングス(株) | 51,000 | 22,185 |
| 三井物産(株) | 10,000 | 14,910 |
| MS&ADインシュアランスグループホールディングス(株) | 5,700 | 10,795 |
| (株)筑波ゴルフコース | 3 | 10,500 |
| 三菱重工業(株) | 25,000 | 9,550 |
| その他(6銘柄) | 178,943 | 14,987 |
| 合計 | 2,997,824 | 1,296,185 |

【債券】

| 銘柄 | 投資口数又は額面金額 | 貸借対照表計上額(千円) |
|--------------------------|------------|--------------|
| (有価証券) | | |
| ウォルトディズニーカンパニー | 780,000口 | 67,104 |
| 合計 | 780,000口 | 67,104 |
| (投資有価証券) | | |
| 三菱東京UFJ銀行社債 | 2,000,000口 | 203,078 |
| テルストラコーポレーションリミテッド | 1,000,000口 | 86,005 |
| ドイツテレコムインターナショナルファイナンスBV | 820,000口 | 72,425 |
| ゴールドマン・サックスグループインク | 810,000口 | 71,979 |
| 国際復興開発銀行 | 300,000口 | 23,688 |
| クイーンズランド州財務公社 | 210,000口 | 18,015 |
| フランス国債 | 122,000口 | 14,761 |
| 合計 | 5,262,000口 | 489,954 |

【その他】

| 銘柄 | 投資口数又は額面金額 | 貸借対照表計上額(千円) |
|-----------------|----------------|--------------|
| (有価証券) | | |
| 其他有価証券 | | |
| 野村キャッシュリザーブファンド | 1,601,064,587口 | 1,601,064 |
| 合計 | 1,601,064,587口 | 1,601,064 |
| (投資有価証券) | | |
| 其他有価証券 | | |
| (投資信託受益証券) | | |
| マイストーリー・株25 | 9,000口 | 95,220 |
| 合計 | 9,000口 | 95,220 |

【有形固定資産等明細表】

| 資産の種類 | 前期末残高 (千円) | 当期増加額 (千円) | 当期減少額 (千円) | 当期末残高 (千円) | 当期末減価償却累計額又は償却累計額 (千円) | 当期償却額 (千円) | 差引当期末残高 (千円) |
|-----------|---------------|---------------|---------------|---------------|---------------------------|---------------|-----------------|
| 有形固定資産 | | | | | | | |
| 建物 | 3,539,185 | 25,476 | 7,445 | 3,557,216 | 2,073,765 | 92,735 | 1,483,450 |
| 構築物 | 1,527,020 | 2,865 | 1,170 | 1,528,716 | 1,045,969 | 37,137 | 482,747 |
| 機械及び装置 | 4,434,237 | 114,717 | 24,804 | 4,524,150 | 3,680,210 | 201,713 | 843,940 |
| 車両運搬具 | 57,206 | - | 3,240 | 53,966 | 45,826 | 4,635 | 8,140 |
| 工具、器具及び備品 | 1,950,257 | 79,257 | 17,320 | 2,012,194 | 1,902,638 | 122,943 | 109,555 |
| 土地 | 175,119 | - | - | 175,119 | - | - | 175,119 |
| リース資産 | 33,969 | 8,952 | - | 42,921 | 12,426 | 6,862 | 30,494 |
| 建設仮勘定 | 2,953 | 144,650 | 147,604 | - | - | - | - |
| 有形固定資産計 | 11,719,950 | 375,919 | 201,584 | 11,894,284 | 8,760,837 | 466,028 | 3,133,447 |
| 無形固定資産 | | | | | | | |
| ソフトウェア | 294,721 | 31,198 | 10,686 | 315,233 | 167,543 | 57,850 | 147,689 |
| ソフトウェア仮勘定 | 7,600 | 20,258 | 20,258 | 7,600 | - | - | 7,600 |
| リース資産 | - | 29,518 | - | 29,518 | 1,067 | 1,067 | 28,451 |
| その他 | 9,421 | - | 2,478 | 6,943 | 621 | 40 | 6,321 |
| 無形固定資産計 | 311,742 | 80,975 | 33,423 | 359,295 | 169,232 | 58,958 | 190,062 |
| 長期前払費用 | 34,552 | 4,503 | 20,983 | 18,073 | 7,701 | 2,172 | 10,371 |
| 繰延資産 | - | - | - | - | - | - | - |

(注) 当期増加額のうち主なものは次のとおりである。

| | | |
|---------|----------------------|----------|
| 機械及び装置 | 第8工場変電所 10,000KVA変圧器 | 30,993千円 |
| 機械及び装置 | 特高変電所 10,000KVA変圧器 | 28,633千円 |
| 機械及び装置 | 第8工場変電所 試験用盤 | 20,760千円 |
| 無形リース資産 | 人事給与システム ソフト | 24,518千円 |

【引当金明細表】

| 区分 | 前期末残高 (千円) | 当期増加額 (千円) | 当期減少額 (目的使用) (千円) | 当期減少額 (その他) (千円) | 当期末残高 (千円) |
|---------|---------------|---------------|-------------------------|------------------------|---------------|
| 貸倒引当金 | 51,449 | 51,849 | - | 51,449 | 51,849 |
| 受注損失引当金 | 115,796 | 154,207 | 56,343 | 59,452 | 154,207 |
| 製品保証引当金 | 171,440 | 108,939 | 113,819 | 57,620 | 108,939 |
| 役員賞与引当金 | 50,350 | 37,800 | 49,350 | 1,000 | 37,800 |

(注) 貸倒引当金、受注損失引当金、製品保証引当金の当期減少額(その他)は、洗替による戻入額である。
また、役員賞与引当金の当期減少額(その他)は、余剰分の戻入額である。

(2) 【主な資産及び負債の内容】

現金及び預金

| 区分 | 金額(千円) |
|--------|-----------|
| 現金 | 39,605 |
| 預金 | |
| 郵便振替貯金 | 11,298 |
| 当座預金 | 146,377 |
| 普通預金 | 1,732,923 |
| 定期預金 | 10,000 |
| 計 | 1,900,600 |
| 合計 | 1,940,205 |

受取手形

(イ) 相手先別内訳

| 相手先 | 金額(千円) |
|-----------|---------|
| 田中機電工業(株) | 157,334 |
| 正法工業(株) | 93,660 |
| (株)守谷商会 | 87,856 |
| 三和機械(株) | 62,992 |
| (株)荏原製作所 | 22,575 |
| その他 | 110,938 |
| 合計 | 535,355 |

(口) 期日別内訳

| 期日別 | 金額(千円) |
|----------|---------|
| 平成23年 4月 | 36,225 |
| 5月 | 223,451 |
| 6月 | 109,710 |
| 7月 | 66,004 |
| 8月 | 82,176 |
| 9月 | 17,787 |
| 合計 | 535,355 |

売掛金

(イ) 相手先別内訳

| 相手先 | 金額(千円) |
|----------|-----------|
| (株)守谷商会 | 1,564,641 |
| 千代田工販(株) | 631,066 |
| 東京都下水道局 | 399,121 |
| 国土交通省 | 412,262 |
| 大阪府大阪市 | 286,487 |
| その他 | 5,426,332 |
| 合計 | 8,719,912 |

(ロ) 売掛金の発生及び回収並びに滞留状況

| 期首残高 (千円) | 当期発生高 (千円) | 当期回収高 (千円) | 当期末残高 (千円) | 回収率(%) | 滞留期間(日) |
|--------------|---------------|---------------|---------------|------------------------------------|------------------------------|
| (A) | (B) | (C) | (D) | $\frac{(C)}{(A) + (B)} \times 100$ | (A) + (D) 2 (B) 365 |
| 11,230,801 | 18,907,461 | 21,418,350 | 8,719,912 | 71.1 | 192.6 |

(注) 消費税等の会計処理は税抜方式を採用しているが、上記「当期発生高」には消費税等が含まれている。

仕掛品

| 製品名 | 金額(千円) |
|-------|-----------|
| ポンプ | 818,836 |
| 送風機 | 350,330 |
| バルブ | 8,730 |
| その他製品 | 27,238 |
| 合計 | 1,205,137 |

原材料及び貯蔵品

| 区分 | 金額(千円) |
|---------|---------|
| 原材料 | |
| ポンプ部品 | 39,992 |
| 電気機器類 | 21,850 |
| プロイガー部品 | 19,263 |
| その他 | 37,599 |
| 小計 | 118,706 |
| 貯蔵品 | |
| 消耗工具 | 3,752 |
| その他 | 2,837 |
| 小計 | 6,590 |
| 合計 | 125,296 |

支払手形

(イ) 相手先別内訳

| 相手先 | 金額(千円) |
|------------------|-----------|
| (株)守谷商会 | 571,558 |
| ヤンマーエネルギーシステム(株) | 112,980 |
| (株)森田鉄工所 | 71,938 |
| 千代田工販(株) | 71,893 |
| (株)U E X | 59,020 |
| その他 | 1,038,012 |
| 合計 | 1,925,404 |

(ロ) 期日別内訳

| 期日別 | 金額(千円) |
|---------|-----------|
| 平成23年4月 | 270,313 |
| 5月 | 603,898 |
| 6月 | 336,468 |
| 7月 | 423,458 |
| 8月 | 291,266 |
| 合計 | 1,925,404 |

買掛金

相手先別内訳

| 相手先 | 金額(千円) |
|------------------|-----------|
| (株)守谷商会 | 272,768 |
| イワキ・モリタニ電工(株) | 178,958 |
| ヤンマーエネルギーシステム(株) | 86,902 |
| 貝坂工業(株) | 79,642 |
| 飯塚電機工業(株) | 59,409 |
| その他 | 1,478,064 |
| 合計 | 2,155,746 |

(3)【その他】

該当事項なし

第6【提出会社の株式事務の概要】

| | |
|-----------------------------------------------|-----------------------------------------------------------------------------------------------------------------------------------------------|
| 事業年度 | 4月1日から3月31日まで |
| 定時株主総会 | 6月中 |
| 基準日 | 3月31日 |
| 剰余金の配当の基準日 | 9月30日 3月31日 |
| 1単元の株式数 | 100株 |
| 単元未満株式の買取り 取扱場所 株主名簿管理人 取次所 買取手数料 | 東京都千代田区丸の内一丁目4番5号 三菱UFJ信託銀行株式会社証券代行部 東京都千代田区丸の内一丁目4番5号 三菱UFJ信託銀行株式会社 - 株式の売買の委託に係る手数料相当額として別途定める金額 |
| 公告掲載方法 | 当社の公告方法は電子公告とする。ただし、事故その他やむを得ない事由によって電子公告をすることができない場合は、日本経済新聞に掲載して行う。 公告掲載URL http://www.dmw.co.jp/ |
| 株主に対する特典 | 毎年3月31日現在の株主名簿に記載又は記録されている100株以上所有の株主に対し1,500円相当、300株以上所有の株主に対し3,000円相当の静岡茶を5月下旬頃に贈呈 |

(注) 当会社の株主は、その有する単元未満株式について、次に掲げる権利以外の権利を行使することができないものと定款で定めている。

- (1) 会社法第189条第2項各号に掲げる権利
- (2) 会社法第166条第1項の規定による請求をする権利
- (3) 株主の有する株式数に応じて募集株式および募集新株予約権の割当てを受ける権利

第7【提出会社の参考情報】

1【提出会社の親会社等の情報】

当社は、金融商品取引法第24条の7第1項に規定する親会社等はありません。

2【その他の参考情報】

当事業年度の開始日から有価証券報告書提出日までの間に次の書類を提出している。

| | | | |
|-------------------------------|---------------------------------------------------------------------|-------------------------------|--------------------------|
| (1) 有価証券報告書 及びその添付書類並びに確認書 | 事業年度 (第75期) | 自 平成21年4月1日 至 平成22年3月31日 | 平成22年6月28日 関東財務局長に提出 |
| (2) 内部統制報告書及びその添付書類 | | | 平成22年6月28日 関東財務局長に提出 |
| (3) 四半期報告書及び確認書 | (第76期 第1四半期) | 自 平成22年4月1日 至 平成22年6月30日 | 平成22年8月12日 関東財務局長に提出 |
| | (第76期 第 2四半期) | 自 平成22年7月1日 至 平成22年9月30日 | 平成22年11月12日 関東財務局長に提出 |
| | (第76期 第 3四半期) | 自 平成22年10月1日 至 平成22年12月31日 | 平成23年2月14日 関東財務局長に提出 |
| (4) 臨時報告書 | 企業内容等の開示に関する内閣府令第 19条第2項第9号の2(株主総会にお ける議決権行使の結果)に基づく臨時 報告書 | | 平成22年7月1日 関東財務局長に提出 |
| (5) 自己株券買付状況報告書 | 報告期間 | 自 平成23年2月1日 至 平成23年2月28日 | 平成23年3月11日 関東財務局長に提出 |

第二部【提出会社の保証会社等の情報】

該当事項なし

独立監査人の監査報告書及び内部統制監査報告書

平成22年6月11日

株式会社 電業社機械製作所

取締役会 御中

新日本有限責任監査法人

指定有限責任社員
業務執行社員 公認会計士 鈴木 正明

指定有限責任社員
業務執行社員 公認会計士 吉野 保則

<財務諸表監査>

当監査法人は、金融商品取引法第193条の2第1項の規定に基づく監査証明を行うため、「経理の状況」に掲げられている株式会社電業社機械製作所の平成21年4月1日から平成22年3月31日までの連結会計年度の連結財務諸表、すなわち、連結貸借対照表、連結損益計算書、連結株主資本等変動計算書、連結キャッシュ・フロー計算書及び連結附属明細表について監査を行った。この連結財務諸表の作成責任は経営者にあり、当監査法人の責任は独立の立場から連結財務諸表に対する意見を表明することにある。

当監査法人は、我が国において一般に公正妥当と認められる監査の基準に準拠して監査を行った。監査の基準は、当監査法人に連結財務諸表に重要な虚偽の表示がないかどうかの合理的な保証を得ることを求めている。監査は、試査を基礎として行われ、経営者が採用した会計方針及びその適用方法並びに経営者によって行われた見積りの評価も含め全体としての連結財務諸表の表示を検討することを含んでいる。当監査法人は、監査の結果として意見表明のための合理的な基礎を得たと判断している。

当監査法人は、上記の連結財務諸表が、我が国において一般に公正妥当と認められる企業会計の基準に準拠して、株式会社電業社機械製作所及び連結子会社の平成22年3月31日現在の財政状態並びに同日をもって終了する連結会計年度の経営成績及びキャッシュ・フローの状況をすべての重要な点において適正に表示しているものと認める。

追記情報

「会計処理の変更」に記載されているとおり、会社は当連結会計年度より「工事契約に関する会計基準」及び「工事契約に関する会計基準の適用指針」を適用している。

<内部統制監査>

当監査法人は、金融商品取引法第193条の2第2項の規定に基づく監査証明を行うため、株式会社電業社機械製作所の平成22年3月31日現在の内部統制報告書について監査を行った。財務報告に係る内部統制を整備及び運用並びに内部統制報告書を作成する責任は、経営者にあり、当監査法人の責任は、独立の立場から内部統制報告書に対する意見を表明することにある。また、財務報告に係る内部統制により財務報告の虚偽の記載を完全には防止又は発見することができない可能性がある。

当監査法人は、我が国において一般に公正妥当と認められる財務報告に係る内部統制の監査の基準に準拠して内部統制監査を行った。財務報告に係る内部統制の監査の基準は、当監査法人に内部統制報告書に重要な虚偽の表示がないかどうかの合理的な保証を得ることを求めている。内部統制監査は、試査を基礎として行われ、財務報告に係る内部統制の評価範囲、評価手続及び評価結果についての、経営者が行った記載を含め全体としての内部統制報告書の表示を検討することを含んでいる。当監査法人は、内部統制監査の結果として意見表明のための合理的な基礎を得たと判断している。

当監査法人は、株式会社電業社機械製作所が平成22年3月31日現在の財務報告に係る内部統制は有効であると表示した上記の内部統制報告書が、我が国において一般に公正妥当と認められる財務報告に係る内部統制の評価の基準に準拠して、財務報告に係る内部統制の評価について、すべての重要な点において適正に表示しているものと認める。

会社と当監査法人又は業務執行社員との間には、公認会計士法の規定により記載すべき利害関係はない。

以上

1. 上記は、監査報告書の原本に記載された事項を電子化したものであり、その原本は有価証券報告書提出会社が別途保管している。
2. 連結財務諸表の範囲にはX B R Lデータ自体は含まれていません。

独立監査人の監査報告書及び内部統制監査報告書

平成23年 6 月14日

株式会社 電業社機械製作所

取締役会 御中

新日本有限責任監査法人

指定有限責任社員
業務執行社員 公認会計士 鈴木 正明

指定有限責任社員
業務執行社員 公認会計士 吉野 保則

<財務諸表監査>

当監査法人は、金融商品取引法第193条の2第1項の規定に基づく監査証明を行うため、「経理の状況」に掲げられている株式会社電業社機械製作所の平成22年4月1日から平成23年3月31日までの連結会計年度の連結財務諸表、すなわち、連結貸借対照表、連結損益計算書、連結包括利益計算書、連結株主資本等変動計算書、連結キャッシュ・フロー計算書及び連結附属明細表について監査を行った。この連結財務諸表の作成責任は経営者であり、当監査法人の責任は独立の立場から連結財務諸表に対する意見を表明することにある。

当監査法人は、我が国において一般に公正妥当と認められる監査の基準に準拠して監査を行った。監査の基準は、当監査法人に連結財務諸表に重要な虚偽の表示がないかどうかの合理的な保証を得ることを求めている。監査は、試査を基礎として行われ、経営者が採用した会計方針及びその適用方法並びに経営者によって行われた見積りの評価も含め全体としての連結財務諸表の表示を検討することを含んでいる。当監査法人は、監査の結果として意見表明のための合理的な基礎を得たと判断している。

当監査法人は、上記の連結財務諸表が、我が国において一般に公正妥当と認められる企業会計の基準に準拠して、株式会社電業社機械製作所及び連結子会社の平成23年3月31日現在の財政状態並びに同日をもって終了する連結会計年度の経営成績及びキャッシュ・フローの状況をすべての重要な点において適正に表示しているものと認める。

<内部統制監査>

当監査法人は、金融商品取引法第193条の2第2項の規定に基づく監査証明を行うため、株式会社電業社機械製作所の平成23年3月31日現在の内部統制報告書について監査を行った。財務報告に係る内部統制を整備及び運用並びに内部統制報告書を作成する責任は、経営者であり、当監査法人の責任は、独立の立場から内部統制報告書に対する意見を表明することにある。また、財務報告に係る内部統制により財務報告の虚偽の記載を完全には防止又は発見することができない可能性がある。

当監査法人は、我が国において一般に公正妥当と認められる財務報告に係る内部統制の監査の基準に準拠して内部統制監査を行った。財務報告に係る内部統制の監査の基準は、当監査法人に内部統制報告書に重要な虚偽の表示がないかどうかの合理的な保証を得ることを求めている。内部統制監査は、試査を基礎として行われ、財務報告に係る内部統制の評価範囲、評価手続及び評価結果についての、経営者が行った記載を含め全体としての内部統制報告書の表示を検討することを含んでいる。当監査法人は、内部統制監査の結果として意見表明のための合理的な基礎を得たと判断している。

当監査法人は、株式会社電業社機械製作所が平成23年3月31日現在の財務報告に係る内部統制は有効であると表示した上記の内部統制報告書が、我が国において一般に公正妥当と認められる財務報告に係る内部統制の評価の基準に準拠して、財務報告に係る内部統制の評価について、すべての重要な点において適正に表示しているものと認める。

会社と当監査法人又は業務執行社員との間には、公認会計士法の規定により記載すべき利害関係はない。

以上

-
1. 上記は、監査報告書の原本に記載された事項を電子化したものであり、その原本は有価証券報告書提出会社が別途保管している。
 2. 連結財務諸表の範囲にはX B R L データ自体は含まれていません。

独立監査人の監査報告書

平成22年6月11日

株式会社 電業社機械製作所

取締役会 御中

新日本有限責任監査法人

指定有限責任社員
業務執行社員 公認会計士 鈴木 正明

指定有限責任社員
業務執行社員 公認会計士 吉野 保則

当監査法人は、金融商品取引法第193条の2第1項の規定に基づく監査証明を行うため、「経理の状況」に掲げられている株式会社電業社機械製作所の平成21年4月1日から平成22年3月31日までの第75期事業年度の財務諸表、すなわち、貸借対照表、損益計算書、株主資本等変動計算書及び附属明細表について監査を行った。この財務諸表の作成責任は経営者であり、当監査法人の責任は独立の立場から財務諸表に対する意見を表明することにある。

当監査法人は、我が国において一般に公正妥当と認められる監査の基準に準拠して監査を行った。監査の基準は、当監査法人に財務諸表に重要な虚偽の表示がないかどうかの合理的な保証を得ることを求めている。監査は、試査を基礎として行われ、経営者が採用した会計方針及びその適用方法並びに経営者によって行われた見積りの評価も含め全体としての財務諸表の表示を検討することを含んでいる。当監査法人は、監査の結果として意見表明のための合理的な基礎を得たと判断している。

当監査法人は、上記の財務諸表が、我が国において一般に公正妥当と認められる企業会計の基準に準拠して、株式会社電業社機械製作所の平成22年3月31日現在の財政状態及び同日をもって終了する事業年度の経営成績をすべての重要な点において適正に表示しているものと認める。

追記情報

「会計処理の変更」に記載されているとおり、会社は当事業年度より「工事契約に関する会計基準」及び「工事契約に関する会計基準の適用指針」を適用している。

会社と当監査法人又は業務執行社員との間には、公認会計士法の規定により記載すべき利害関係はない。

以上

-
1. 上記は、監査報告書の原本に記載された事項を電子化したものであり、その原本は有価証券報告書提出会社が別途保管しております。
 2. 財務諸表の範囲にはXBR Lデータ自体は含まれていません。

独立監査人の監査報告書

平成23年6月14日

株式会社 電業社機械製作所

取締役会 御中

新日本有限責任監査法人

指定有限責任社員
業務執行社員 公認会計士 鈴木 正明

指定有限責任社員
業務執行社員 公認会計士 吉野 保則

当監査法人は、金融商品取引法第193条の2第1項の規定に基づく監査証明を行うため、「経理の状況」に掲げられている株式会社電業社機械製作所の平成22年4月1日から平成23年3月31日までの第76期事業年度の財務諸表、すなわち、貸借対照表、損益計算書、株主資本等変動計算書及び附属明細表について監査を行った。この財務諸表の作成責任は経営者であり、当監査法人の責任は独立の立場から財務諸表に対する意見を表明することにある。

当監査法人は、我が国において一般に公正妥当と認められる監査の基準に準拠して監査を行った。監査の基準は、当監査法人に財務諸表に重要な虚偽の表示がないかどうかの合理的な保証を得ることを求めている。監査は、試査を基礎として行われ、経営者が採用した会計方針及びその適用方法並びに経営者によって行われた見積りの評価も含め全体としての財務諸表の表示を検討することを含んでいる。当監査法人は、監査の結果として意見表明のための合理的な基礎を得たと判断している。

当監査法人は、上記の財務諸表が、我が国において一般に公正妥当と認められる企業会計の基準に準拠して、株式会社電業社機械製作所の平成23年3月31日現在の財政状態及び同日をもって終了する事業年度の経営成績をすべての重要な点において適正に表示しているものと認める。

会社と当監査法人又は業務執行社員との間には、公認会計士法の規定により記載すべき利害関係はない。

以上

-
1. 上記は、監査報告書の原本に記載された事項を電子化したものであり、その原本は有価証券報告書提出会社が別途保管しております。
 2. 財務諸表の範囲にはX B R Lデータ自体は含まれていません。