

【表紙】

【提出書類】	有価証券報告書
【根拠条文】	金融商品取引法第24条第1項
【提出先】	関東財務局長
【提出日】	2023年6月28日
【事業年度】	第79期（自 2022年4月1日 至 2023年3月31日）
【会社名】	共英製鋼株式会社
【英訳名】	K Y O E I S T E E L L T D .
【代表者の役職氏名】	代表取締役社長 廣富 靖以
【本店の所在の場所】	大阪市北区堂島浜一丁目4番16号
【電話番号】	06 - 6346 - 5221（代表）
【事務連絡者氏名】	上席執行役員本社情報システム部担当・経理部担当役員補佐兼本社経理部長・情報システム部長 林 進
【最寄りの連絡場所】	大阪市北区堂島浜一丁目4番16号
【電話番号】	06 - 6346 - 5221（代表）
【事務連絡者氏名】	上席執行役員本社情報システム部担当・経理部担当役員補佐兼本社経理部長・情報システム部長 林 進
【縦覧に供する場所】	株式会社東京証券取引所  (東京都中央区日本橋兜町2番1号)

## 第一部【企業情報】

## 第1【企業の概況】

## 1【主要な経営指標等の推移】

## (1) 連結経営指標等

回次	第75期	第76期	第77期	第78期	第79期
決算年月	2019年3月	2020年3月	2021年3月	2022年3月	2023年3月
売上高 (百万円)	242,257	239,343	226,371	292,719	355,715
経常利益 (百万円)	8,646	18,954	12,935	10,549	14,671
親会社株主に帰属する当期純利益 (百万円)	6,505	7,978	8,788	6,322	13,108
包括利益 (百万円)	4,548	6,050	9,974	13,871	19,656
純資産額 (百万円)	153,781	158,044	164,583	175,689	190,174
総資産額 (百万円)	261,590	269,145	282,282	314,203	337,713
1株当たり純資産額 (円)	3,299.82	3,397.93	3,553.45	3,749.63	4,134.64
1株当たり当期純利益 (円)	149.78	183.56	202.22	145.48	301.61
潜在株式調整後1株当たり当期純利益 (円)	-	-	-	-	-
自己資本比率 (%)	54.8	54.9	54.7	51.9	53.2
自己資本利益率 (%)	4.6	5.5	5.8	4.0	7.7
株価収益率 (倍)	10.5	6.8	8.2	9.2	5.3
営業活動によるキャッシュ・フロー (百万円)	4,367	33,246	15,191	13,697	19,259
投資活動によるキャッシュ・フロー (百万円)	19,430	19,323	36,778	6,933	6,138
財務活動によるキャッシュ・フロー (百万円)	11,081	1,697	5,137	7,339	9,017
現金及び現金同等物の期末残高 (百万円)	26,407	42,085	25,351	27,210	32,421
従業員数 (名)	3,200	3,605	3,985	4,021	3,972
[外、平均臨時雇用者数]	[384]	[396]	[452]	[432]	[431]

(注) 1 潜在株式調整後1株当たり当期純利益については、潜在株式が存在しないため記載していません。

2 「収益認識に関する会計基準」(企業会計基準第29号 2020年3月31日)等を第78期(2022年3月期)の期首から適用し、第78期(2022年3月期)以降に係る主要な経営指標等については、当該会計基準等を適用した後の指標等となっています。

(2) 提出会社の経営指標等

回次	第75期	第76期	第77期	第78期	第79期
決算年月	2019年3月	2020年3月	2021年3月	2022年3月	2023年3月
売上高 (百万円)	109,959	103,002	94,124	118,649	139,897
経常利益 (百万円)	7,774	14,730	11,919	3,283	12,926
当期純利益 (百万円)	5,230	10,465	3,347	2,421	6,626
資本金 (百万円)	18,516	18,516	18,516	18,516	18,516
発行済株式総数 (株)	44,898,730	44,898,730	44,898,730	44,898,730	44,898,730
純資産額 (百万円)	121,927	130,669	130,719	130,243	135,957
総資産額 (百万円)	163,743	173,859	175,027	181,819	193,046
1株当たり純資産額 (円)	2,805.57	3,006.71	3,007.86	2,996.91	3,128.39
1株当たり配当額 (円)	40.00	75.00	60.00	40.00	80.00
(内、1株当たり中間配当額)	(10.00)	(10.00)	(15.00)	(15.00)	(15.00)
1株当たり当期純利益 (円)	120.43	240.81	77.03	55.71	152.47
潜在株式調整後1株当たり当期純利益 (円)	-	-	-	-	-
自己資本比率 (%)	74.5	75.2	74.7	71.6	70.4
自己資本利益率 (%)	4.3	8.3	2.6	1.9	5.0
株価収益率 (倍)	13.1	5.2	21.6	24.0	10.5
配当性向 (%)	33.2	31.1	77.9	71.8	52.5
従業員数 (名)	725	748	761	778	793
[外、平均臨時雇用者数]	[79]	[80]	[76]	[87]	[76]
株主総利回り (%)	88.2	74.3	100.1	84.7	103.8
(比較指標：TOPIX (%) (配当込み))	(95.0)	(85.9)	(122.1)	(124.6)	(131.8)
最高株価 (円)	2,510	2,314	1,775	1,712	1,706
最低株価 (円)	1,473	1,161	1,153	1,243	1,217

- (注) 1 潜在株式調整後1株当たり当期純利益については、潜在株式が存在しないため記載していません。
- 2 「収益認識に関する会計基準」(企業会計基準第29号 2020年3月31日)等を第78期(2022年3月期)の期首から適用し、第78期(2022年3月期)以降に係る主要な経営指標等については、当該会計基準等を適用した後の指標等となっています。
- 3 第79期の1株当たり配当額には、記念配当5円を含んでいます。
- 4 最高株価および最低株価は、2022年4月4日より東京証券取引所プライム市場におけるものであり、それ以前については東京証券取引所市場第一部におけるものです。

## 2【沿革】

当社は1939年大阪市城東区において鍛工業を目的として設立した共英鍛工所を母体として、1947年8月に現在の共英製鋼株式会社の前身である共栄製鉄株式会社を創業しました。その後1948年9月に共英製鋼株式会社に社名を変更し、現在に至っています。

当社の企業集団に係る経緯は、次のとおりです。

年月	概要
1947年8月	共栄製鉄(株) (資本金18万円) を創立 (1947年12月に伸鉄業に転換)
1948年9月	共英製鋼(株) に社名変更
1956年11月	共英伸鉄(株) (1963年12月共英特殊鋼(株) に社名変更) を設立し、平鋼の生産を開始
1962年2月	当社初の電炉工場として佃工場 (枚方事業所大阪工場) 新設
1963年2月	当社佃工場を共英製鉄(株) として分離
1966年3月	共英特殊鋼(株) を吸収合併し、当社放出工場とする (1989年3月閉鎖)
1967年3月	線材メーカーから小形棒鋼を主体とする条鋼メーカーに転換
1968年10月	海外での製鋼・圧延技術指導を目的に海外事業部を発足
1971年10月	大阪府枚方市に枚方電炉工場を新設
1972年10月	大阪府枚方市に枚方電炉工場に併設して圧延工場を新設し、製鋼圧延一貫体制確立 (現枚方事業所枚方工場)
1972年11月	山口県小野田市 (現山陽小野田市) に異形棒鋼と形鋼を製造販売する山口共英工業(株) を設立 熊本県宇土市に異形棒鋼と形鋼を製造販売する熊本共英工業(株) を設立
1973年1月	北米でのミニミル事業参入と海外事業拡大を目的として、米国ニューヨーク州に異形棒鋼と形鋼を製造販売するオーバンスチール社を設立
1979年1月	オーバンスチール社の経営権を譲渡
1979年4月	熊本共英工業(株) の経営権を譲渡
1980年6月	共英製鉄(株) のピレット運送を目的として、鐵鋼運輸興業(株) (現株共英メソナ) を設立
1982年4月	住友金属工業(株) (現日本製鉄(株)) と資本提携を行う
1984年2月	中部地区での拠点拡充のため、第一製鋼(株) (愛知県海部郡) の経営権を取得
1988年9月	山口共英工業(株) にサンキョウ事業部 (現メスキュード部) を新設し、医療廃棄物処理事業を開始
1988年10月	和歌山市に和歌山共英製鋼(株) を設立し、ジュニアH形鋼分野に進出
1990年4月	当社、共英製鉄(株)、山口共英工業(株)、第一製鋼(株) および和歌山共英製鋼(株) の共英グループ5社合併 共英製鉄(株) 以下4社を大阪事業所、山口事業所、名古屋事業所、和歌山事業所と改組
1990年11月	大阪府枚方市に共英産業(株) を設立し、当社事業所から排出する電炉スラグ等の処理事業に進出
1991年7月	和歌山市にキョウエイ製鐵(株) (現日鉄スチール(株)) を設立
1991年10月	和歌山事業所の営業権をキョウエイ製鐵(株) へ譲渡
1991年11月	(株)今村製作所 (大阪府寝屋川市、共英建材工業(株) に社名変更) の経営権を取得し、コラム (角形鋼管) 分野に進出
1992年12月	北米での事業拡大を目的として、米国フロリダ州にあるフロリダスチール社の経営権を取得
1993年9月	キョウエイ製鐵(株) の経営権を住友金属工業(株) に譲渡
1994年1月	ベトナムでの棒鋼・線材の製造拠点として、同国バリアブントウ省にピナ・キョウエイ・スチール社を設立
1994年3月	関東地区への進出を企図して関東スチール(株) を設立、茨城県新治郡新治村 (現土浦市) にある相場製鋼(株) 新治工場の製造設備を承継して事業開始
1996年1月	ベトナム・ハイフォン市にピナ・ジャパン・エンジニアリング社を設立 (鋳物工場)
1999年9月	アメリスチール社 (1996年4月フロリダスチール社から社名変更) の経営権を譲渡
2002年3月	中山鋼業(株) に出資し、合同製鐵(株) と並列で筆頭株主になる
2004年2月	山口県小野田市 (現山陽小野田市) に産業廃棄物処理事業の拡大を目的として、共英リサイクル(株) を設立
2005年3月	山口事業所加工品事業を新設分割して共英加工販売(株) を設立
2005年10月	株式交換方式にて共英産業(株) および(株)共英メソナを完全子会社化
2006年12月	東京証券取引所市場第一部および大阪証券取引所市場第一部に株式を上場
2012年3月	ベトナム・ニンビン省にキョウエイ・スチール・ベトナム社を設立し鉄鋼事業を開始
2012年4月	共英建材工業(株) の全株式を日鐵住金建材(株) (現日鉄建材(株)) に譲渡

年月	概要
2014年3月	(株)堺リサイクルセンター（現共英マテリアル(株)）を設立。同年4月に三井物産メタルズ(株)のスクラップヤードを譲り受けて事業開始
2015年7月	ベトナム・バリアブントウ省のピナ・キョウエイ・スチール社に製鋼工場・第二圧延工場を増設し、製鋼圧延一貫体制確立
2016年3月	枚方事業所大阪工場の操業を停止・同工場閉鎖
2016年12月	米国・テキサス州にあるBD Vinton LLCの全持分を取得し、連結子会社化（ピントン・スチール社と改称）
2017年11月	ベトナム・フンエン省にあるベトナム・イタリー・スチール社の株式を20%取得
2018年1月	ベトナム・バリアブントウ省のチー・バイ・インターナショナル・ポート社の港湾設備が完成し、操業を開始
2018年2月	産業機材および配管の製造・販売を行う(株)吉年（大阪府河内長野市）を事業譲受により子会社化
2018年5月	ベトナム・イタリー・スチール社の株式の45%を追加取得し、連結子会社化（出資比率65%）
2020年3月	カナダ国・アルバータ州にあるAltaSteel Inc.（アルタ・スチール社）の全株式を取得し、連結子会社化
2021年4月	共英産業(株)と(株)共英メソナの経営統合を実施。(株)共英メソナを共英産業(株)の子会社にするとともに、会社分割（吸収分割）により(株)共英メソナの運輸事業等を共英産業(株)に移転
2021年7月	持分法適用関連会社である中山鋼業株式会社の株式の2.5%を追加取得（出資比率45%）
2022年4月	東京証券取引所の市場区分の見直しにより、東京証券取引所の市場第一部からプライム市場に移行
2022年5月	ベトナム・イタリー・スチール社の株式の24.2%を追加取得（出資比率98%）

### 3【事業の内容】

当社グループは、当社、連結子会社17社、持分法適用関連会社3社により構成されており、国内鉄鋼事業、海外鉄鋼事業、環境リサイクル事業を主たる事業としています。

当社グループの事業内容および当社と関係会社の当該事業に係る位置付けは次のとおりです。

なお、次の3事業は「第5 経理の状況 1 連結財務諸表等 (1) 連結財務諸表 注記事項」に掲げるセグメントの区分と同一です。

(1) 国内鉄鋼事業.....国内鉄鋼事業におきましては、電気炉を使用して鉄スクラップを溶融し、精錬・圧延成形を施して土木・建設用鋼材を中心とした鉄鋼製品を製造し、販売しています。主要な製品は異形棒鋼、構造用棒鋼、平鋼、山形鋼、I形鋼、ネジ節鉄筋(タフネジバー®)、ピレット(半製品)、鉄筋加工製品等です。また、鉄鋼製品の仕入販売および鉄鋼製品の運搬事業も行っています。

鉄鋼製品の製造販売事業..... 枚方事業所および連結子会社の関東スチール株式会社にて異形棒鋼の製造販売、名古屋事業所にて異形棒鋼、ネジ節鉄筋(タフネジバー®)の製造販売、山口事業所にて異形棒鋼、構造用棒鋼、平鋼、山形鋼、I形鋼の製造販売、枚方事業所、山口事業所および名古屋事業所にてピレット(半製品)の製造販売を行っています。

鉄鋼製品の仕入販売事業..... 連結子会社である共英産業株式会社および共英加工販売株式会社にて鉄鋼製品の仕入販売および鉄筋加工製品の製造販売を行っています。

鉄鋼製品の運搬事業..... 連結子会社である共英産業株式会社にて鉄鋼製品の運搬事業を行っています。

< 主要な会社 >

当社、関東スチール株式会社、共英産業株式会社、共英加工販売株式会社

(2) 海外鉄鋼事業.....海外鉄鋼事業におきましては、自社電気炉にて鉄スクラップを溶融・精錬した半製品、または外部より購入した半製品に圧延成形を施して土木・建設・鉱石粉砕用鋼材を中心とした鉄鋼製品を製造し、販売しています。主要な製品は異形棒鋼、ネジ節鉄筋、線材、鉱石粉砕用丸鋼、鉱石粉砕鉄球用丸鋼、ピレット(半製品)です。

鉄鋼製品の製造販売事業..... ピナ・キョウエイ・スチール社にて異形棒鋼、ネジ節鉄筋、線材の製造販売、キョウエイ・スチール・ベトナム社およびベトナム・イタリー・スチール社にて異形棒鋼、線材の製造販売、ピントン・スチール社にて異形棒鋼、鉱石粉砕鉄球用丸鋼の製造販売、アルタ・スチール社にて異形棒鋼、鉱石粉砕用丸鋼、鉱石粉砕鉄球用丸鋼の製造販売、ベトナム・イタリー・スチール社にてピレット(半製品)の製造販売を行っています。

< 主要な会社 >

ピナ・キョウエイ・スチール社、キョウエイ・スチール・ベトナム社、ピントン・スチール社  
ピントン・メタル・プロセッシング社、米国共英製鋼会社、ベトナム・イタリー・スチール社  
アルタ・スチール社、メイプル・リーフ・メタル社

(3) 環境リサイクル事業...主な事業は医療廃棄物、産業廃棄物の中間および最終処理、再生砕石事業等です。

医療廃棄物の中間および最終処理事業... 山口事業所、連結子会社である株式会社共英メソナにて医療廃棄物の中間および最終処理事業を行っています。契約医療機関に専用容器を設置し、回収後電気炉にて無害化溶融処理を行う「メスキュードシステム」を確立しています。(メスキュード®)

産業廃棄物の中間および最終処理事業... 枚方事業所、山口事業所、名古屋事業所、連結子会社である関東スチール株式会社、株式会社共英メソナおよび共英リサイクル株式会社にて産業廃棄物の中間および最終処理事業を行っています。共英リサイクル株式会社では、ガス化溶融炉を用いて産業廃棄物の中間処理を行うと同時に燃料ガスを製造しています。この燃料ガスは山口事業所の圧延工程にて利用しています。

再生砕石事業..... 連結子会社である共英産業株式会社にて再生砕石事業を行っています。

< 主要な会社 >

当社、関東スチール株式会社、共英産業株式会社、株式会社共英メソナ、共英リサイクル株式会社

(4) その他.....主な事業は土木資材販売業、港湾事業、鋳物事業および保険代理店業等です。

土木資材販売業..... 連結子会社である共英産業株式会社で土木資材の販売を行っています。

港湾事業..... 連結子会社であるチー・バイ・インターナショナル・ポート社で港湾事業を行っています。

鋳物事業..... 連結子会社である共英産業株式会社、株式会社吉年およびピナ・ジャパン・エンジニアリング社で鋳物事業を行っています。

保険代理店業..... 連結子会社である共英産業株式会社で保険代理店業を行っています。

< 主要な会社 >

共英産業株式会社、チー・バイ・インターナショナル・ポート社、株式会社吉年、ピナ・ジャパン・エンジニアリング社

< 事業系統図 >

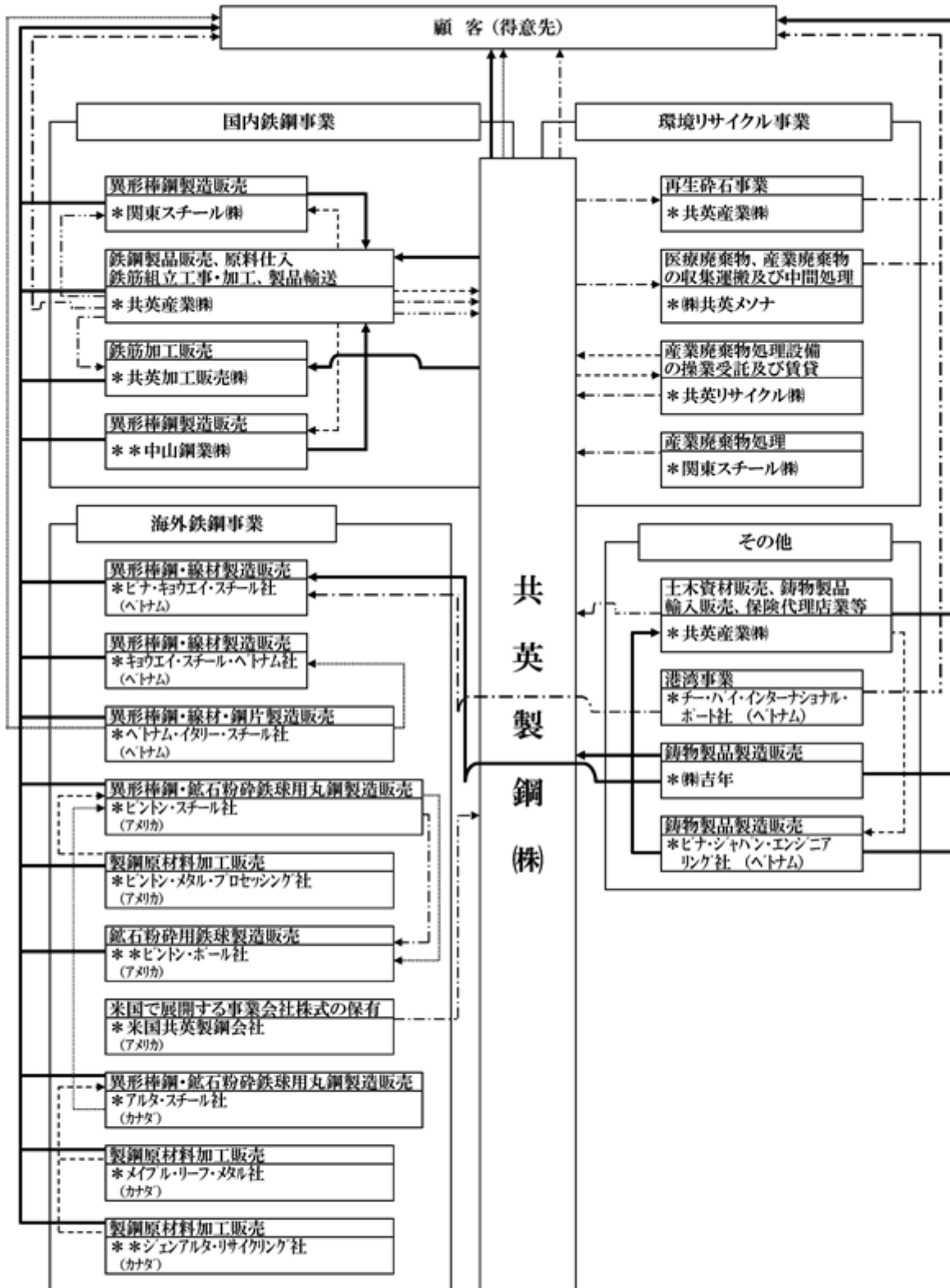

\* : 連結子会社  
\*\* : 持分法適用関連会社

→ : 製品  
—→ : 半製品(鋼片ほか)  
- - -> : 原材料(スクラップほか)  
- - - -> : 役務(加工・サービス)  
· · · ·> : 運輸



4【関係会社の状況】

名称	住所	資本金または出資金 (百万円)	主要な事業の内容	議決権の所有割合または被所有割合(%)	関係内容
(連結子会社) 関東スチール㈱ (注)3	茨城県土浦市	2,810	国内鉄鋼事業 環境リサイクル事業	100.0	原材料等の販売 資金の貸付
共英産業㈱	大阪府枚方市	180	国内鉄鋼事業 環境リサイクル事業 その他	100.0	当社製品等の販売および原材料等の購入 当社製品等の運搬 当社製品等の出荷・構内作業委託 資金の貸付
㈱共英メソナ	大阪市西淀川区	100	環境リサイクル事業	100.0 (100.0)	医療・産業廃棄物の収集運搬および処理
共英リサイクル㈱	山口県 山陽小野田市	495	環境リサイクル事業	61.5	設備賃借・操業委託
共英加工販売㈱	山口県 山陽小野田市	88	国内鉄鋼事業	100.0 (100.0)	当社製品等の販売
㈱吉年	大阪府河内長野市	250	その他	100.0	商品の購入 資金の貸付
ビナ・キョウエイ・スチール社 (注)3, 5, 6	ベトナム国 バリアブントウ省	78百万USD	海外鉄鋼事業	45.0	商品の販売
キョウエイ・スチール・ベトナム社 (注)3	ベトナム国 ニンビン省	48百万USD	海外鉄鋼事業	65.5	借入債務の保証
米国共英製鋼会社 (注)3	米国デラウェア州	40百万USD	海外鉄鋼事業	100.0	借入債務の保証 役員の兼任
ピントン・スチール社 (注)3	米国テキサス州	-	海外鉄鋼事業	100.0 (100.0)	役員の兼任
ピントン・メタル・プロセッシング社	米国テキサス州	-	海外鉄鋼事業	100.0 (100.0)	-
ベトナム・イタリア・スチール社 (注)3	ベトナム国 フンエン省	7,383億VND	海外鉄鋼事業	98.0	借入債務の保証 資金の貸付
チー・バイ・インターナショナル・ポート社 (注)3	ベトナム国 バリアブントウ省	6,171億VND	その他	53.7	借入債務の保証
ビナ・ジャパン・エンジニアリング社	ベトナム国 ハイフォン市	1,900億VND	その他	67.0 (67.0)	-
キョウエイ・カナダ・インベストメント社	カナダ国 アルバータ州	0百万CAD	海外鉄鋼事業	100.0	役員の兼任
アルタ・スチール社 (注)3, 5	カナダ国 アルバータ州	188百万CAD	海外鉄鋼事業	100.0	借入債務の保証 役員の兼任
メイプル・リーフ・メタル社	カナダ国 アルバータ州	-	海外鉄鋼事業	100.0 (100.0)	-

名称	住所	資本金または出資金 (百万円)	主要な事業の内容	議決権の所有割合または被所有割合(%)	関係内容
(持分法適用関連会社) 中山鋼業(株)	大阪市西淀川区	2,391	国内鉄鋼事業	45.0	役員の兼任
ジェンアルタ・リサイクリング社	カナダ国 アルバータ州	2百万CAD	海外鉄鋼事業	50.0 (50.0)	-
ピントン・ポール社	米国テキサス州	0百万USD	海外鉄鋼事業	49.0 (49.0)	-
(その他の関係会社) 日本製鉄(株) (注) 4	東京都千代田区	419,524	鉄鋼事業	被所有 26.7	当社製品等の販売

- (注) 1 主要な事業の内容欄には、セグメントの名称を記載しています。  
2 「議決権の所有割合または被所有割合」欄の( )内は、間接所有割合で内数です。  
3 関東スチール(株)、ピナ・キョウエイ・スチール社、キョウエイ・スチール・ベトナム社、米国共英製鋼会社、ピントン・スチール社、ベトナム・イタリー・スチール社、チャー・バイ・インターナショナル・ポート社およびアルタ・スチール社は特定子会社です。  
4 日本製鉄(株)は、有価証券報告書の提出会社です。  
5 ピナ・キョウエイ・スチール社およびアルタ・スチール社については、売上高(連結会社相互間の内部売上高を除く。)の連結売上高に占める割合が10%を超えています。

主要な損益情報等は以下のとおりです。

名称	売上高 (百万円)	経常利益 (百万円)	当期純利益 (百万円)	純資産額 (百万円)	総資産額 (百万円)
ピナ・キョウエイ・スチール社	69,069	3,035	2,614	12,360	49,688
アルタ・スチール社	38,025	1,862	1,424	23,466	36,852

- 6 ピナ・キョウエイ・スチール社は、議決権の所有割合は100分の50以下ですが、実質的に支配しているため子会社としたものです。  
7 株式会社ケイ・ワイコーポレーションは、2023年3月10日を効力発生日として、株式会社吉年を存続会社とする吸収合併により消滅しました。

## 5【従業員の状況】

### (1) 連結会社の状況

2023年3月31日現在

セグメントの名称	従業員数(名)
国内鉄鋼事業	1,008(161)
海外鉄鋼事業	2,317(161)
環境リサイクル事業	109(29)
その他	469(70)
全社(共通)	69(10)
合計	3,972(431)

(注) 1 従業員数は就業人員であり、臨時雇用者数は、年間の平均人員を( )内に外数で記載しています。

2 全社(共通)として、記載されている従業員数は、特定のセグメントに区分できない管理部門に所属しているものです。

### (2) 提出会社の状況

2023年3月31日現在

従業員数(名)	平均年齢(歳)	平均勤続年数(年)	平均年間給与(円)
793(76)	40.2	16.2	7,087,395

セグメントの名称	従業員数(名)
国内鉄鋼事業	675(51)
環境リサイクル事業	49(15)
全社(共通)	69(10)
合計	793(76)

(注) 1 従業員数は就業人員であり、臨時雇用者数は、年間の平均人員を( )内に外数で記載しています。

2 平均年間給与については、賞与および基準外賃金を含んでいます。

3 全社(共通)として、記載されている従業員数は、特定のセグメントに区分できない管理部門に所属しているものです。

### (3) 労働組合の状況

当社および一部の連結子会社において労働組合が組織されています。

当社では、共英製鋼労働組合が組織されており、2023年3月31日現在における共英製鋼労働組合員数は292名です。

なお、労使関係については円滑な関係であり、特記すべき事項はありません。

また、一部の連結子会社の労働組合に関しても労使関係は良好であり特記すべき事項はありません。

(4) 管理職に占める女性労働者の割合、男性労働者の育児休業取得率および労働者の男女の賃金の差異  
 提出会社

管理職に占める女性労働者の割合 (%) (注)1	男性労働者の育児休業取得率(%) (注)2	労働者の男女の賃金の差異(%) (注)1		
		全従業員	内正規雇用者	内パート・有期雇用者
3.5	4.3	68.2	67.2	77.7

(注)1 「女性の職業生活における活躍の推進に関する法律」(平成27年法律第64号)の規定に基づき算出したものです。

- 「育児休業、介護休業等育児又は家族介護を行う労働者の福祉に関する法律」(平成3年法律第76号)の規定に基づき、「育児休業、介護休業等育児又は家族介護を行う労働者の福祉に関する法律施行規則」(平成3年労働省令第25号)第71条の4第1号における育児休業等の取得割合を算出したものです。
- 「管理職に占める女性労働者の割合」は2023年4月1日現在、「男性労働者の育児休業取得率」および「労働者の男女の賃金の差異」は当事業年度の割合を記載しています。

連結子会社

	管理職に占める女性労働者の割合 (%)
国内連結子会社	3.8
(うち、(株)吉年)	(13.0)
海外連結子会社	21.2
計	13.7

(注)1 「女性の職業生活における活躍の推進に関する法律」(平成27年法律第64号)の規定に基づき算出したものです。

- (株)吉年は一般事業主行動計画において、「管理職に占める女性労働者の割合」を開示しているため、個別に記載しています。
- 海外連結子会社については、海外拠点の連結子会社のうち主要な事業会社(ピナ・キョウエイ・スチール社、キョウエイ・スチール・ベトナム社、ベトナム・イタリー・スチール社、チー・パイ・インターナショナル・ポート社、ピナ・ジャパン・エンジニアリング社、ピントン・スチール社、アルタ・スチール社)の管理職に占める女性の割合を記載しています。
- 2023年4月1日現在の割合を記載しています。

## 第2【事業の状況】

### 1【経営方針、経営環境及び対処すべき課題等】

当社グループの経営方針、経営環境および対処すべき課題等は以下のとおりです。

なお、文中における将来の事項については、有価証券報告書提出日（2023年6月28日）現在において判断したものです。

当社グループは、鉄鋼事業を中核とした資源循環型事業を通じて社会と共生し、日本経済と地域社会の発展に貢献することを経営理念に定めています。この理念の実現を目指し、安全とコンプライアンスを徹底する経営風土を作り出すこと、進取と変革に挑戦する企業風土を醸成すること、メーカーの原点である現場重視の経営体制を構築することを行動指針とし、グループ一丸となって取り組んでいます。

中期経営計画「NeXuS 2023」について

当社グループは、2021年4月、2023年度を最終年度とする3ヶ年の中期経営計画「NeXuS 2023」を策定・公表しました。

#### (1) 環境認識

新型コロナウイルスの世界的な蔓延が社会経済に多大な影響を与え、従来の社会構造や価値観を大きく変容させつつあります。国内外で「持続可能な開発目標（SDGs）」への取り組みが急務であるとの意識が高まり、カーボンニュートラル社会、資源循環型社会の実現に向けた企業行動が強く求められるようになりました。また、海外に依存するサプライチェーンの脆弱性の顕在化により「地産地消ビジネス」への注目が高まっています。同時に、従来の株主重視の経営から従業員や地域社会など多様なステークホルダーとの関係を重視し、企業活動を通じこれらへの貢献を目指すというステークホルダー資本主義の考え方も普及してきています。さらには、デジタルトランスフォーメーション（DX）の取り組みが加速化しています。

事業環境については、世界の鉄鋼需要は、新興国のインフラ投資による建設需要拡大などにより、今後とも高水準での推移が予想されています。一方、わが国の鉄鋼需要は、人口減少による住宅投資や自動車生産の減少によって、中長期的に縮小に向かうと予想されています。

#### (2) 本中期経営計画策定にあたっての基本的考え方

当社は創業以来「鉄づくりを通じて社会に貢献する」ことを基本理念として、業容を拡大してきました。当社グループの中核である電炉事業は、鉄スクラップを再び製品として社会に送り出す資源循環型事業であり、持続可能な社会の実現に貢献しうる存在です。当社は「100年企業」に向け、創業の精神である“Spirit of Challenge”という経営理念の下、「世界のインフラづくりや地球の環境保全に貢献する企業」「すべてのステークホルダーに貢献する企業」「安全で働きやすい職場づくりを進める企業」「コンプライアンスや品質を重視する信頼性の高い企業」をありたい姿とし、社会の発展と地球環境との調和に貢献する「エッセンシャル・カンパニー」を目指します。

この目標に向かって、2021年4月、中期経営計画「NeXuS 2023」（以下「本中期経営計画」といいます。）を策定しました。本中期経営計画のスローガンとして「地球と共存 世界へ未来へつながる共英製鋼グループ」を掲げます。

本中期経営計画のタイトルに用いている英単語“nexus”は、「つながり・連携」という意であり、次の3つの意味を持たせています。

- ・「グループ内をつなぐ力」 グループ総合力の強化
- ・「外部をつなぐ力」 外部との連携強化
- ・「次代につなぐ力」 見えざる価値の向上

1つ目は、国内外の拠点間、各拠点と本社などがより一層連携し、グループ総合力を強化する「グループ内をつなぐ力」、2つ目は、他社との連携や共同研究、産学連携により技術の飛躍を目指す「外部をつなぐ力」、3つ目は、「100年企業」実現のため、企業イメージやブランド、社員の意識、組織風土など企業の「見えざる価値」を向上させる「次代につなぐ力」です。この3つの力の強化を目指します。

#### (3) 本中期経営計画における定量目標

- ・本中期経営計画の最終年度である2023年度の定量目標・KPI（重要業績評価指標）は次のとおりです。

連結売上高	2,900億円
連結経常利益	180億円
出荷量	400万トン（国内170万トン・海外230万トン）
ROE	7%以上

ROS	6%以上
自己資本比率	50%以上
ネットDEレシオ	0.25倍以下
配当性向	30%程度（1株当たり下限配当額30円）

- ・設備投資・事業投資額については、維持更新投資のほか、増産・増販や新規事業開拓に向けての戦略投資、CO<sub>2</sub>排出量削減に向けた環境投資などを中心に、2021年度から2023年度の3年間で600億円を計画しています。
- ・CO<sub>2</sub>排出量について、国内生産拠点（当社および関東スチール株式会社）において、2030年度に2013年度対比50%削減することを目標とします。

#### (4) 重点方針

前中期経営計画の成果や外部環境等を踏まえ、本中期経営計画の重点方針を次のとおりとしています。

##### < 事業の成長に向けた取り組み >

###### 海外鉄鋼事業の収益力強化と成長拡大の準備

海外鉄鋼事業の収益力強化は喫緊の課題です。国内との連携強化による技術水準の向上、設備改善等により、コスト削減、生産性の向上を進め、ベトナム・北米両エリアで安定的収益を確保するとともに、設備能力増強等により、出荷量230万トン体制の構築を目指します。その上で、グローバル・ニッチ戦略の下、将来の規模拡大に向けた準備を行います。

###### 国内鉄鋼事業の競争力強化と将来を見据えた設備更新

引き続き、コスト削減や営業力向上など競争力強化に努めるとともに、当社グループの中核である国内鉄鋼事業の将来にわたる業容維持に向けて、国内各拠点の老朽化対応や生産性向上のための大規模設備投資の検討を進めます。また、各拠点で省力化（省エネ化）や省人化のための設備を充実し、さらなる安全・安定操業を図り、出荷量170万トン体制を維持します。

###### 環境リサイクル事業および鉄鋼周辺事業の収益機会拡大

環境リサイクル事業については、電気炉による溶融処理は鉄鋼生産量の制約を受けるため、廃棄物処理能力の拡大は従来からの課題です。環境面に配慮した処理施設の建設やM&A等により、処理能力の拡大を図ります。一方で、信頼性の高い電気炉溶融処理の強みを活かし、今後の処理ニーズの高まりが予想される車載リチウムイオン電池や炭素繊維、社会問題となっているアスベストなど難処理廃棄物の処理を強化し、引き続き質の高いサービスを提供します。また、資源リサイクル技術の開発にも注力し、「真のリサイクル企業の実現」を目指します。

鉄鋼周辺事業については、事業領域の拡大を目指し、顧客ニーズを捉えた加工品事業や鋳物事業の積極展開、新製品の開発など事業の多角化を進めます。

##### < ESGの取り組み・成長を支える基盤強化 >

###### カーボンニュートラル社会・資源循環型社会の実現に向けた取り組み強化

「2050年のCO<sub>2</sub>排出量実質ゼロ」に向け、2030年度に国内生産拠点（当社および関東スチール株式会社）のCO<sub>2</sub>排出量を2013年度対比50%削減します。具体的方策としては、製造過程におけるエネルギー原単位の削減や燃料転換に取り組めます。

併せて、太陽光パネル設置の拡充、緑化事業の具体化、再生可能エネルギー利用の検討など、CO<sub>2</sub>削減への取り組みを強化します。また、「気候関連財務情報開示タスクフォース（TCFD）」の提言に沿った情報開示を行います。

加えて、鉄鋼副産物のさらなる有効利用や完全リサイクルにも取り組めます。

###### すべてのステークホルダーに貢献する取り組み強化

従業員・顧客・取引先・地域社会・株主といったすべての関係者に対し貢献する取り組みを行います。特に、企業活動、成長の源泉となる従業員に向けては、より安全で働きやすい職場環境づくりや健康増進・福利厚生向上を目指した「健康経営」に取り組めます。さらに、従業員の能力強化・人材開発を目的として、引き続き多様な人材の採用や教育・研修制度の充実を図るとともに、女性も活躍しやすい職場環境の構築や障がい者雇用の拡充にも取り組めます。

顧客や取引先に向けては、品質管理体制の強化、コンプライアンスの徹底を図り、信頼関係をより強固にしていきます。

地域社会に向けては、引き続き周辺環境への配慮とともに、寄付などによる地域社会活動への支援により、各拠点が立地する地域で信頼される企業を目指します。

株主・投資家に向けては、非財務情報を含めた情報開示の充実、積極的な対話に努めます。

#### 経営基盤の強化

事業の成長に向けた取り組みを支える経営基盤の強化をさらに進めます。

社債発行等による資金調達が多様化、財務規律の堅持により財務基盤を強化します。また、グループ会社の経営管理体制を強化し、グループ全体でコンプライアンス教育の充実を図ります。情報セキュリティ体制およびIT監査の強化にも取り組みます。

加えて、前中期経営計画期間にスタートした営業業務改革システムの完成、ペーパーレス化や定例業務のRPA化、生産現場へのAI・IoT導入によるスマートファクトリー化など、デジタル化を推進します。

#### (5) 優先的に対処すべき課題

上記のとおり、当社グループは、本中期計画の下で企業価値の向上に努めていますが、昨今の世界的なカーボンニュートラルへの流れによって鉄スクラップ価格が高止まりする中、電力費をはじめとした製造コストの上昇は避けられません。また、ロシアによるウクライナ侵攻の長期化、米中対立の深刻化など、世界経済の先行きが不透明な中、また、世界的に金融引き締め政策が続く中で、特にベトナムの不動産市況や建設需要の回復には、しばらく時間を要する見通しです。このような状況下、南北全拠点において量より質の営業方針で低在庫操業に努めるとともに、生産工程の徹底的な見直しによるコスト削減を図りながら、ベトナム鉄鋼事業の立て直しに注力してまいります。

地政学的リスクが複雑化する中、当社グループは、日本・ベトナム・北米で展開する「世界3極体制」をさらに進化させ、一国にビジネスを集中するのではなく、複数の国や地域で事業を展開する「グローバル・ニッチ戦略」の下、各拠点を互いに補完させながら、世界の政治経済情勢の変化に機動的に対応し、成長してまいります。

## 2【サステナビリティに関する考え方及び取組】

当社グループのサステナビリティに関する考え方および取り組みは、次のとおりです。

なお、文中の将来に関する事項は、有価証券報告書提出日（2023年6月28日）現在において判断したものです。







### (1) サステナビリティ課題への対応

当社グループの中核事業である電炉業は、社会で役割を終えた鉄を原材料として鉄鋼製品を製造し、社会に再び供給する資源循環型事業です。また、原材料の鉄スクラップを溶融する過程で数千度の熱を発する電気炉の特性を活かして、医療廃棄物をはじめとする産業廃棄物の無害化溶融処理事業も30年以上にわたり行っています。当社グループは、こうした自らの事業活動を通じて持続可能な社会の実現に貢献することを目指し、次の「サステナビリティ基本方針」を定めています。

～ 未来への挑戦 ～

グループ経営理念のもと、持続可能な社会の実現に向けて  
 資源循環型事業を通じ、挑戦を続けながら社会の発展と地球環境との調和に貢献する  
 『エッセンシャル・カンパニー』を目指します。

このサステナビリティ基本方針に基づき、マテリアリティ（経営の重要課題）を特定しています。マテリアリティの特定に当たっては、ステークホルダーの視点で課題を抽出し、当社グループの事業性に照らして評価と分析を重ね、当社グループにとっての重要課題を絞り込みました。

マテリアリティ（経営の重要課題）		
	快適で安全な社会のために	人々の暮らしの中で役割を終えた様々な資源のリサイクルを通じて、地球環境保全に貢献し世界のインフラを支えます。
	美しい地球環境に向けて	当社グループが発生させる地球温暖化効果ガスや副産物を削減するだけでなく、社会で発生する様々な廃棄物をリサイクルすることで、環境負荷の少ない社会の実現に貢献します。
	価値創造をともにする皆様の期待に応えるために	お客様や取引先からの様々な期待と要請に応える製品・サービスを提供することや、環境負荷の低い原材料・資材を調達することで、バリューチェーンを通じた社会への貢献を目指します。
	より安全で働きやすい職場に向けて	労働災害の撲滅や職場環境の整備、多様な人材の登用、柔軟な働き方の採用を通じて、安全で働きやすい魅力的な職場を実現します。
	地域社会の一員として貢献するために	様々な地域活動や防災活動など地域への貢献を通じて、当社グループが地域になくってはならない存在となることを目指します。
	より公正で誠実な企業活動に向けて	経営環境の変化に迅速に対応できる組織体制と透明性の高い経営システムを構築し、公正で誠実な企業活動を実践することで社会から信頼される存在を目指します。



## ガバナンス

サステナビリティ課題への対応を全社的に検討・推進するガバナンス体制・枠組みは、以下の図のとおりです。各委員会、各部署、業務担当部門（各事業所・グループ会社）での議論を通じて個別課題への対応を進め、取締役会は、定期的にその報告を受け、サステナビリティ課題への取り組みを監督しています。

サステナビリティ課題への対応に係るガバナンス体制

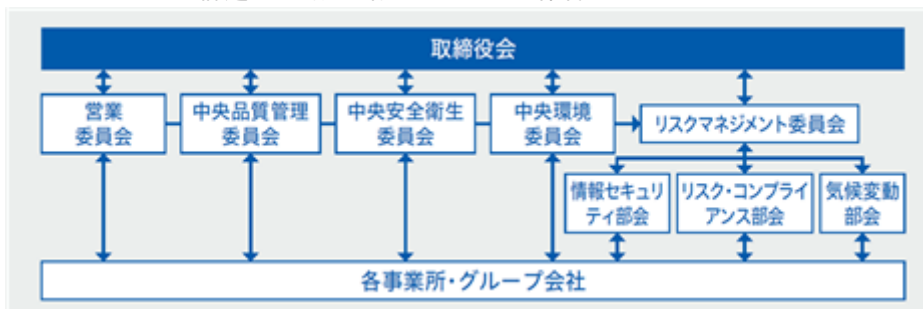

## リスク管理

当社グループは、サステナビリティ課題の解決に向けて、以下の図のようなマネジメント体制を構築しています。グループ全体のリスクを経営的観点からスクリーニングするとともに、重要リスクを特定・評価のうえ、マテリアリティの実現に向けて対応策を協議し、その進捗状況のモニタリングやレビューを行っています。

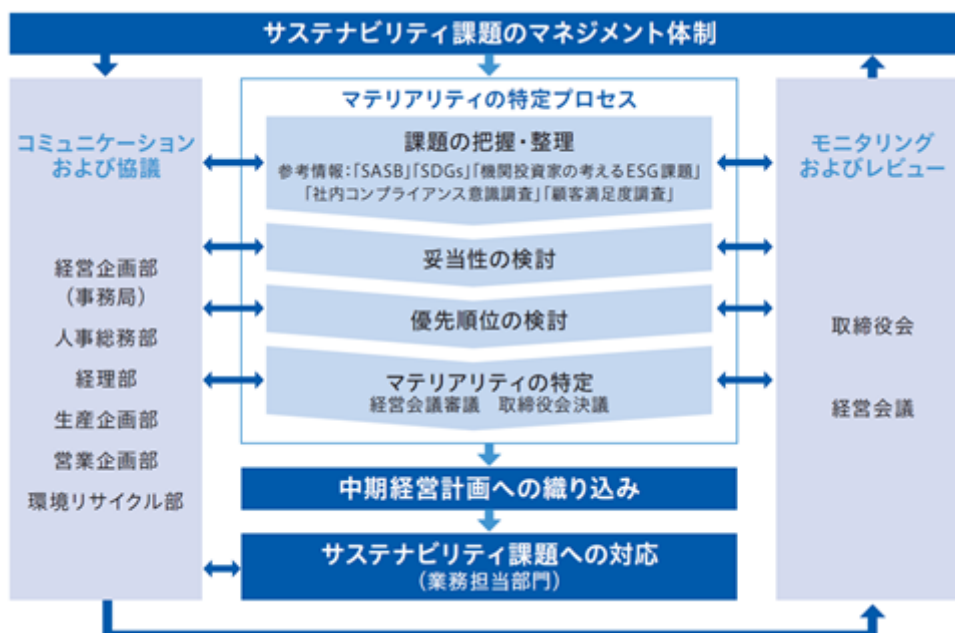

## 戦略

当社グループは、マテリアリティの実現に向けた取り組みを進めることが、持続可能な社会の実現に貢献することにつながると考えています。

マテリアリティの実現に向け、当社グループは、中期経営計画「NeXuS 2023」において、マテリアリティに沿った目標・KPIと具体的な取り組みを織り込んでいます。これらの取り組みを推進していくことで、経済価値（経済的リターンの獲得）と社会価値（自然との共生や地球環境との調和）を一体的に創出し、持続的な成長と企業価値の中期的な向上を図っていきます。

## 指標と目標

中期経営計画において、マテリアリティに沿った目標・KPIを定め、取り組みを推進していくことによりマテリアリティの実現を目指しています。

詳細につきましては、当社ウェブサイトのマテリアリティに関する記載（<https://www.kyoeisteel.co.jp/ja/csr/task/roadmap.html>）をご参照ください。

## (2) 個別のマテリアリティへの取り組み

上述のマテリアリティのうち、特に重要な課題として識別された項目に係る当社グループの考え方および取り組みは、次のとおりです。

美しい地球環境に向けて：気候変動問題への対応（TCFD提言に沿った取り組み）

当社グループでは、気候変動問題への対応を重要な経営課題の一つと位置付け、様々な取り組みを行ってきました。今後も、“レジリエンス”（2 以下シナリオおよび4 シナリオに適応する力）の強化のため、2030年、2050年に向けた気候変動に係るリスクと機会への対応を進めていきます。

TCFD：気候関連財務情報開示タスクフォース

### ガバナンス

リスクマネジメント委員会傘下の気候変動部会において、定期的に気候変動リスクのアセスメントと評価について議論していく体制を整備しています。特定したリスクと機会について、業務担当部門である各事業所・グループ会社と共有し、対応策の立案と取り組みの加速を図っています。また、取締役会は、リスクマネジメント委員会から定期的な報告を受け、取り組みを監督しています。

### リスク管理

当社グループでは、気候変動に伴うリスクや機会は、事業戦略に大きな影響を及ぼすものと認識しています。気候関連リスクマネジメントを正常に実装・サポート・維持するために以下のプロセスを組織に構築しています。

- 1) 経営企画部ESG推進室を事務局とする気候変動部会は、グループ全社の気候変動関連リスクと機会の洗い出し、評価を行う。
- 2) 気候変動部会は、当社グループの気候変動関連リスクマネジメントに係る方針、対応計画の策定を行う。
- 3) 業務担当部門は、計画に沿いリスクの回避・低減・移転など適切な対応を取る。
- 4) 気候変動部会は、定期的にリスクマネジメント委員会にリスクマネジメントの効果や成果を報告する。

### 戦略

当社グループは、2 以下と4 のシナリオにおける、2050年の当社グループを取り巻く社会の変化を定義し、それぞれのシナリオにおけるリスクと機会を、経営への影響度および顕在化する可能性と併せて分析・特定しました。さらに、特定した2 以下シナリオ15項目、4 シナリオ10項目のリスクと機会を、「カーボンコスト」、「エネルギーコスト」、「原料高騰」、「製品市場」、「自然災害コスト」、「労働環境」の6項目に整理しました。

これらの課題に対し、下表の取り組みを進めています。

		重要なリスク・機会		項目	中期経営計画「NeXuS 2023」での対応策	
2 以下	移行 リスク	政策・法	脱炭素政策の 躍進	カーボンプライシングの導 入、再エネ賦課金の増加、 温対法の強化による事業コ ストの増加	カーボン コスト	<ul style="list-style-type: none"> <li>省エネルギーの推進</li> <li>重油・灯油から都市ガ ス・LNGへの転換推進</li> </ul>
				石油燃料の使用制限による CO2低排出燃料への移行に よるLNGの争奪、価格高騰	エネルギー コスト	
		技術	脱炭素・省エ ネ技術の要請	脱炭素・省エネルギーへの 対応技術がニーズに追従で きないことによる操業の困 難化	カーボン コスト	<ul style="list-style-type: none"> <li>脱炭素・省エネルギー 技術の開発推進</li> <li>重油・灯油から都市ガ ス・LNGへの転換技術 開発</li> <li>リサイクルに適した鉄 スクラップを収集・選 別し、ロスなく鉄鋼製 品にする技術の向上</li> </ul>
				高炉から電炉への生産移行 による鉄スクラップ・電極 の争奪、価格高騰	原料高騰	
		市場	社会における 脱炭素意識の 高まり	脱物質主義、人口減少によ る市場の縮小、製品・サー ビスの需要減少 高炉から電炉への移行によ る競争の激化 デベロッパーの価値観変化 に伴うコンクリートから木 材への切替による需要減少	製品市場	<ul style="list-style-type: none"> <li>高強度鉄筋やPC工法な ど新たな建築工法に対 する新製品の開発</li> <li>顧客ニーズを踏まえた 加工品事業などの新事 業への積極的な取り組 み</li> </ul>
				バリューチェーンでの脱炭 素の要求に追従できず販売 機会の喪失	カーボン コスト	
			エネルギー コストの高騰	発電の電源構成における再 エネ拡大による電力コスト の増加	エネルギー コスト	<ul style="list-style-type: none"> <li>製品価格転嫁と省エネ ルギーの推進</li> <li>太陽光発電・自家消費 の推進</li> </ul>
	物理的 リスク	急性	自然災害の 増加	台風や洪水などの自然災害 による事業所や各拠点の操 業停止 自然災害の発生による原材 料調達の困難化	自然災害 コスト	<ul style="list-style-type: none"> <li>物理的な影響に備えた 事業継続マネジメント (BCM)体制の構築と第 三者へのリスク移転</li> <li>原材料安定調達のため のサプライチェーンの 拡充</li> </ul>
	機会	製品・ サービス	製品市場の 拡大	「資源循環型事業」に対す るさらなる貢献への評判に よる新たな製品市場の形成 CO2排出量の低い製品とし ての需要増加、販売機会の増 加（電炉による鋼材製造、 グリーン鋼材やカーボン フットプリントのラベリン グ製品） 自然災害に対する「国土強 靱化」製品としての需要増 加、販売機会の増加 平均気温上昇により現場施 工の省人化につながるネジ 鉄筋やPC工法などユニッ ト製品の需要の高まり	製品市場	<ul style="list-style-type: none"> <li>ESG情報の積極的な開 示によりESGレーティ ングなどの外部評価を 高める</li> <li>新しい廃棄物処理施設 の設置による処理能力 の拡大</li> <li>高強度鉄筋やPC工法な ど新たな建築工法に対 する新製品の開発</li> <li>顧客ニーズを踏まえた 加工品事業などの新規 事業への積極的な取り 組み</li> </ul>

			重要なリスク・機会		項目	中期経営計画「NeXuS 2023」での対応策
4	移行 リスク	政策・法	国土強靱化の推進	「国土強靱化」製品への要求の高まりに対する建築・土木基準の改定対応の遅れによる販売機会の喪失	製品市場	・顧客ニーズを踏まえた加工品事業などの新規事業への積極的な取り組み
		技術	国土強靱化の要請	災害対策の観点からより高強度の鋼材が求められるが、技術開発の遅れによる販売機会の喪失		・高強度鉄筋やPC工法など新たな建築工法に対する新製品の開発
		市場	石油燃料の枯渇	石油燃料枯渇によるエネルギー、原材料コストの増加	エネルギーコスト	・製品価格転嫁と省エネルギーの推進
	物理的 リスク	急性	平均気温の上昇	平均気温上昇による労働環境の悪化（人的安全確保の困難化）	労働環境	・操業のロボット化・自動化のための設備投資の充実
			自然災害の激甚化	台風や洪水などの自然災害による事業所や各拠点の操業停止 自然災害発生による原材料調達の困難化	自然災害コスト	・物理的な影響に備えた事業継続マネジメント（BCM）体制の構築と第三者へのリスク移転 ・原材料安定調達のためのサプライチェーンの拡充
	機会	製品・サービス	製品市場の拡大	自然災害に対する「国土強靱化」製品としての需要増加、販売機会の増加 平均気温上昇により現場施工の省人化につながるネジ鉄筋やPC工法などユニット製品の需要の高まり 生活環境悪化による医療の進展から、医療系廃棄物が増加し、また災害廃棄物の増加からリサイクル事業のニーズ拡大 経済発展と国際的需要増加により、グローバルで販売機会の増加	製品市場	・高強度鉄筋やPC工法など新たな建築工法に対する新製品の開発 ・顧客ニーズを踏まえた加工品事業などの新規事業への積極的な取り組み ・新しい廃棄物処理施設の設置による処理能力の拡大 ・引き続き、海外拠点など買収の検討

<参考レポート>

- IEA / World Energy Outlook (2020)
- IEA / Energy Technology Perspectives (2020)
- IEA / Iron and Steel Technology Roadmap
- IMF / World Economic Outlook Database (2021)
- ILO / Working on a warmer planet 等

指標と目標

当社グループは、2 以下シナリオにおける当社グループの移行リスク対応と4 シナリオにおける社会の物理的リスク緩和を配慮し、当社グループとして、いかにCO2排出量を削減するかが重要だと考えます。

従って、CO2排出量を指標とし、目標は、政府が掲げる2050年の温室効果ガス排出量を実質ゼロとする目標に沿って、「2030年度のCO2排出量50%削減（対2013年度：国内生産拠点）」としました。

上記の目標のほかに、CO2排出量削減に向けて「エネルギー原単位 1.0%/年」をKPIとして設定しています。

当社グループの2023年3月期のCO2排出量やエネルギー原単位の実績につきましては、当社ウェブサイトのサステナビリティに関する記載（<https://www.kyoeisteel.co.jp/ja/csr/esg/environment.html>）をご参照ください。なお、当該実績値は、有価証券報告書提出日現在においては速報値であり、2023年7月下旬～8月初旬に確定値に更新する予定です。

より安全で働きやすい職場に向けて：人的資本に係る取り組み

当社グループでは、人的資本が企業価値創造の重要な源泉であるとの考えのもと、人的資本への投資を重要な経営課題の一つと位置付け、ダイバーシティ&インクルージョン、人材育成、健康経営および安全を取り組みの4つの柱として、種々の施策を実施しています。

#### ガバナンス

安全に関する課題については中央安全衛生委員会が、ダイバーシティ&インクルージョン、人材育成、健康経営等に関する課題については本社人事総務部がそれぞれ中心となって対応方針を立案し、当該対応方針に基づき、業務担当部門である本社各部、各事業所およびグループ会社が具体的な対応にあたっています。また、取締役会は、中央安全衛生委員会または本社人事総務部から定期的な報告を受け、取り組みを監督しています。

#### リスク管理

業務担当部門は、中央安全衛生委員会または本社人事総務部の立案する方針の下、自主的なリスク管理・推進計画を策定し、実行しています。中央安全衛生委員会または本社人事総務部は、業務担当部門との日常的なコミュニケーションの他、定期監査や意識調査の実施等により、各業務担当部門のリスク管理活動をフォローしています。

#### 戦略

当社で働く多様な社員が、その能力を最大限に発揮し、やりがいと誇りを持って活躍できる企業を実現するために、ダイバーシティ&インクルージョン、人材育成、健康経営および安全を取り組みの4つの柱として推進しており、具体的な施策等は以下のとおりです。

##### a. ダイバーシティ&インクルージョン

###### 多様な人材の確保、女性の活躍推進

当社では、新卒採用と併せ、キャリア人材、グローバル人材、障がい者など多様な人材の確保に向け、採用活動を推進しています。特に業種柄、女性社員比率（10.3%）が低い中、近年は女性総合職の積極採用を継続し、キャリアデザイン研修などを通じて女性活躍の必要性や役割認識を高めるとともに、持続的に活躍できる職場環境づくりやワーク・ライフ・バランス実現に向けた環境整備に努めています。さらに製造・技術系の女性総合職採用も積極的に進めています。

また、近年、国内マーケットの縮小を見据えた海外での事業展開を加速していることから、グローバル人材をはじめとした有為なキャリア人材の採用に注力した結果、現在は管理・総合職のうち3割以上がキャリア採用者となっています。

引き続き多様な人材を確保するために、「資源循環型事業を通して社会に貢献する」という経営理念を社員一人ひとりが常に認識し、得意分野を活かして活躍できるステージを給与処遇面の改善を含め整備しています。

一方、離職率（定年退職者を除く）は約3%前後の低水準で推移しており、会社と個人との「選び選ばれる関係」の基盤が構築されています。

実績数値は当社単体で算出

###### 男性社員の育児参加推進を目的とした育児休暇や育児目的休暇制度の導入

育児休業制度については、女性の取得率が100%であるのに対し、男性の取得率が低迷（4.3%）していることから、2022年度に男性社員の育児参加促進を念頭に育児休業制度の大幅改定を行いました。男性が積極的に育児参加することで、職場全体が育児への理解を深めるとともに、育児を応援する職場環境の醸成に繋がりたいと考え、時間単位や半日単位での取得が可能な有給の育児目的休暇制度を新設するなど環境整備に努めています。今後は、男性の育児休業取得率の向上とともに育児目的休暇取得率のさらなる向上に取り組んでいきます。

実績数値は当社単体で算出

#### ハラスメント防止への取り組み

当社グループでは、セクシュアルハラスメント、パワーハラスメント等のすべてのハラスメント行為については、これを禁じ、見逃しません。問題発生時には、迅速に調査を行うとともに、被害者の救済と再発防止に向けた処置を取ることにしています。なお、ハラスメント防止策として、以下の取り組みを実施しています。

##### ハラスメント防止策

- 「コンプライアンス・マニュアル」に明記し、社内ポスター・携帯カード等で周知
- ハラスメント防止ハンドブックの配布
- コンプライアンス研修（年2回）
- 従業員意識調査の実施
- 相談ルートの体制整備（社内外にコンプライアンス相談窓口を設置）

#### 人権尊重への取り組み

当社グループは、自らの事業活動において影響を受けるすべての人びとの人権が尊重されなければならないことを理解し、人権尊重の取り組みをグループ全体で推進し、その責務を果たしていく指針として「共英製鋼グループ人権ポリシー」を定めています。

今後も継続的にグループ内での啓発、理解に向けた教育・研修を実施していきます。

#### 従業員エンゲージメント

社員一人ひとりの意欲を高め、組織としての力につなげていくことを狙いとして、2018年から従業員意識調査を実施しています。当該調査では「社員エンゲージメント」と「コンプライアンス」の二軸が測定され、よりよい組織づくりのために優先的に解決すべき課題の抽出に活用するとともに、重要な経営データとして活用しています。

今後も引き続き社員の声を真摯に受け止め、「働きがい」を持って取り組める職場環境整備に努めていきます。

#### b. 人材育成

当社の将来を支える「次世代の人材力」を高めるために、経営理念のもと挑戦を続けながら社会の発展に貢献し、一人ひとりがプロフェッショナルとして自律して行動する「共英人」の育成を目的として、特に人事評価制度や各種教育プログラムを通じて個々の人材力の最大化に取り組んでいます。

##### 人事評価制度

2021年4月に運用をスタートした人事評価制度ならびに処遇体系は、職能型と職務型のハイブリッド型とするとともに、目標設定と評価結果のフィードバック時の面談を通じて上司と社員間のコミュニケーションを高めることで、社員のモチベーションやエンゲージメントの向上を図り、公平で透明性が高く、変化の激しい時代においても、柔軟かつ強靱な組織構築が可能な制度・体系としました。

##### 各種教育プログラム

社員教育の充実を目的として、国内では語学教育に注力するなどグローバル人材の育成に取り組んでおり、2023年度より当社の将来を担う若手社員を6か月程度海外に派遣する海外トレーニー制度の運用を開始予定です。さらに、次世代経営幹部候補には、ビジネスリーダーに求められる戦略思考や行動変革につなげるため、外部の経営アカデミーに派遣し、他社人材との他流試合の機会を設けるなど、総合職層から管理職層に至るまで様々な教育機会を提供することにより、将来の経営人材を計画的に育成しています。

なお、2022年4月に人事総務部内に「人材開発室」を設置するとともに、同時に全社の教育拠点となる「研修センター」を新設しました。

人材開発室では、研修体系の再構築を行うとともに、特に製造現場の技術伝承や更なる技術力向上に向け、国内に止まらず海外拠点も含めた教育研修のグローバル化を目指し取り組んでいます。

その他、各研修には社長が登壇し、会社の課題や展望について直接語り掛けることで、社員のモチベーション向上やコミュニケーションの醸成に努めています。

### c. 健康経営

#### 健康経営への取り組み

当社グループは、2021年4月に「健康宣言」を行い、社会の発展と地球環境との調和に貢献する「エッセンシャル・カンパニー」を目指すためには、企業の根幹である社員一人ひとりが心身ともに健康であることが何よりも重要であると考え、以下の取り組みを推進しています。

社員の健康課題の把握と必要な対策の実施（35歳以上の従業員・配偶者には人間ドックの受診を奨励・費用支援）

産業医や協会けんぽと連携した健康保持・増進策の実施（保健指導など）

健康の保持・増進をテーマとした健康セミナーの実施

健康管理アプリを活用した生活習慣の見直しと健康チャレンジ活動の実施

有給休暇の取得推進や時間外労働の削減 など

これらの取り組みを評価いただき、2023年3月には、2年連続で経済産業省/日本健康会議による「健康経営優良法人2023」に認定されました。

さらに、事務所棟や厚生棟の更新や研修センターの新設（2022年度における設備投資235百万円）、福利厚生制度の充実などに取り組むことで、働く社員にとって快適で魅力ある職場環境整備に努めており、2023年3月には、福利厚生の充実・活用に取り組む法人を表彰・認証する制度「ハタラクエール」において3年連続で「福利厚生推進法人」に認証されました。

#### 長時間労働の抑止、メンタルヘルスケアの取り組み

労働時間管理アラームシステムの導入による時間外労働の削減や長時間労働の抑止に努めるとともに、万一メンタルヘルス不調により休業した場合のメンタルヘルスケア（外部EAP機関と連携したリワークプログラムの構築など）等の体制整備を行い、働きやすい職場環境づくりに努めています。

### d. 安全

当社グループでは、生産活動のすべてのプロセスにおいて社員の安全が最優先であると考えています。グループ全体を横断した中央安全衛生委員会を設置し、安全衛生に関する活動の巡視、課題の解決を行い、安全感性向上を図っています。

電炉工場の作業環境は製造業の中でも厳しく、リスクを伴う作業もあり、今後の事業継続の観点からも作業環境整備は重要な経営課題です。社員の安全を守り、安心して働ける環境づくりを目指し、製鋼工場にロボットを導入するなどこれまで手作業で行っていた炉前作業の一部を自動化しました。これにより、炉前作業の完全無人化に向け大きく前進しました。引き続き危険作業の撲滅を目指していきます。

また、VR（仮想現実）技術を利用して、転倒や感電、挟まれなどに繋がる危険行為をまるで現実であるかのように体感することで、安全感性の向上を図るなど、事故の防止について考える機会を設けています。

指標と目標

当社では人的資本に係る取り組みにおいて、ダイバーシティ&インクルージョン、人材育成、健康経営および安全を4つの柱としており、具体的には中期経営計画（「NeXuS 2023」）等において、以下の指標・目標を掲げて取り組んでいます。

a. 中期経営計画（「NeXuS 2023」）等において公表している指標・目標と実績

	目標		実績		
	目標値	達成年度	2020年	2021年	2022年
女性総合職比率（％）	11.0	2023年	8.7	10.2	12.0
女性管理職比率（％）	3.0	2026年	1.9	2.8	3.5
有給休暇取得率（％）	80.0	2023年	65.5	70.4	74.7
健康経営優良法人	認定	2023年	-	-	認定
労働災害（度数率） （注）4	0.00	2023年	0.00	1.19	1.62

- （注）1 特に記載がない限り、当社単体の数値を記載しています。  
 2 総合職には管理職を含みます。  
 3 女性総合職比率および女性管理職比率については、事業年度終了の日の翌日を基準日として算定しています。  
 4 当社と関東スチールを合算した数値を記載しています。  
 5 度数率は100万延べ労働時間当たりの労働災害による死傷者数（災害発生の頻度）です。

また、人的資本に係るその他の取り組みを以下の比率等でモニタリングしています。

b. その他の人的資本に係る取り組み実績

	2020年	2021年	2022年
管理職に占める中途採用者の比率（％）	49.1	49.5	52.6
障がい者雇用率（％）	1.5	2.1	2.6
1人当たり教育研修費（千円）	61	77	99

（注）上記の数値は全て当社単体の数値を記載しています。



### 3【事業等のリスク】

本書に記載した事業の状況、経理の状況等に関する事項のうち、投資者の判断に重要な影響を及ぼす可能性のある事項（事業等のリスク）には次のようなものがあります。これらのリスク発生の可能性を的確に認識し、リスクの軽減と発生の回避、リスクが顕在化した際の迅速な対応にグループの総力を挙げて取り組んでいきます（リスクマネジメント体制については、「第4、4、（1）、、『3 リスク管理体制の整備状況』」のとおりです）。

なお、文中における将来の事項については、有価証券報告書提出日（2023年6月28日）現在において判断したものです。

#### (1) 日本製鉄株式会社との関係について

2023年3月末日現在、日本製鉄株式会社は当社発行済株式の25.8%（当社議決権比率では26.7%）を保有する当社の筆頭株主であり、当社は同社の持分法適用関連会社です。しかしながら、当社は自ら経営責任を負い、独立した事業経営を行っており、今後も係る経営を継続していく方針です。ただし、同社は当社に対して相応の株式を保有していることから、当社の筆頭株主として議決権行使等により当社の経営等に影響を及ぼし得る立場にあり、同社の利益は当社の他の株主の利益と一致しない可能性があります。

#### (2) 原材料・副資材およびエネルギーの価格上昇ならびに調達契約について

当社グループが使用する原材料（鉄スクラップ）、副資材（電極、合金鉄等）やエネルギー資源（石油、液化天然ガス等）は、グローバルな需給要因による価格変動リスクにさらされています。特に副資材やエネルギー資源は、原産地が世界的に遍在しており、各国ともに輸入に大きく依存している状況にあります。グリーンフレーションや地政学的要因等により、これらについて価格上昇や供給不足が生じた場合、製造工程におけるコストの他、輸送コストが増加し、当社グループの業績に影響が及ぶ可能性があります。

当社グループでは、世界3極（日本・ベトナム・北米）に事業展開する強みを活かし、世界各地の最新のマーケット情報を収集しながら、調達価格・時期等についての確かな判断を行うとともに、安定的な原材料、副資材調達のため、信頼できる調達先の複数確保に取り組んでいます。また、電力原単位の低減を中心とした生産性の向上等、コスト削減の取り組みや、営業力強化、製品品質の向上および付加価値製品の開発等、競争力の向上のための具体的取り組みにより、コスト上昇の影響を吸収するよう努めるとともに、コスト上昇を製品価格に適切に転嫁できるよう、商慣習の見直しに向けて取り組んでいます。

#### (3) 国内市場における競争激化に伴う市況の悪化および需要の減少について

当社グループの中核事業である国内鉄鋼事業は、競合する電炉メーカーが多数存在し、構造的な供給能力過剰問題を抱えています。他方、人口減少が進む成熟した日本経済の下、長期的に見て、国内の公共事業、民間建設需要が大きく伸長することは考えにくく、当社グループの主力製品である異形棒鋼の需要もそれに伴い減少することが考えられます。そのため、競合メーカーとの競争に伴う販売価格の下落および出荷量の減少により、当社グループの業績に影響が及ぶ可能性があります。

当社グループでは、人口増加や経済発展により建設需要の見込まれる海外へ積極的に進出しています。現在、世界3極体制（日本・ベトナム・北米）を盤石とするため、グローバル・ニッチ戦略のもと、各エリアにおいて事業投資を進めるとともに、積極的な設備投資を行い、グループ全体で業績の最大化・安定化に取り組んでいます。また、国内外に多数の拠点を有する強みを活かし、国内外の最新のマーケット情報を収集しながら、国内市場における鉄鋼需要を的確に捕捉するとともに、海外視察の再開や全社横断的な営業社員育成などによる営業力の強化、新規事業推進室を中心とした新規顧客の開拓、開発室による付加価値製品の開発といった取り組みを通じ、競争力の向上を図っています。

#### (4) 気候変動に係るリスクについて

気候変動リスクへの対応が進む中、温室効果ガス排出規制の強化、カーボンプライシングの導入、情報開示義務の拡大、脱炭素化に向けた技術開発や設備投資負担など、カーボンニュートラル社会へ移行する過程で生じる「移行リスク」や、地球温暖化などの気候変動に伴う台風、洪水、猛暑など異常気象の深刻化による当社グループの工場操業停止、また仕入れ先企業などの事業活動の停滞による原材料調達の困難化、加えて、従業員の安全・健康への悪影響などの「物理的リスク」により、当社グループの業績に影響が及ぶ可能性があります。

当社グループは、気候変動問題への対応を重要な経営課題の一つと位置付け、リスクマネジメント委員会傘下の気候変動部会において、定期的に気候変動リスクのアセスメントと評価について議論していく体制を整備しています。気候変動部会においては、気候変動が当社の事業活動に与える影響についてTCFDの枠組みに基づいてシナリオ分析し、課題を整理した上で、課題に対する対応として、様々な取り組みを進めています。具体的には、製造工程で排出するCO<sub>2</sub>の排出量削減のため、エネルギー原単位の低減や燃料転換、太陽光パネルの設置による自家発電、緑化事業などに取り組んでいます。また、夏場の暑熱対策や省人化・自動化に向けた設備投資等により、気候変動に伴い過酷化する職場環境の整備を進めるとともに、事業継続計画（BCP）を策定して、有事の際に従業員の安全と製品の安定供給を確保するための手順等を定めています。これらのシナリオ分析に基づくリスクおよび収益機会に関する情報、課題への取り組みについては、有価証券報告書や統合報告書、ホームページなどにおいて継続的な

開示を行っています（詳細につきましては、「第2、2、(2)、『美しい地球環境に向けて：気候変動問題への対応（TCFD提言に沿った取り組み）』」をご参照ください）。

(5) 人的資本への投資等（安全を含む）の取り組み不足に係るリスクについて

当社グループは、人的資本が企業価値創造の重要な源泉であると考えていますが、人的資本への投資等（安全を含む）の取り組みが不足した場合、中長期的に当社グループの業績に影響を及ぼす可能性があります。

当社グループは、人的資本に係る取り組みを重要な経営課題の一つと位置付け、ダイバーシティ&インクルージョン、人材育成、健康経営および安全を取り組みの4つの柱として、種々の施策を実施しています（詳細につきましては、「第2、2、(2)、『より安全で働きやすい職場に向けて：人的資本に係る取り組み』」をご参照ください）。

(6) 自然災害、感染症、戦争・テロ行為等の発生について

当社グループは日本、ベトナム、米国、カナダに製造、販売等の拠点を設け事業を展開しています。これらの国あるいは地域において、地震、火災、台風および洪水等の自然災害、新たな感染症、戦争・テロ行為やそれらによる軍事的緊張等が発生した場合、さらに当社グループの事業展開がない国あるいは地域でこのような事象が発生した場合、当社グループの事業活動そのものの停滞、または仕入れ先企業等の事業活動の停滞による原材料調達の困難化等により、当社グループの業績に影響を及ぼす可能性があります。

当社グループは、これらの事象等に係るリスクに備え、事業継続計画（BCP）の策定・訓練の実施、耐震対策、在庫の確保、世界3極（日本・ベトナム・北米）に事業展開する強みを活かした製品・半製品や設備予備品等の拠点間融通など、従業員の安全確保、製品の安定供給のための体制を整備するとともに、損害保険への加入等を通じてリスクの移転に努めています。

(7) 為替および金利の変動について

当社グループのカナダやベトナムの海外子会社は、主に米ドル建ての鉄鋼製品の輸出や原材料（鉄スクラップ）等の輸入取引を行っています。また、海外子会社の財政状態や経営成績は連結財務諸表上で日本円に換算されます。そのため、想定を超えた為替相場の変動が生じた場合、当社グループの業績に影響が及ぶ可能性があります。

当社グループでは、為替予約の締結や同一外貨建ての債権債務ポジションの保有により、一定の為替変動リスクの低減を図っています。

当社グループは、事業資金の一部を金融機関からの借入、社債の発行等により調達しています。金利が急激に上昇した場合、資金調達コストの増加により、当社グループの業績に影響が及ぶ可能性があります。

当社グループでは、固定金利借入による資金調達や金利スワップ導入による金利の固定化により、金利変動リスクの低減に努めています。

(8) 人権に関するリスクについて

当社グループにおいて、長時間労働やハラスメントその他の人権問題が生じた場合、従業員の心身両面における健康が毀損され、ひいては生産性や従業員エンゲージメントが低下することで、当社グループの業績に影響を及ぼす可能性があります。

当社グループは、事業拠点ごとに実施するアセスメント、従業員意識調査や相談窓口の運用等を通じて、上記諸問題の端緒を早期に把握することに努めるとともに、省人化・自動化に向けた設備投資や教育機会の充実等を通じて、職場環境の整備、適正な企業風土の醸成に取り組んでいます。

また、当社グループの事業活動にかかわるサプライチェーンにおいて生じ得る種々の人権問題に対して関心を払わず、あるいは放置した場合、レピュテーションの低下、訴訟対応等により、当社グループの業績に影響を及ぼす可能性があります。

当社グループでは、経営方針として人権尊重に取り組むことを人権ポリシーとして明文化して社内外に公表しています。当該方針に基づき、当社の事業活動における人権への影響評価と、影響評価を基礎とした適切な予防・是正措置の実施およびモニタリングを進めていきます。

(9) コンプライアンスに反する事象の発生について

当社グループが展開する事業に関しては、製品の品質・取引関係・環境・労務・安全衛生・会計基準・税務等の多岐にわたる法規制や、種々の社会的要請が存在することから、コンプライアンス関連のリスクを完全に回避することは困難です。そのため、法規制や社会的要請に反する事象が発生した場合、許認可その他の事業資格の喪失や、レピュテーションの低下、訴訟対応等により、当社グループの業績に影響を及ぼす可能性があります。

当社グループでは、行動指針に高い倫理観を持ち、公正・誠実を旨として行動すべきことを謳い、リスクマネジメント委員会およびリスク・コンプライアンス部会における議論や役員・従業員に対する啓蒙・教育の実施等を通じてコンプライアンス体制を構築するとともに、事業拠点毎にコンプライアンス推進計画を策定・実践するなど、自主的・自律的なコンプライアンス活動の推進に努めています。また、コンプライアンスに関する疑義が生じた場

合に、当社グループの役員・従業員等が相談または内部通報できる「コンプライアンス相談窓口」を設置し、コンプライアンスに反する事業の発生を早期に把握し、自浄作用を発揮できる体制を整備しています。

(10) 情報セキュリティおよび情報システム障害リスクについて

当社グループが展開する事業に関しては、情報技術を広範囲に活用しており、サイバー攻撃等が発生した場合、業務や操業の停止等の可能性がある他、情報漏洩による機密情報の悪用、情報保有主体との間における紛争の発生およびレピュテーションの低下等により、当社グループの業績に影響を及ぼす可能性があります。

当社グループでは、ネットワーク境界線の防御、定期的なデータのバックアップ、機器の脆弱性検知や監視サービスの活用等、情報セキュリティインフラ基盤の整備を図るとともに、リスクマネジメント委員会および情報セキュリティ部会におけるリスクの特定や対応方法の検討等の情報セキュリティマネジメントの推進、社員へのセキュリティ教育の実施等、機器強化と運用強化の両面で情報セキュリティリスクの回避、低減に努めています。

また、情報システムやネットワークに障害が発生した場合、業務や操業の停止等により、当社グループの業績に影響を及ぼす可能性があります。

当社グループでは、システム稼働状況の監視、ネットワーク回線の複数化、障害発生時の復旧手段の標準化等、障害発生時の未然防止と速やかな復旧体制の確保に努めています。

(11) 海外事業固有のリスクについて

当社は、ベトナム、米国およびカナダに子会社を所有していますが、各国、特にベトナムでの予期し得ない政治または法令・規制・社会制度等の変化等により事業活動が停滞する等の事態に陥った場合、当社グループの業績に影響が及ぶ可能性があります。

当社グループでは、現地経営陣から定期的に現地の経済状況・鋼材市況や業績の報告を求めるとともに、進出先の国あるいは地域の法令・税制やその変更点等について、外部専門家を活用しながら対応に努めています。

当該子会社が外国資本との合弁会社である場合、意思決定や事業運営に一定の制約が生じます。この結果、当社グループの業績に影響が及ぶ可能性があります。

当社グループでは、子会社の合弁相手先との意思決定の方法や事業運営の役割分担について、当社グループに不利益のないよう合弁契約等において明確に定め運用するとともに、合弁相手先と定期的に子会社の経営に関する情報交換を行う等、連携強化を図り円滑な事業運営に努めています。

(12) 環境リサイクル事業固有のリスクについて

環境リサイクル事業の事業活動においては、廃棄物の処理及び清掃に関する法律（以下、廃掃法）により定められた許可を要しますが、法規制に反する事象が発生した場合、許認可その他の事業資格の喪失等により事業が継続できないことで、当社グループの業績に影響が及ぶ可能性があります。

当社グループでは、廃掃法を遵守するよう役員・従業員に対する啓蒙・教育の場を設けるとともに、法令等に関する最新の情報を社内でも共有するなど管理体制強化を図っており、廃棄物処理の実務における法令遵守状況の管理強化に努めています。

また、排出事業者の排出方法に起因する収集および仕分・処理中に事故が発生し、当社グループの業績に影響が及ぶ可能性があります。

当社グループでは、年に複数回、排出事業者を訪問して適切な排出方法を遵守するよう啓蒙・指導を行い、廃棄物処理の実務における安全環境の構築に努めています。

顧客である排出事業者からより高度なリサイクル方法が求められる中、新しいリサイクル技術の開発とその設備導入が必要であり、それらに係る費用の増加、また技術開発・設備導入遅延による顧客の減少などにより、当社グループの業績に影響が及ぶ可能性があります。

当社グループでは、排出事業者の企業活動領域のグローバル化に伴い、特に国内外の環境規制の情報収集を行い、早期に対応を行うことで顧客確保を図るとともに、外部と共同して廃棄物処理に関する研究および技術開発を行い、更なるリサイクル技術の向上に注力しています。

(13) 品質に関する問題の発生について

当社グループの製品に関する品質については、産業標準化法に基づくJISや建築基準法、評定等の公的規準ならびに取引先との品質保証に関する契約等によって規定されています。また、近年各業界において、品質違反、品質偽装等の問題が発生して社会的な耳目を集める状況下、当社グループの製品は、不特定多数の生命・財産に影響を及ぼす建設物や工作物に関連するものが多く、その品質には社会的にも強い関心が寄せられているものと認識しています。品質に関する問題が発生した場合、公的認証や取引の喪失、レピュテーションの低下等により、当社グループの業績に影響が及ぶ可能性があります。

当社グループでは、品質管理室においてグループ横断的な品質統括管理を行い、計画的に品質監査を実施するとともに、中央品質管理委員会において、品質監査で把握された品質管理に関する重要課題に改善指示を行ない、グループ全体の品質問題発生リスクを早期に検出できるようガバナンス強化に努めています。また、各生産拠点にお

いては、製造工程において、製品の微細な疵を検出する装置や本数を画像でカウントする機器等を、検査・試験工程において、手介入によるデータ改竄・誤入力のリスクを低減する自動測定機器や自動伝送システムを導入するなど、ハード面においても品質管理上の問題発生を抑制するための対応を進めています。

(14) 環境に関する問題の発生について

当社グループが展開する鉄鋼事業および環境リサイクル事業（廃棄物処理業）は、操業に伴いばい煙やばい塵、残さが不可避免的に発生するという性質上、各種環境法令の規制を受ける他、当社グループの実施する環境保全施策については、生産拠点の所在する近隣住民をはじめ、高い社会的関心が寄せられているものと認識しています。特に規制等が変更された場合には、設備の導入や人員の確保等、相応の追加投資が必要となり、規制等変更に対する対応が不十分であるときには、行政処分等に基づく事業停止やレピュテーションの低下等により、当社グループの業績に影響が及ぶ可能性があります。

当社グループでは、環境監査において法令に基づく環境データの測定や測定結果の照合を行うとともに、環境問題が発生するリスクが残存していないか確認しています。また、複数の拠点において環境マネジメントシステム ISO14001 を取得し、環境保全のための体制整備を行っています。排ガス集塵機など環境設備の維持更新、排水量の総量削減のための工場で使用される冷却水のクローズドシステムの構築など、環境保全に資するハード面の整備にも取り組んでいます。さらに、鉄鋼生産および廃棄物処理時に発生する副産物を有効利用するために外部研究機関や技術保有企業と連携を行い、ゼロエミッションの実現に取り組んでいます。加えて、鉄鋼製品については「エコリーフ」環境ラベルを取得し、製品の環境負荷データを開示しています。

(15) 製造設備の故障や事故等の発生について

当社グループが展開する鉄鋼事業は、様々な設備を使用しており、予期せぬ設備故障や事故等が発生した場合、特に、電炉の心臓部である電炉トランスが故障した場合には、設備の復旧に相当の期間を要する場合があります。業績に大きな影響を与える可能性があります。

当社グループでは、各種センサー等のIoT技術を用いた予兆保全に取り組むとともに、日頃から設備の老朽化にも留意して綿密な設備管理を行い、製造設備の定期的な保全および計画的な更新に取り組んでいます。また、世界3極（日本・ベトナム・北米）に事業展開する強みを活かし、製品・半製品や設備予備品等を拠点間融通できる体制を構築しています。

(16) 企業買収や資本提携等に係るリスクについて

当社グループは、今後の事業拡大に向けて企業買収や資本提携等が重要かつ有効であると認識していますが、買収後に偶発債務の発生等、未認識の債務が判明し損失が発生する可能性も否定できません。また、買収後の事業環境や競合状況の変化等により買収当初の事業計画遂行に支障が生じ、計画どおりに進まない場合は、のれん等の減損損失等の損失が発生する可能性があり、当社グループの業績に影響を及ぼす可能性があります。

当社グループでは、企業買収や資本提携等を検討する場合、対象会社の事業・財務内容や契約関係等について詳細なデューデリジェンスを行うとともに、コストアプローチ法、インカムアプローチ法などにより、買収対象たる企業や事業等の価値を多角的に検証・精査することで、極力リスクを回避するように努めています。なお、企業買収に係るのれんの当連結会計年度末の連結貸借対照表計上額は8億円です。

(17) 固定資産の減損リスクについて

当社グループは、国内鉄鋼事業、海外鉄鋼事業を中心に生産設備や土地等の固定資産を有していますが、設備投資による効果が得られないこと等により、保有資産から得られる将来キャッシュ・フロー見込額が減少した場合、「固定資産の減損に係る会計基準」の適用による減損損失が発生し、当社グループの業績に影響が及ぶ可能性があります。

当社グループでは、事業成長や老朽化に伴う維持更新を目的とした設備投資を行う中で、特に大規模な設備投資については投資効果・採算性の検証を綿密に行い、極力減損リスクを回避するように努めており、検証方法についても継続的な改善に努めています。また、設備の稼働後も、予実管理を継続的に実施しています。

#### 4【経営者による財政状態、経営成績及びキャッシュ・フローの状況の分析】

##### (1) 経営成績等の状況の概要

当連結会計年度における当社グループ（当社、連結子会社および持分法適用会社）の財政状態、経営成績およびキャッシュ・フロー（以下「経営成績等」という。）の状況の概要は次のとおりです。

##### 財政状態および経営成績の状況

###### a. 財政状態

###### （資産）

流動資産は、前連結会計年度末に比べて16,571百万円（8.5%）増加し、210,591百万円となりました。これは、現金及び預金が6,408百万円、売掛金が8,860百万円、電子記録債権が4,693百万円、原材料及び貯蔵品が2,487百万円増加し、有価証券が1,000百万円、商品及び製品が3,351百万円、流動資産その他が1,845百万円減少したこと等によります。

固定資産は、前連結会計年度末に比べて6,939百万円（5.8%）増加し、127,123百万円となりました。これは、建物及び構築物が564百万円、機械装置及び運搬具が250百万円、土地が513百万円、建設仮勘定が1,416百万円、投資有価証券が2,911百万円、退職給付に係る資産が437百万円、繰延税金資産が375百万円、投資その他の資産その他が531百万円増加したこと等によります。

この結果、総資産は、前連結会計年度末に比べて23,510百万円（7.5%）増加し、337,713百万円となりました。

###### （負債）

流動負債は、前連結会計年度末に比べて6,842百万円（7.4%）増加し、99,635百万円となりました。これは、電子記録債務が280百万円、短期借入金が3,949百万円、未払法人税等が1,335百万円、流動負債その他が4,189百万円増加し、支払手形及び買掛金が2,321百万円、1年内返済予定の長期借入金が586百万円減少したこと等によります。

固定負債は、前連結会計年度末に比べて2,183百万円（4.8%）増加し、47,904百万円となりました。これは、長期借入金が1,682百万円、繰延税金負債が1,484百万円増加し、退職給付に係る負債が972百万円減少したこと等によります。

この結果、負債合計は、前連結会計年度末に比べて9,025百万円（6.5%）増加し、147,539百万円となりました。なお、グループ全体の当連結会計年度末の借入金は、前期末から5,045百万円増加して89,537百万円となり、純有利子負債自己資本比率（ネットD/Eレシオ）は0.23倍となりました。

###### （純資産）

純資産は、前連結会計年度末に比べて14,485百万円（8.2%）増加し、190,174百万円となりました。これは、親会社株主に帰属する当期純利益を13,108百万円計上し、その他有価証券評価差額金が1,346百万円、為替換算調整勘定が4,018百万円、退職給付に係る調整累計額が1,102百万円増加した一方で、非支配株主持分が2,247百万円、利益剰余金の配当により1,738百万円減少したこと等によります。

この結果、1株当たり純資産額は、前連結会計年度末に比べて385円1銭増加し、4,134円64銭となりました。また、自己資本比率は、前連結会計年度末の51.9%から53.2%となりました。

###### b. 経営成績

連結売上高は前期対比62,996百万円（21.5%）増収の355,715百万円、連結営業利益は同6,000百万円（68.0%）増益の14,819百万円、連結経常利益は同4,122百万円（39.1%）増益の14,671百万円、親会社株主に帰属する当期純利益は、同6,785百万円（107.3%）増益の13,108百万円となりました。

セグメント別の経営成績は次のとおりです。

#### 国内鉄鋼事業

当事業部門については、建設資材価格の高騰による建設コストの上昇などを受け需要は弱基調で推移し、製品出荷量は前期対比3.6万トン減の154.5万トンとなりました。鉄スクラップ価格は前期対比トン当たり1.3千円（2.4%）上昇しましたが、製品の値上げが浸透し製品価格は前期対比同19.3千円（23.4%）上昇したため、売買価格差（製品価格と原材料価格の差異）は同18.0千円（60.3%）拡大しました。

以上の結果、売上高は前期対比24,623百万円（19.1%）増収の153,581百万円、営業利益は同12,096百万円（461.4%）増益の14,717百万円となりました。

#### 海外鉄鋼事業

当事業部門については、ベトナムおよび北米（米国・カナダ）にて鉄鋼事業を展開しており、いずれも決算期は12月です。

ベトナムにおいては、利上げや大手不動産開発業者の不正事案に起因した不動産業向け貸出規制の強化により、個人住宅需要が冷え込み、また、プロジェクト案件の先送りや中断が相次いだことから厳しい事業環境となりました。実需の低迷により製品出荷量が減少し、競合とのシェア争いによる販売価格の低迷や減産に伴う固定費負担の増加などによって、大きな赤字となりました。

北米においては、利上げなどのインフレ抑制策によって景況感はやや減速傾向にありましたが、インフラ投資や民間投資、個人消費が引き続き堅調に推移し、旺盛な需要が継続しました。電力費や燃料費など製造コストの上昇があったものの、製品価格が高水準で推移したことで売買価格差が拡大し、業績は好調に推移しました。

以上の結果、売上高は前期対比37,594百万円（24.7%）増収の189,603百万円、営業損益は674百万円（前期は5,233百万円の営業利益）の損失となりました。

#### 環境リサイクル事業

当事業部門については、新型コロナウイルス感染症関連の医療廃棄物処理案件を引き続き獲得しましたが、燃料価格などの上昇により、売上高は前期対比357百万円（4.9%）増収の7,645百万円、営業利益は同406百万円（19.9%）減益の1,638百万円となりました。

#### その他

当事業部門については、ベトナムでの港湾事業や国内およびベトナムでの鋳物事業などを行っています。売上高は前期対比421百万円（9.4%）増収の4,886百万円となり、営業損益は72百万円（前期は50百万円の営業利益）の損失となりました。

#### キャッシュ・フローの状況

当連結会計年度末における現金及び現金同等物は、前連結会計年度末に比べて5,211百万円増加し、32,421百万円となりました。当連結会計年度における各キャッシュ・フローの状況とそれらの要因は以下のとおりです。

営業活動によるキャッシュ・フローは、19,259百万円の収入となりました。収支の主な内訳は、税金等調整前当期純利益13,629百万円、減価償却費9,770百万円、減損損失1,068百万円、当連結会計年度末において売上債権が増加したこと等による運転資金負担増8,510百万円、未払消費税等の増加額2,232百万円等によります。

投資活動によるキャッシュ・フローは、6,138百万円の支出となりました。収支の主な内訳は、定期預金等の預入による支出36,657百万円、定期預金等の払戻による収入37,505百万円、既存国内鉄鋼製造設備の維持更新や合理化投資、海外の生産拠点の維持更新や合理化投資のための有形固定資産の取得による支出6,602百万円等によります。

財務活動によるキャッシュ・フローは、9,017百万円の支出となりました。収支の主な内訳は、短期借入金の純減額3,686百万円、長期借入れによる収入5,000百万円、長期借入金の返済による支出4,966百万円、連結の範囲の変更を伴わない子会社株式の取得による支出2,220百万円、配当金の支払額1,738百万円、非支配株主への配当金の支払額1,192百万円等によります。

生産、受注および販売の状況

a. 生産実績

当連結会計年度の生産実績をセグメントごとに示すと、次のとおりです。

セグメントの名称	当連結会計年度 (自 2022年4月1日 至 2023年3月31日)	前年同期比(%)
国内鉄鋼事業(百万円)	126,041	110.5
海外鉄鋼事業(百万円)	155,508	115.9
環境リサイクル事業(百万円)	6,127	94.8
その他(百万円)	4,085	105.3
合計(百万円)	291,761	112.8

(注) 1 セグメント間取引については、相殺消去しています。

2 金額は、製造原価によっています。

b. 受注実績

当社グループの販売実績のうち、見込生産形態によるものが大半を占めるため記載を省略しています。

c. 販売実績

当連結会計年度の販売実績をセグメントごとに示すと、次のとおりです。

セグメントの名称	当連結会計年度 (自 2022年4月1日 至 2023年3月31日)	前年同期比(%)
国内鉄鋼事業(百万円)	153,581	119.1
海外鉄鋼事業(百万円)	189,603	124.7
環境リサイクル事業(百万円)	7,645	104.9
その他(百万円)	4,886	109.4
合計(百万円)	355,715	121.5

(注) 1 セグメント間取引については、相殺消去しています。

2 主な相手先別の販売実績および総販売実績に対する割合は、総販売実績に対する割合が10%未満であるため記載を省略しています。

主要な原材料価格および販売価格の変動については「(1)経営成績等の状況の概要 財政状態および経営成績の状況」に記載しています。

## (2) 経営者の視点による経営成績等の状況に関する分析・検討内容

経営者の視点による当社グループの経営成績等の状況に関する認識および分析・検討内容は次のとおりです。  
なお、文中の将来に関する事項は、当連結会計年度末現在において判断したものです。

## 財政状態および経営成績の状況に関する認識および分析・検討内容

当社グループは、2023年度（2024年3月期）を最終年度とする中期経営計画「NeXuS 2023」において、最終年度である2023年度の売上高2,900億円、経常利益180億円、売上高経常利益率（ROS）6%以上、純資産利益率（ROE）7%以上などを目標として掲げ、その達成に向けてグループ一丸となって取り組んでいます。2年目となる当連結会計年度においては、連結売上高3,800億円、連結経常利益110億円、製品出荷量365万トン（国内160万トン、海外205万トン）、ROS2.9%、ROE3.9%を期初計画として設定し、様々な施策を進めました。その結果、経常利益、ROS、ROEは計画を達成しましたが、売上高、製品出荷量は未達となりました。

	2022年3月期	2023年3月期		2024年3月期
	実績	期初計画	実績	最終年度目標
売上高	2,927億円	3,800億円	3,557億円	2,900億円
経常利益	105億円	110億円	147億円	180億円
製品出荷量	332万トン	365万トン	328万トン	400万トン
（国内）	158万トン	160万トン	154万トン	170万トン
（海外）	174万トン	205万トン	174万トン	230万トン
ROS	3.6%	2.9%	4.1%	6%以上
ROE	4.0%	3.9%	7.7%	7%以上
配当性向	27.5%	30.1%	26.5%	30%程度

国内鉄鋼事業については、建設資材価格の高騰による建設コストの上昇などを受けて需要は低調に推移し、製品出荷量は前期対比2.3%減少しました。一方、鉄スクラップ価格は期初をピークに下げ基調で推移し、8月後半以降は概ね横這いで推移しました。当社グループは、製造コストの上昇も受けて製品価格の引き上げを進め、これが浸透したことにより、利益の源泉となる売買価格差が拡大し、前期対比大幅増益となりました。

海外鉄鋼事業については、北米拠点の業績は堅調でしたが、ベトナム拠点の業績は非常に厳しいものとなりました。ベトナムにおいては、ここ数年の不動産価格上昇を警戒していた政府が、不動産開発業者の不正事案の摘発に踏み切ったことから不動産開発案件が一気に停滞する状況に陥りました。その後、政策金利の引き上げや、不動産向け貸出規制の強化により、住宅向け・プロジェクト向けともに需要が急減し、南北3拠点全てにおいて大きな赤字を計上することとなりました。一方、北米においては、前年度から続く堅調な事業環境の中、電力費を主因とする製造コスト増加も売買価格差の拡大で吸収し、期を通じて業績は堅調に推移しました。米国のピントン・スチール社は過去最高益を、また、カナダのアルタ・スチール社も前期の買収後過去最高益とほぼ同水準の利益を計上することができました。しかしながら海外鉄鋼事業全体では、ベトナムの業績悪化を北米で補完しきれず、赤字となりました。

環境リサイクル事業については、新型コロナウイルス関連の医療廃棄物処理案件を継続的に受注しました。燃料費の増加などもあり減益となりましたが、相応の利益率は確保できました。

2023年度は、中期経営計画「NeXuS 2023」の最終年度となります。前述の最終年度目標の達成に向け、各部門一丸となって取り組みを進めていきます。

国内鉄鋼事業については、世界的なグリーンフレーションの進展などにより鉄スクラップ価格が高止まりする中、今後も電力費など製造コストの上昇が予想されます。不断の製造コスト削減努力とともに、製品価格の引き上げにより利益の拡大に努めます。

海外鉄鋼事業については、ベトナム事業の立て直しが急務です。当局の規制緩和など明るい兆しはあるものの、建設需要は低調であり、回復は下期以降になる見通しです。短期的な市況変動の影響を避けるべく低在庫操業を徹底し、原料購買や生産工程の見直しによるコスト削減、新規販売ルートの開拓などにより収益改善を図ります。北米事業については、当社グループの事業エリアにおいては経済成長や人口増を背景としたインフラ投資の進展により鉄鋼需要は堅調と見込んでいます。鉄筋を中心に生産・販売体制を強化し相応の利益計上を目指します。

環境リサイクル事業については、引き続き難処理廃棄物の取扱量増加による収益力強化に加え、様々な処理困難物の適正処理やマテリアルリサイクルの研究に取り組み、収益機会の拡大を図ります。



キャッシュ・フローの状況の分析・検討内容ならびに資本の財源および資金の流動性に係る情報

a. キャッシュ・フローの状況の分析・検討内容

「(1) 経営成績等の状況の概要 キャッシュ・フローの状況」に含めて記載しています。

なお、キャッシュ・フロー関連指標の推移は、次のとおりです。

	2019年3月期	2020年3月期	2021年3月期	2022年3月期	2023年3月期
自己資本比率	54.8%	54.9%	54.7%	51.9%	53.2%
時価ベースの自己資本比率	26.2%	20.1%	25.6%	18.5%	20.7%
キャッシュ・フロー対有利子負債比率	1,585.8%	217.8%	521.8%	-	523.9%
インタレスト・カバレッジ・レシオ	2.5倍	17.3倍	11.2倍	-	8.1倍

(注) 1. 各指標の算出は以下の算式を使用しています。

- 自己資本比率：自己資本 / 総資産
- 時価ベースの自己資本比率：株式時価総額 / 総資産
- キャッシュ・フロー対有利子負債比率：有利子負債 / 営業キャッシュ・フロー
- インタレスト・カバレッジ・レシオ：営業キャッシュ・フロー / 利払い

2. いずれも連結ベースの財務数値により計算しています。

3. 株式時価総額は自己株式を除く発行済株式数をベースに計算しています。

4. 2022年3月期については、営業キャッシュ・フローがマイナスのため、キャッシュ・フロー対有利子負債比率およびインタレスト・カバレッジ・レシオを記載していません。

b. 資本の財源および資金の流動性

当社グループの運転資金需要のうち主なものは原材料である鉄スクラップ、合金鉄等の副資材の購入費用、その他製造費用、販売費および一般管理費等の営業費用です。

投資を目的とした資金需要は製造設備の更新等の設備投資、M & Aによる株式取得等によるものです。

当社グループは、原材料価格と製品販売価格の市況変動に対応可能な事業資金を安定的に確保することを基本方針としています。

短期運転資金は自己資金および金融機関からの短期借入を基本としており、設備投資等の投資資金は金融機関からの長期借入および社債の発行を基本としています。

また、経営基盤である財務の健全性や経営の透明性を高めるとともに、資金調達が多様化や安定化を図り、経営環境の変化に対応した機動的な資金調達を可能にするため、当社は株式会社日本格付研究所から格付けを取得しており、本報告書提出時点において、格付は「A - (見通し：安定的)」となっています。また、主要な取引先金融機関とは良好な取引関係を維持しており、当社グループの事業の維持拡大、運営に必要な運転資金、資金の調達に関しては問題なく実施可能と認識しています。

重要な会計上の見積りおよび当該見積りに用いた仮定

当社グループの連結財務諸表は、わが国において一般に公正妥当と認められる企業会計の基準に基づき作成されています。重要な会計方針については、「第5 経理の状況 1 連結財務諸表等 注記事項 (連結財務諸表作成のための基本となる重要な事項)」に記載のとおりです。

当社グループは、特に次の重要な会計方針が、連結財務諸表の作成における重要な見積りの判断に大きな影響を及ぼすと考えています。

固定資産の減損

当社グループは、「固定資産の減損に係る会計基準」(「固定資産の減損に係る会計基準の設定に関する意見書」(企業会計審議会))および「固定資産の減損に係る会計基準の適用指針」(企業会計基準適用指針第6号)等を適用しています。将来、企業収益が大幅に低下する場合、経済環境の著しい悪化および市場価格の著しい下落等により、固定資産の減損処理が必要となる可能性があります。

## 5【経営上の重要な契約等】

当社および連結子会社の運営等に関する契約は次のとおりです。

締結年月	契約の名称	契約の締結当事会社	相手先	契約内容
2004年 1月	株主間協定	共英製鋼(株) 共英リサイクル(株)	三井物産(株) エア・ウォーター(株)	共英リサイクル(株)の設立、運営に関する株主間協定
2006年 6月	株主間協定	共英製鋼(株)	合同製鐵(株)	中山鋼業(株)の運営に関する株主間協定
2012年10月	株主間協定	共英製鋼(株)	(株)メタルワン Marubeni-Itochu Steel Pte. Ltd.	キョウエイ・スチール・ベトナム社の運営に関する株主間協定
2012年11月	株主間協定	共英製鋼(株)	ベトナム鉄鋼公社 三井物産(株) Marubeni-Itochu Steel Pte. Ltd.	ピナ・キョウエイ・スチール社の運営に関する株主間協定
2018年 1月	株主間協定	共英製鋼(株)	(株)辰巳商會 (株)海外交通・都市開発事業支援機構 HOANG GIANG TRADING COMPANY Ltd. VIETNAM STEEL CORPORATION	チー・パイ・インターナショナル・ポート社の運営に関する株主間協定
2020年11月	株主間協定	ピントン・スチール社	Grinding Media INC.	ピントン・ボール社の運営に関する株主間協定

## 6【研究開発活動】

当連結会計年度における当社グループの研究開発費は272百万円であり、主に主力事業である国内鉄鋼事業部門において計上されています。

国内鉄鋼事業については、開発センター、開発室、サステナブルテクノロジー研究センター等において、超高強度鉄筋およびネジ節鉄筋を中心とした高付加価値・差別化製品の開発、高強度せん断補強筋などの加工品の開発、鉄鋼副産物（スラグ）の有効利用や用途開発などを行っています。

### 第3【設備の状況】

#### 1【設備投資等の概要】

当連結会計年度の設備投資は、当社グループにおいて総額9,332百万円実施しました。内訳は以下のとおりです。  
国内鉄鋼事業においては、既存鉄鋼製造設備の維持更新や、厚生棟の建替えなど生産拠点の職場環境整備等を中心に、4,086百万円実施しました。

海外鉄鋼事業においては、生産拠点の維持更新や合理化を目的とした生産設備更新を中心に、4,629百万円実施しました。

環境リサイクル事業においては、産業廃棄物処理設備の維持更新等を中心に、109百万円実施しました。

その他の事業においては、国内鋳物事業の製造設備の維持更新やベトナムにおける港湾設備の整備等を中心に、90百万円実施しました。

また、新たな営業受注システムの構築やグループ内ネットワーク整備など全社共通資産への設備投資として、419百万円実施しました。

#### 2【主要な設備の状況】

##### (1) 提出会社

2023年3月31日現在

事業所名 (所在地)	セグメントの 名称	設備の内容	帳簿価額(百万円)					従業員数 (名)
			建物及び構 築物	機械装置及 び運搬具	土地 (面積㎡)	その他	合計	
枚方事業所 (大阪府枚方市)	国内鉄鋼事業 環境リサイク ル事業	製造設備、製 品倉庫等	2,666	4,240	8,138 (73,367)	142	15,187	183 [10]
山口事業所 (山口県山陽小野田市)	国内鉄鋼事業 環境リサイク ル事業	製造設備、廃 棄物処理設 備、製品倉庫 等	2,478	6,076	6,131 (686,057)	271	14,955	296 [33]
名古屋事業所 (愛知県海部郡飛島村)	国内鉄鋼事業 環境リサイク ル事業	製造設備、製 品倉庫等	2,788	4,770	4,779 (162,785)	187	12,524	232 [14]
本社等 (大阪府北区他)		本社業務設 備、厚生施設 等	111	9	34 (752)	150	304	82 [19]

(注) 1 建設仮勘定の金額は「その他」に含まれています。

2 従業員数の[ ]は、臨時雇用者数であり外数で記載しています。

##### (2) 国内子会社

2023年3月31日現在

会社名 事業所名 (所在地)	セグメントの 名称	設備の内容	帳簿価額(百万円)					従業員数 (名)
			建物及び構 築物	機械装置及 び運搬具	土地 (面積㎡)	その他	合計	
関東スチール㈱ 本社工場 (茨城県土浦市)	国内鉄鋼事業 環境リサイク ル事業	製造設備、製 品倉庫等	3,085	3,815	3,315 (86,762) [43,103]	346	10,561	157 [13]
共英産業㈱ 本社および工場 (大阪府枚方市他)	国内鉄鋼事業 環境リサイク ル事業 その他	製造設備、廃 棄物処理設 備、製品倉庫 等	1,630	179	2,382 (59,743)	30	4,222	174 [54]

(注) 1 建設仮勘定の金額は「その他」に含まれています。

2 帳簿価額のうち、「土地」の[ ]内は賃借面積(㎡)を外数で表示しています。

3 従業員数の[ ]は、臨時雇用者数であり外数で記載しています。

(3) 在外子会社

2023年3月31日現在

会社名 事業所名 (所在地)	セグメントの 名称	設備の内容	帳簿価額(百万円)					従業員数 (名)
			建物及び構 築物	機械装置及 び運搬具	土地 (面積㎡)	その他	合計	
ピナ・キョウエイ・ス チール社 本社工場等 (ベトナム国バリアブン タウ省)	海外鉄鋼事業	製造設備、製 品倉庫等	5,009	5,936	- [165,751]	264	11,209	642 [100]
キョウエイ・スチー ル・ベトナム社 本社工場等 (ベトナム国ニンビン 省)	海外鉄鋼事業	製造設備、製 品倉庫等	484	468	- [60,230]	36	988	231 [4]
ベトナム・イタリー・ スチール社 本社工場等 (ベトナム国フンエン 省)	海外鉄鋼事業	製造設備、製 品倉庫等	42	95	- [77,742]	189	326	274 [6]
ベトナム・イタリー・ スチール社 ハイフォン工場 (ベトナム国ハイフォン 市)	海外鉄鋼事業	製造設備、製 品倉庫等	996	540	- [164,582]	1,272	2,808	335 [2]
チー・バイ・インター ナショナル・ポート社 本社等 (ベトナム国バリアブン タウ省)	その他	港湾設備	3,227	682	- [422,135]	87	3,995	99 [4]
ピントン・スチール社 本社工場等 (米国テキサス州)	海外鉄鋼事業	製造設備、製 品倉庫等	63	4,838	735 (950,652)	823	6,459	382 [47]
アルタ・スチール社 本社工場等 (カナダ国アルバータ 州)	海外鉄鋼事業	製造設備、製 品倉庫等	1,765	8,200	5,149 (804,632)	720	15,834	453 [2]

- (注) 1 建設仮勘定の金額は「その他」に含まれています。  
 2 帳簿価額のうち、「土地」の[ ]内は賃借面積(㎡)を表示しています。  
 3 帳簿価額は、内部取引に伴う未実現利益消去前の金額を記載しています。  
 4 従業員数の[ ]は、臨時雇用者数であり外数で記載しています。

### 3【設備の新設、除却等の計画】

当社グループの設備投資計画につきましては、景気予測、業界動向、投資効率等を総合的に勘案して策定しています。

設備投資計画策定に当たっては、各事業所および連結子会社にて承認された設備計画原案について、生産企画部で内容精査をした上で経営会議にて審議・調整を行い、毎年度取締役会にて承認します。なお、当連結会計年度末における重要な設備の新設・改修計画は、次のとおりです。

#### (1) 重要な設備の新設等

会社名 事業所名	所在地	セグメントの 名称	設備の内容	投資予定金額		資金調達 方法	着手および完了予定月	
				総額 (百万円)	既支払額 (百万円)		着手	完了
当社 山口事業所	山口県 山陽小野田市	国内鉄鋼事業 環境リサイクル 事業	製造設備、 厚生施設等	3,786	155	自己資金 および社 債	2022年4月	2024年9月
ベトナム・イタ リー・スチール 社 ハイフォン工場	ベトナム国 ハイフォン市	海外鉄鋼事業	製造設備	9,156	1,135	借入金	2022年3月	未定
アルタ・スチー ル社 本社工場等	カナダ国 アルバータ州	海外鉄鋼事業	製造設備	3,900		借入金	2023年5月	2024年12月

(注) ベトナム・イタリア・スチール社の設備投資計画について、投資計画を見直したことにより、完了予定月を当初予定から変更しています。

アルタ・スチール社の設備投資計画について、投資計画を見直したことにより、総額と着手および完成予定月を当初予定から変更しています。

#### (2) 重要な設備の除却

経常的な設備の更新のための除却等を除き、重要な設備の除却等の計画はありません。

## 第4【提出会社の状況】

### 1【株式等の状況】

#### (1)【株式の総数等】

##### 【株式の総数】

種類	発行可能株式総数(株)
普通株式	150,300,000
計	150,300,000

##### 【発行済株式】

種類	事業年度末現在発行数 (株) (2023年3月31日)	提出日現在発行数(株) (2023年6月28日)	上場金融商品取引所名 または登録認可金融商 品取引業協会名	内容
普通株式	44,898,730	44,898,730	東京証券取引所 プライム市場	単元株式数 100株
計	44,898,730	44,898,730	-	-

#### (2)【新株予約権等の状況】

##### 【ストックオプション制度の内容】

該当事項はありません。

##### 【ライツプランの内容】

該当事項はありません。

##### 【その他の新株予約権等の状況】

該当事項はありません。

#### (3)【行使価額修正条項付新株予約権付社債券等の行使状況等】

該当事項はありません。

#### (4)【発行済株式総数、資本金等の推移】

年月日	発行済株式 総数増減数 (株)	発行済株式 総数残高 (株)	資本金増減額 (百万円)	資本金残高 (百万円)	資本準備金 増減額 (百万円)	資本準備金残高 (百万円)
2007年1月16日 (注)	1,300,000	44,898,730	1,468	18,516	1,468	19,362

(注) 第三者割当増資(オーバーアロットメントによる売出し)

発行価格 2,400円

資本組入額 1,129円

払込金総額 2,935百万円

#### (5)【所有者別状況】

2023年3月31日現在

区分	株式の状況(1単元の株式数 100株)								単元未満株 式の状況 (株)
	政府および 地方公共団 体	金融機関	金融商品取 引業者	その他の法 人	外国法人等		個人その他	計	
					個人以外	個人			
株主数 (人)	-	25	21	180	129	72	19,998	20,425	-
所有株式数 (単元)	-	67,000	6,330	191,843	55,080	205	128,355	448,813	17,430
所有株式数の 割合(%)	-	14.93	1.41	42.74	12.27	0.05	28.60	100	-

(注) 自己株式1,439,755株は、「個人その他」に14,397単元、「単元未満株式の状況」に55株含まれています。

(6)【大株主の状況】

2023年3月31日現在

氏名又は名称	住所	所有株式数 (株)	発行済株式(自己 株式を除く。)の 総数に対する所有 株式数の割合 (%)
日本製鉄株式会社	東京都千代田区丸の内2丁目6番1号	11,592,932	26.68
高島 秀一郎	大阪府豊中市	4,347,460	10.00
日本マスタートラスト信託銀行株式会社(信託口)	東京都港区浜松町2丁目11番3号	2,274,700	5.23
高島 成光	神戸市灘区	2,233,000	5.14
三井物産株式会社 (常任代理人 株式会社日本カ ストディ銀行)	東京都千代田区大手町1丁目2番1号 (東京都中央区晴海1丁目8番12号)	1,470,000	3.38
合同製鐵株式会社	大阪市北区堂島浜2丁目2番8号	1,347,000	3.10
株式会社日本カストディ銀行 (三井住友信託銀行再信託 分・エア・ウォーター株式会 社退職給付信託口)	東京都中央区晴海1丁目8-12	1,308,900	3.01
エア・ウォーター株式会社	大阪市中央区南船場2丁目12-8号	1,291,500	2.97
株式会社日本カストディ銀行 (信託口)	東京都中央区晴海1丁目8-12	851,500	1.96
SSBTC CLIENT OMNIBUS ACCOUNT (常任代理人 香港上海銀行東 京支店カストディ業務部)	ONE LINCOLN STREET, BOSTON MA USA 02111 (東京都中央区日本橋3丁目11-1)	843,882	1.94
計	-	27,560,874	63.41

(注) 上記の所有株式数のうち、信託業務に係る株式数は次のとおりです。

日本マスタートラスト信託銀行株式会社(信託口)	2,274,700株
株式会社日本カストディ銀行(三井住友信託銀行再信託分・エア・ウォーター株式会社退職給付信託口)	1,308,900株
株式会社日本カストディ銀行(信託口)	851,500株

(7)【議決権の状況】  
【発行済株式】

2023年3月31日現在

区分	株式数(株)	議決権の数(個)	内容
無議決権株式	-	-	-
議決権制限株式(自己株式等)	-	-	-
議決権制限株式(その他)	-	-	-
完全議決権株式(自己株式等)	(自己保有株式) 普通株式 1,439,700	-	-
完全議決権株式(その他)	普通株式 43,441,600	434,416	-
単元未満株式	普通株式 17,430	-	-
発行済株式総数	44,898,730	-	-
総株主の議決権	-	434,416	-

(注) 「単元未満株式」には、当社所有の自己株式55株が含まれています。

【自己株式等】

2023年3月31日現在

所有者の氏名又は名称	所有者の住所	自己名義 所有株式 数(株)	他人名義 所有株式 数(株)	所有株式 数の合計 (株)	発行済株式総数に 対する所有株式数 の割合(%)
(自己保有株式) 共英製鋼株式会社	大阪市北区堂島浜1丁目4-16	1,439,700	-	1,439,700	3.21
合計	-	1,439,700	-	1,439,700	3.21

2【自己株式の取得等の状況】

【株式の種類等】 普通株式

(1)【株主総会決議による取得の状況】

該当事項はありません。

(2)【取締役会決議による取得の状況】

該当事項はありません。

(3)【株主総会決議又は取締役会決議に基づかないものの内容】

該当事項はありません。

(4)【取得自己株式の処理状況及び保有状況】

区分	当事業年度		当期間	
	株式数(株)	処分価額の総額 (円)	株式数(株)	処分価額の総額 (円)
引き受ける者の募集を行った取得自己株式	-	-	-	-
消却の処分を行った取得自己株式	-	-	-	-
合併、株式交換、株式交付、会社分割に係る移転を行った取得自己株式	-	-	-	-
その他(-)	-	-	-	-
保有自己株式数	1,439,755	-	1,439,755	-

(注) 当期間における保有自己株式数には、2023年6月1日からこの有価証券報告書提出日までの単元未満株式の買取りによる株式は含まれていません。



### 3【配当政策】

当社は、事業活動を通じて当社の企業価値を高めることが株主への最大の利益還元であると考えています。株主還元については、長期的観点から事業成長と企業体質の強化に必要な内部留保を確保しつつ、適切な水準で実施する方針です。具体的には、「連結配当性向年間25～30%、ただし1株当たり年間配当の下限は30円」を目処として配当することを基本方針としています。

当社の剰余金の配当については、株主総会の決議によらず取締役会の決議により行う旨を定款に定めています。基本的に、期末配当は毎年3月31日、中間配当は同9月30日を基準日として年2回実施しています。なお、前述の基準日のほか、基準日を定めて剰余金の配当を行うことができる旨を定款に定めています。

当事業年度の期末配当については、当期の業績に鑑み、1株当たり65円（うち5円は創立75周年記念配当）にて実施しました。これにより、既に実施した中間配当15円と合わせて、年間配当金は80円となりました。

（注）基準日が当事業年度に属する剰余金の配当は、次のとおりです。

決議年月日	配当金の総額（百万円）	1株当たり配当額（円）
2022年10月31日 取締役会決議	652	15.00
2023年4月28日 取締役会決議	2,825	65.00

#### 4【コーポレート・ガバナンスの状況等】

##### (1)【コーポレート・ガバナンスの概要】

コーポレート・ガバナンスに関する基本的な考え方および現状の体制を採用する理由

当社では、企業間競争が激化する中、経営判断の迅速化および企業価値の向上を図ると同時に、持続的な成長のためにはコンプライアンスの徹底が重要であると認識しており、これを組織的に担保するコーポレート・ガバナンス体制を構築しています。この体制の主眼は、企業の社会的責任を自覚したコンプライアンスの持続的な徹底を図ること、当社株主・従業員をはじめとする当社の利害関係者に対して公平かつ迅速な情報開示を行い、透明性の高い経営を維持すること、経営判断に至る過程および結果の説明責任を果たすこと、合理的な経営判断に基づく経営の効率性を追求することです。こうした基本的な考え方の下、公正で透明性の高い経営管理体制を構築するとともに、企業倫理の重要性を周知する従業員教育の徹底を図ってきました。経営管理組織につきましては、経営環境の変化に迅速かつ的確に対応できるようにフラットな組織、小さな本社機構を意識しています。

他方、経営および業務の監視機能としては、監査役の監査機能および職務分掌による牽制機能などを有効かつ最大限に発揮することに努めるとともに、タイムリーディスクロージャーを実施することで、経営の健全性、公平性、透明性を確保し、株主・投資家からの信頼を得ることを目指しています。また、経営監督機能の強化を目的として、独立性の確保された社外取締役の招聘にも努めています。なお、これらコーポレート・ガバナンス体制の充実と強化に関する当社の整備状況は次のとおりです。

コーポレート・ガバナンスに関する当社諸機関の設置状況と内部統制システム

当社は、監査役および監査役会制度を採用しており、取締役会と監査役・監査役会により、取締役の職務執行の監督および監査を行っています。当社は、各事業所・各グループ会社の自主責任経営体制に基づく独自の経営システムおよび当社の事業体制にふさわしいコーポレート・ガバナンス体制を次のとおり構築し、充実を図っています。

当社のコーポレート・ガバナンス体制の概要は下図のとおりです。

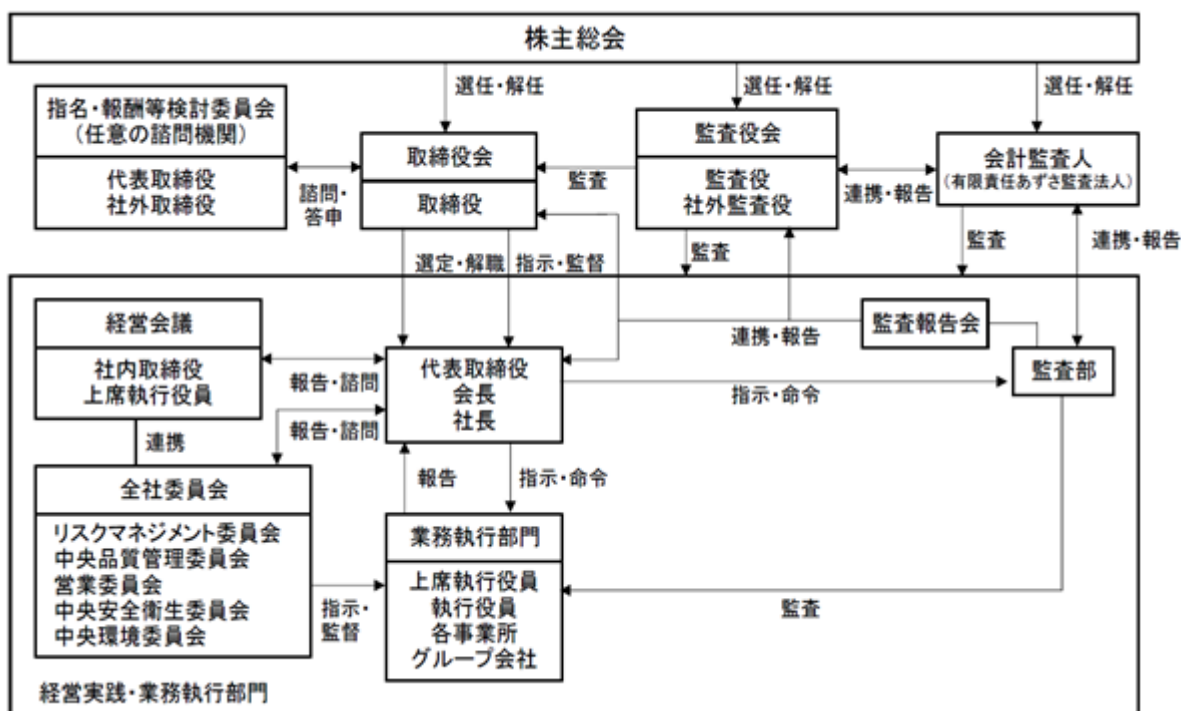

##### 1 会社の機関の内容説明

###### a 取締役会・役員体制

当社の経営意思決定機関である取締役会は、代表取締役2名、取締役9名の計11名で構成され、内4名が社外取締役であり、社外取締役については東京証券取引所の定めに基づく独立役員に指定しています。提出日現在の取締役は、高島秀一郎（議長）、廣富靖以、坂本尚吾、国丸洋、北田正宏、川井健司、横山政美、山尾哲也（社外取締役）、川邊辰也（社外取締役）、山本竹彦（社外取締役）、船戸貴美子（社外取締役）の11名です。また、常勤監査役の前田豊治、監査役の市原修二、介川康弘（社外監査役）、宗岡徹（社外監査役）が出席し、取締役の職務執行の監査を行っています。

(取締役のスキルマトリックス)

当社の取締役会が意思決定機能および監督機能を適切に発揮するために、各取締役が有する知識、経験、能力等のうち特に期待する分野を示しています。

役職	氏名	企業経営	事業戦略・ 環境経営	製造・ 技術・ 開発・ 品質管理	営業・ マーケティ ング	財務・ 会計・ ファイナンス	法務・ リスクマネ ジメント	国際性・ 海外 ビジネス	人事・ 労務・ 人権・ 人材開発
代表取締役 会長	高島 秀一郎								
代表取締役 社長	廣富 靖以								
取締役 副社長執行役員	坂本 尚吾								
取締役 常務執行役員	国丸 洋								
取締役 常務執行役員	北田 正宏								
取締役 常務執行役員	川井 健司								
取締役 上席執行役員	横山 政美		○	○				○	
取締役	山尾 哲也								
取締役	川邊 辰也								
取締役	山本 竹彦								
取締役	船戸 貴美子								

取締役会は、会社法上、当社の業務執行を決定し、取締役の職務の執行を監督する権限を有しています。

なお、取締役の選任決議について、株主総会において、議決権を行使することができる株主の議決権の3分の1以上を有する株主が出席し、出席した当該株主の議決権の過半数をもって行う旨、またその選任決議は累積投票によらない旨を定款に定めています。また、取締役は15名以内とする旨を定款に定めています。取締役会の任意の諮問機関として、2016年6月15日付で、取締役会決議により選定される独立社外取締役および代表取締役で構成される指名・報酬等検討委員会を設置しました。

当社は、会社法第426条第1項の規定に基づき、取締役会の決議をもって同法第423条第1項の取締役および監査役の損害賠償責任を法令が定める範囲で免除することができる旨を定款に定めています。

当社と社外取締役および各監査役は、会社法第427条第1項の規定に基づき、同法第423条第1項の損害賠償責任を限定する契約を締結しています。当該契約に基づく損害賠償責任の限度額は、法令が規定する最低責任限度額を限度としています。なお、当該責任限定が認められるのは、当該社外取締役および各監査役が責任の原因となった職務の遂行について善意でかつ重大な過失がないときに限られます。これは、取締役および監査役が職務を遂行するにあたり、その能力を十分に発揮して、期待される役割を果たしうる環境を整備することを目的とするものです。

当社は保険会社との間で、会社法第430条の3第1項に規定する役員等賠償責任保険契約を締結しています。当該保険契約の被保険者の範囲は当社の取締役・監査役および取締役でない上席執行役員・執行役員・部長および当社子会社役員であり、保険料は全額当社が負担しています。当該保険契約により、被保険者である役員等がその職務の執行に関し責任を負うこと、または当該責任の追及に係る請求を受けることによって生ずることのある損害について填補されることとなります。但し、被保険者の職務執行の適正性が損なわれないようにするため、法令違反の行為であることを認識して行った行為に起因して損害が生じた場合等には填補の対象としないこととしています。

当社は、会社法第165条第2項の規定により、取締役会の決議によって自己の株式を取得することができる旨を定款に定めています。これは経営環境に対応した機動的な資本政策を実施することを目的とするものです。

当社は、剰余金の配当等、会社法第459条第1項各号に定める事項については、法令に別段の定めのある場合を除き、取締役会決議によって定める旨を定款に定めており、取締役会を剰余金の配当等の決定機関としています。これは株主への機動的な利益還元を実施することを目的とするものです。

また、当社は経営の意思決定と業務遂行の分離による権限・責任の明確化および意思決定・執行の迅速化を実現するため、執行役員制度を導入しています。取締役会は、グループ全体に関わる経営案件について、ス

ピーディーで戦略的な意思決定と、適切さを担保すべく行う経営執行の監督とを両立させるため、コーポレート戦略の決定と事業遂行の監督に集中することとし、執行責任を負う「執行役員」との機能分担の明確化を図っています。

b 監査役・監査役会

当社は、監査役会設置会社であり、定款にて監査役は5名以内と定め、現状は常勤監査役1名、監査役1名および社外監査役2名によって構成され、補欠監査役1名を置いています。監査役スタッフの組織はありませんが、人事総務部、経理部、監査部、リスク・コンプライアンス統括室にて常勤監査役の職務をサポートする体制を取っています。

監査役会は、財務・会計に関する相当程度の知見を有する者を1名以上、一般株主と利益相反が生じるおそれのない独立役員を1名以上選定することを方針としています。その対象者として公認会計士および大学教授としての専門的な知識と幅広い経験を有する宗岡徹社外監査役を選任しています。

c 経営会議

当社経営会議は、取締役会への付議事項や経営執行に関する重要事項の審議をする機関として、当社長、社長、取締役、常勤監査役、上席執行役員、関東スチール株式会社社長、および会長・社長の指名するメンバーで構成され、定例の月1回開催の他、必要に応じて随時開催されています。経営に関する基本方針・重要事項について議論を尽くすべく努力しています。

d 指名・報酬等検討委員会

当社指名・報酬等検討委員会は、主に代表取締役、取締役、監査役および執行役員等の指名および報酬等について審議し、取締役会に対し助言・提言を行う取締役会の諮問機関として、取締役会の決議により選定された独立社外取締役および代表取締役で構成される委員3名以上（過半数は独立社外取締役）で構成され、必要に応じて随時開催されています。社外役員の知見および助言を活かすとともに、指名および報酬等の決定に関する手続の客観性および透明性を確保しています。

e 各委員会

営業委員会

社長が委員長を務め、営業企画部担当役員、各事業所営業部長および委員長が指名するメンバーから構成され、原則として月1回開催しています。原料スクラップおよび製品市況を取り巻く環境と状況についての情報交換を密にするとともに、当社の営業戦略を企画立案しています。なお、営業・購買に関するタイムリーな情報交換は当社内イントラネットにより効率的に行っています。

リスクマネジメント委員会

社長が委員長を務め、経営会議メンバーから構成され、毎年、事業年度の開始にあたり、グループ全体のリスクを経営的観点からスクリーニングするとともに、重要リスクを特定・評価のうえで対応部門を決定し、対応部門における対応指示およびその進捗状況のレビューを行っています。特に個別対応が必要なリスクについては、同委員会の下部組織として部会を置くこととし、リスクに対する重要性認識の変化等に応じて柔軟かつ機動的に対応できる体制としており、現在、コンプライアンスや人権関連リスクに対応するリスク・コンプライアンス部会、気候変動関連リスクに対応する気候変動部会、情報セキュリティ関連リスクに対応する情報セキュリティ部会を設置しています。

中央品質管理委員会

本社生産企画部担当役員が委員長を務め、本社役員、各事業所長または各関係会社（関東スチール株式会社、共英産業株式会社、共英加工販売株式会社、株式会社吉年、みどり精密工業株式会社）社長および委員長が指名するメンバーから構成され、原則として年2回開催しています。当社グループの品質に関するガバナンスを強化するため品質保証に関する課題について確認し改善の指示を行うとともに、必要な事項は経営会議に報告し品質管理体制の強化に資しています。

中央安全衛生委員会

本社生産企画部担当役員が委員長を務め、本社役員、各事業所長または各関係会社（関東スチール株式会社、共英産業株式会社、株式会社共英メソナ、共英リサイクル株式会社、共英加工販売株式会社、株式会社吉年、共英マテリアル株式会社、みどり精密工業株式会社、有限会社キョウエイ環境、坪内運輸株式会社）社長および委員長が指名するメンバーから構成され、原則として年2回開催しています。安全衛生に関する総合企画・調整、情報交換を行い、さらに安全衛生監査、安全衛生相互パトロールの結果について、改善の指示を行うとともに、必要な事項は経営会議に報告しグループの安全衛生活動の活性化と安全態度向上を図っています。

#### 中央環境委員会

本社生産企画部担当役員が委員長を務め、本社役員、各事業所長または各関係会社（関東スチール株式会社、共英産業株式会社、株式会社共英メソナ、共英リサイクル株式会社、株式会社吉年、共英マテリアル株式会社、有限会社キョウエイ環境）社長および委員長が指名するメンバーから構成され、原則として年2回開催しています。環境管理体制の整備改善について協議を行い、さらに環境監査の結果について、改善の指示を行うとともに、必要な事項は経営会議に報告し環境管理体制のさらなる強化に資しています。またカーボンニュートラル実現に向けたCO<sub>2</sub>排出量削減に関する取り組み、ゼロエミッション達成に向けた副産物等のリサイクルに関する取り組みの進捗管理も行っています。

## 2 内部統制システムに関する体制の概要

当社は、取締役会において上記体制につき次のとおり決議しています。

### a 当社の取締役の職務執行に係る情報の保存および管理に関する体制

取締役の職務の執行に係る情報・文書については、社内規程に従い適切に保存・管理することとし、必要に応じて規程の見直し等の運用の検証を行う。

### b 当社の損失の危険の管理に関する規程その他の体制

平時は、取締役会において中期経営計画、年度経営計画を策定し、月次・四半期・半期・年度決算のサイクルによる損益管理を実施、事業環境の変化に迅速に対応する。

予想される主要なリスクに対して、各所管部署において規程・体制を整備するとともに、必要に応じてマニュアルの作成、研修会の実施等を行う。

各所管部署におけるリスクマネジメントおよびコンプライアンス推進の実効性を高め、また重大な災害、事故、違法行為等の発生時における対応体制を強化するため、「リスク・コンプライアンス部会」を設置する。

### c 当社の取締役の職務の執行が効率的に行われることを確保するための体制、ならびに当社の取締役の職務の執行が法令および定款に適合することを確保するための体制

取締役会が取締役の職務執行を監督するとともに、監査役が取締役の職務執行を監査する体制を基本とし、これらの体制が効率的に機能するために次の体制を整備する。

取締役会で意思決定を行う事項、経営会議で審議する事項を、それぞれ取締役会規程・経営会議規程に定める。

執行役員制度を採用し、意思決定・監督機能と執行機能とを分離することにより、監督機能の実効性と業務執行の効率性を高める。

日常の職務遂行に際しては、職務権限規程、業務分掌規程等に基づき権限の委譲を行い、各職責の責任者が意思決定ルールに則り業務を遂行する。

### d 当社の使用人の職務の執行が法令および定款に適合することを確保するための体制

代表取締役社長に直属する部署として監査部を設置、定期的に業務監査を実施し、執行役員・使用人の職務執行を監査する。また違法行為の発生を防止するため、「リスク・コンプライアンス部会」は以下のコンプライアンス・プログラムを実施する。

リスク・コンプライアンス部会は、コンプライアンスに関する諸規程・教育計画の策定と周知・啓発を行い、違反またはそのおそれがある場合の調査および是正措置等を行う。

コンプライアンスに関する疑義が生じた場合に、執行役員・使用人がリスク・コンプライアンス部会に相談もしくは内部通報できる「コンプライアンス相談窓口」を社内と社外に設置する。

万一コンプライアンスに違反する事態が発生した場合には、その内容・対処案がリスク・コンプライアンス部会を通じて取締役会、監査役に報告される体制を構築する。

### e 当社および子会社から成る企業集団における業務の適正を確保するための体制

当社および子会社は当社グループの経営理念・行動指針に基づき、各社の事業特性を踏まえつつ、事業戦略を共有し、グループ一体となった経営を行うとともに、業務の運営方針等を社員に対し周知・徹底する。

当社は子会社の管理に関して「関係会社管理規程」において基本的なルールを定め、その適切な運用を図る。

各子会社に監査役を派遣し、内部統制に関する監査を実施するとともに、当社監査部が内部監査を定期的実施し、指導・助言を行う。

各子会社の事業内容・規模に応じて、当社に準じたコンプライアンス・プログラムの整備を求める。

上記 ~ に基づく具体的な体制は以下のとおりとする。

- ・子会社の取締役等の職務の執行に係る事項の当社への報告に関する体制  
所管部門は、各子会社における事業計画、重要な業務方針、決算等、当社の連結経営上または各子会社の経営上の重要事項について、子会社に対し報告を求めるとともに、助言等を行う。
- ・子会社の損失の危険の管理に関する規程その他の体制  
所管部門は、各子会社におけるリスク管理状況について、各子会社に対し報告を求めるとともに、助言等を行う。
- ・子会社の取締役等の職務執行が効率的に行われることを確保するための体制  
所管部門は、各子会社の業務運営およびマネジメントに関する支援を行う。
- ・子会社の取締役等および使用人の職務の執行が法令および定款に適合することを確保するための体制  
所管部門は、各子会社における法令遵守および内部統制の整備・運用状況について、各子会社に対し報告を求めるとともに、必要な支援・助言等を行う。また、各子会社においてコンプライアンスに違反するおそれのある事態が発生した場合には、その内容・対処案が当社の所管部署を通じて取締役会、監査役に報告される体制を構築する。

f 財務報告の信頼性を確保するための体制

当社および子会社は、金融商品取引法の定めに従い、市場への説明責任を果たし投資家からの信頼を確保するために、財務報告に係る内部統制システムを整備し、その有効かつ効率的な運用および評価を行う。

g 監査役の監査に関する事項

監査役の職務を補助すべき使用人に関する体制と当該使用人の取締役からの独立性に関する事項、当該使用人に対する指示の実効性の確保に関する事項

- ・監査役よりその職務を補助すべき使用人の配置を求められた場合、取締役は監査役と協議のうえ、専任または監査部門を兼任する使用人を配置するものとし、監査役は当該使用人を指揮することができる。
- ・上記使用人の人事異動および人事考課等については、監査役会の同意を得たうえで決定するものとし、取締役からの独立性を確保する。
- ・上記使用人は、監査役会の作成する監査方針に従って職務を行うものとする。

取締役および使用人が監査役に報告をするための体制その他監査役への報告に関する体制、ならびに報告したことを理由として不利益な取扱いを受けないことを確保するための体制

- ・当社の取締役、執行役員ならびに使用人および子会社の取締役、監査役ならびに使用人は、職務の執行状況、経営に重要な影響を及ぼす事実等の重要事項について適時・適切に監査役または監査役会に報告するとともに、内部統制システムの運用状況等の経営上の重要事項についても、取締役会、経営会議等において報告し、監査役と情報を共有する。
- ・監査役に報告を行った当社の取締役、執行役員、使用人および子会社の取締役、使用人に対し、当該報告をしたことを理由とする不利益な取扱いを行うことを禁止し、その旨を周知・徹底する。

その他監査役の監査が実効的に行われることを確保するための体制

- ・監査役は、取締役会・経営会議等の重要会議に出席し、経営上の重要情報について報告を受けるとともに、決裁書類等の業務執行に関する重要な文書を閲覧することができる。
- ・監査役会は、代表取締役と適宜会合をもち、監査上の重要課題等について意見交換を行う。
- ・監査役は、必要と認めた場合、監査部に対して内部監査結果の報告を求めることができる。
- ・監査役は会計監査人と定期的に意見交換を行い、必要に応じ、補助者として、弁護士、会計士その他の外部専門家等に依頼することができる。
- ・監査役がその職務の執行について生ずる費用の前払い等の請求をした場合は、当社は当該請求に係る費用または債務を速やかに処理する。また、緊急または臨時に支出した費用については、監査役は、事後的に当社にその償還を請求することができる。

h 反社会的勢力排除に向けた体制

当社および子会社は、市民社会の秩序や安全に脅威を与える反社会的勢力とは、一切の関係を遮断することを基本方針とする。

反社会的勢力からの不当な圧力、要求に対して毅然とした態度で臨み、断固として拒絶する。

警察・弁護士等の外部専門機関と連携し、反社会的勢力排除に向けた体制整備を推進する。

3 リスク管理体制の整備状況

社長を委員長とするリスクマネジメント委員会を設置し、同委員会においてグループ全体のリスクを経営的観点からスクリーニングするとともに、重要リスクを特定・評価のうえに対応部門を決定し、対応部門における対応指示およびその進捗状況のレビューを行っています。

特に個別対応が必要なリスクについては、同委員会の下部組織として部会を置くこととし、リスクに対する重要性認識の変化等に応じて柔軟かつ機動的に対応できる体制としており、現在、コンプライアンスや人権関連リスク

に対応するリスク・コンプライアンス部会、気候変動関連リスクに対応する気候変動部会、情報セキュリティ関連リスクに対応する情報セキュリティ部会を設置しています。

取締役会は、リスクマネジメント委員会から定期的な報告を受け、リスクマネジメント体制の運用状況を監督しています。

有事の際の対応については、危機管理規程において対応体制や対応手順を定め、社会への影響および会社の損失を最小限に留める方策を構築しています。危険な事態が発生し、あるいは発生可能性が検知された場合には、検知された現場より直ちに本社人事総務部に連絡がなされ、本社人事総務部が経営幹部等に情報発信するとともに、発生した事態に即した対応体制を立ち上げることとしており、状況を的確かつ迅速に把握した上で、機動的かつ臨機応変に対応できる体制としています。

#### 株主総会の特別決議要件

当社は、会社法第309条第2項に定める決議は、議決権を行使することができる株主の議決権の3分の1以上を有する株主が出席し、その議決権の3分の2以上をもって行う旨を定款に定めています。これは株主総会における特別決議の定足数の要件を緩和することで、株主総会の円滑な運営を行うことを目的とするものです。

#### 取締役会の活動状況

当事業年度における活動状況は次のとおりです。

地位	氏名	出席状況
代表取締役	高島 秀一郎	100% (17回 / 17回)
代表取締役	廣富 靖以	100% (17回 / 17回)
取締役	坂本 尚吾	100% (17回 / 17回)
取締役	国丸 洋	100% (17回 / 17回)
取締役	北田 正宏	100% (17回 / 17回)
取締役	川井 健司	100% (17回 / 17回)
社外取締役	山尾 哲也	100% (17回 / 17回)
社外取締役	川邊 辰也	100% (17回 / 17回)
社外取締役	山本 竹彦	100% (17回 / 17回)
社外取締役	船戸 貴美子	100% (17回 / 17回)
常勤監査役	前田 豊治	100% (17回 / 17回)
監査役	市原 修二	100% (17回 / 17回)
社外監査役	安藤 雅則 (注) 1	100% (4回 / 4回)
社外監査役	介川 康弘 (注) 2	100% (13回 / 13回)
社外監査役	宗岡 徹	100% (17回 / 17回)

(注) 1 安藤雅則氏は、2022年6月24日開催の第78回定時株主総会終結の時をもって辞任するまでの出席回数を記載しています。

2 介川康弘氏は同総会で選任され、就任した後の出席回数を記載しています。

取締役会は原則月1回開催しており、個別決議の他に、グループ会社業績を含む連結業績報告(月次)、年度計画・中期経営計画の進捗、内部統制システムの運用状況、コーポレート・ガバナンス諸課題への対応、グループの重要リスクの評価・対応状況、取締役会の実効性評価、政策投資株式の状況他の報告や審議がなされており、闊達な議論・意見交換がなされています。

なお、当事業年度は以下の事項について、重点的に審議を行いました。

- ・世界三極体制の質的量的向上に向けた設備投資や事業戦略の検討
- ・内外関係会社の事業支援、再構築
- ・人的資本経営
- ・サステナビリティ対応(人的資本経営、TCFDへの対応など)
- ・配当政策

指名・報酬等検討委員会の活動状況

当事業年度は3回開催しましたが、これ以外にも重要事項については予め代表取締役と社外取締役の間で議論する場を設けるなど、審議の充実に努めています。

地位	氏名	出席状況
社外取締役	山尾 哲也	100% ( 3 回 / 3 回 )
社外取締役	川邊 辰也	100% ( 3 回 / 3 回 )
社外取締役	山本 竹彦	100% ( 3 回 / 3 回 )
社外取締役	船戸 貴美子	100% ( 3 回 / 3 回 )
代表取締役	高島 秀一郎	100% ( 3 回 / 3 回 )
代表取締役	廣富 靖以	100% ( 3 回 / 3 回 )

当事業年度は主に以下の事項について審議、検討を行いました。

- ・取締役、監査役候補者の検討、取締役会の構成(多様性、スキル)
- ・新任執行役員候補者の検討
- ・将来の経営トップ候補者の検討と育成プラン
- ・将来の役員候補者の人材プールの状況や育成状況
- ・取締役等の報酬方針・報酬体系(報酬の種類、構成比率や業績連動比率など)
- ・外部専門機関の調査に基づくベンチマークの状況を踏まえた報酬水準の検討
- ・次年度の役員等の個人別の報酬決定方法やプロセス



( 2 ) 【 役員の状況】

役員一覧

男性14名 女性1名 ( 役員のうち女性の比率6.7% )

役職名	氏名	生年月日	略歴	任期	所有株式数 ( 株 )
代表取締役 会長	高島 秀一郎	1958年1月26日	1989年3月 当社入社 1990年3月 当社取締役 1991年4月 当社常務取締役 1992年6月 当社専務取締役 1993年6月 当社取締役副社長 1993年10月 当社代表取締役副社長 1995年6月 当社代表取締役社長兼COO 2007年6月 当社代表取締役副会長 2010年6月 当社代表取締役会長(現)	(注)7	4,347,460
代表取締役 社長	廣富 靖以	1954年6月15日	1978年4月 株式会社大和銀行(現株式会社りそな銀行)入行 2003年10月 同行執行役 2005年6月 同行常務執行役員大阪営業部長兼大阪中央営業部長 2008年6月 同行取締役兼専務執行役員 2009年6月 同行代表取締役副社長兼執行役員 2014年4月 当社入社 2014年6月 当社取締役副社長執行役員社長補佐 2017年6月 株式会社イチネンホールディングス社外取締役(現) 2017年10月 当社取締役副社長執行役員社長補佐兼本社経営企画部担当 2018年6月 当社代表取締役社長(現)	(注)7	12,700
取締役 副社長執行役員	坂本 尚吾	1958年11月26日	1999年4月 当社入社 2012年6月 当社山口事業所営業部長 2014年6月 当社執行役員山口事業所副事業所長兼営業部長 2017年6月 当社取締役執行役員山口事業所副事業所長兼営業部長 2018年1月 当社取締役執行役員本社営業企画部長兼山口事業所副事業所長 2018年6月 当社取締役常務執行役員本社営業企画部長 2019年6月 当社取締役常務執行役員本社営業企画部担当兼営業企画部長 2020年6月 当社取締役常務執行役員山口事業所長 2021年6月 当社取締役専務執行役員山口事業所長 2023年6月 当社取締役副社長執行役員社長補佐・本社経営企画部担当(現)	(注)7	3,500

役職名	氏名	生年月日	略歴	任期	所有株式数 (株)
取締役 常務執行役員	国丸 洋	1962年7月21日	1986年4月 株式会社大和銀行（現株式会社りそな銀行）入行 2003年6月 同行島本支店長 2006年3月 同行南森町支店長 2010年7月 同行上六支店 支店統括部長 2012年4月 同行船場支店 支店統括部長 2014年4月 同行審査部長 2016年5月 当社入社 2017年6月 当社執行役員本社経理部担当役員補佐兼経営企画部長 2018年6月 当社上席執行役員本社経営企画部・経理部・情報システム部担当兼経営企画部長 2019年6月 当社上席執行役員本社経営企画部・経理部・海外事業部担当 2020年6月 当社取締役上席執行役員本社経営企画部・経理部・海外事業部担当 2021年6月 当社取締役常務執行役員本社経営企画部・経理部・海外事業部担当 2022年6月 当社取締役常務執行役員本社経営企画部・経理部担当 2023年6月 当社取締役常務執行役員山口事業所長（現）	(注) 7	1,700

役職名	氏名	生年月日	略歴	任期	所有株式数 (株)
取締役 常務執行役員	北田 正宏	1958年12月 1日	<p>1991年10月 当社入社</p> <p>2010年 4月 当社本社経理部長</p> <p>2014年10月 当社執行役員本社経理部長兼海外事業部長</p> <p>2016年12月 当社執行役員本社海外事業部担当役員補佐兼海外事業部付米国共英製鋼会社出向(同社社長兼ピントン・スチール社社長)</p> <p>2017年 6月 当社執行役員本社海外事業部付米国共英製鋼会社出向(同社社長兼ピントン・スチール社社長)</p> <p>2019年 6月 当社上席執行役員本社海外事業部付米国共英製鋼会社出向(同社社長兼ピントン・スチール社社長)</p> <p>2020年 3月 当社上席執行役員本社海外事業部付米国共英製鋼会社出向(同社社長兼ピントン・スチール社社長)兼アルタ・スチール社出向(同社取締役社長)兼キョウエイカナダ・インベストメント出向(同代表)</p> <p>2020年 6月 当社取締役上席執行役員本社海外事業部付米国共英製鋼会社出向(同社社長兼ピントン・スチール社社長)兼アルタ・スチール社出向(同社取締役社長)兼キョウエイカナダ・インベストメント出向(同代表)</p> <p>2021年 6月 当社取締役上席執行役員本社海外事業部付米国共英製鋼会社出向(同社社長兼ピントン・スチール社取締役社長)兼アルタ・スチール社出向(同社取締役社長)兼キョウエイカナダ・インベストメント出向(同代表)</p> <p>2022年 6月 当社取締役常務執行役員本社海外事業部付米国共英製鋼会社出向(同社社長兼ピントン・スチール社取締役社長)兼アルタ・スチール社出向(同社取締役会長)兼キョウエイカナダ・インベストメント出向(同代表)(現)</p>	(注) 7	270
取締役 常務執行役員	川井 健司	1959年 5月31日	<p>1992年 3月 当社入社</p> <p>2011年 6月 当社枚方事業所営業部長</p> <p>2014年10月 当社執行役員枚方事業所営業部長兼本社営業企画部長</p> <p>2016年 4月 当社執行役員枚方事業所副事業所長兼営業部長</p> <p>2018年 4月 当社執行役員名古屋事業所副事業所長兼営業部長</p> <p>2020年 6月 当社上席執行役員本社営業企画部担当兼名古屋事業所副事業所長・物流購買部長</p> <p>2021年 6月 当社取締役上席執行役員本社営業企画部担当兼枚方事業所長</p> <p>2022年 6月 当社取締役上席執行役員枚方事業所長</p> <p>2023年 6月 当社取締役常務執行役員枚方事業所長(現)</p>	(注) 7	4,493

役職名	氏名	生年月日	略歴	任期	所有株式数 (株)
取締役 上席執行役員	横山 政美	1965年1月4日	1992年1月 当社入社 2012年6月 当社山口事業所製造部長 2016年6月 当社執行役員本社生産企画部長 2017年6月 当社執行役員枚方事業所副事業所長 2017年11月 当社執行役員枚方事業所副事業所長 兼製造部長 2019年6月 当社上席執行役員本社生産企画部・ 環境リサイクル部・開発部担当 2020年4月 当社上席執行役員本社生産企画部・ 環境リサイクル部担当 2023年6月 当社取締役上席執行役員本社生産企 画部・環境リサイクル部担当(現)	(注)7	3,631
取締役	山尾 哲也	1951年9月22日	1984年4月 弁護士登録 阪神法律事務所 入所 1991年4月 弁護士 ときわ総合法律事務所設立 2004年4月 弁護士 山尾法律事務所設立 2015年9月 弁護士 梅田新道法律事務所パート ナー(現) 2016年3月 株式会社サイプレスクラブ監査役 2016年6月 当社取締役(現)	(注)7	-
取締役	川邊 辰也	1952年6月6日	1976年4月 関西電力株式会社入社 2006年6月 同社地域共生・広報室長 2007年6月 同社執行役員地域共生・広報室長 2009年5月 同社執行役員 社団法人関西経済連合 会常務理事・事務局長 2009年6月 同社常務執行役員 社団法人関西経済 連合会常務理事・事務局長 2011年5月 同社常務執行役員 公益社団法人関西 経済連合会専務理事 2011年6月 同社取締役 公益社団法人関西経済連 合会専務理事 2015年6月 一般財団法人関西電気保安協会理事 長 2019年6月 当社取締役(現) 2021年6月 株式会社原子力安全システム研究所 取締役社長・所長(現)	(注)7	-
取締役	山本 竹彦	1952年9月29日	1975年4月 大阪商船三井船舶株式会社(現株式 会社商船三井)入社 2002年6月 同社関連事業部長 2003年6月 同社グループ事業部長 2005年6月 同社執行役員グループ事業部、関西 地区担当 ダイビル株式会社取締役 株式会社商船三井常務執行役員グ ループ事業部、関西地区担当 2009年6月 同社取締役専務執行役員グループ事 業部、関西地区担当 2010年6月 ダイビル株式会社代表取締役副社長 執行役員 2011年6月 同社代表取締役社長執行役員 2016年4月 同社代表取締役会長 2019年4月 同社取締役会長 2019年6月 同社顧問 2020年6月 当社取締役(現) 2020年7月 ダイビル株式会社シニアフェロー	(注)7	1,000

役職名	氏名	生年月日	略歴	任期	所有株式数 (株)
取締役	船戸 貴美子	1969年3月5日	1991年4月 株式会社住友銀行（現株式会社三井住友銀行）入行 1998年4月 弁護士登録 アイマン総合法律事務所入所（現） 2021年6月 当社取締役（現）	（注）7	-
常勤監査役	前田 豊治	1960年4月27日	1983年4月 株式会社大和銀行（現株式会社りそな銀行）入行 2001年12月 株式会社大和銀ホールディングス（現株式会社りそなホールディングス）財務部次長 2003年11月 株式会社りそな銀行内部監査部次長 2007年6月 株式会社近畿大阪銀行（現株式会社関西みらい銀行）資金証券部長 2012年8月 株式会社りそな銀行年金信託部アドバイザー 2014年4月 当社入社 監査部長 2019年6月 当社執行役員監査部長 2021年4月 当社執行役員監査部担当役員補佐 2021年6月 当社常勤監査役（現）	（注）8	3,100
監査役	市原 修二	1950年3月23日	1974年3月 当社入社 2001年7月 当社本社総務部長 2005年9月 当社本社人事総務部長 2006年6月 当社執行役員本社人事総務部長 2010年4月 当社執行役員本社人事総務部長兼東京事務所長 2010年6月 当社常勤監査役 2021年6月 当社監査役（現）	（注）9	1,600
監査役 (非常勤)	介川 康弘	1968年7月24日	1993年4月 新日本製鐵株式会社（現日本製鐵株式会社）入社 2012年10月 新日鐵住金株式会社（現日本製鐵株式会社）大分製鐵所総務部総務室長 2015年4月 同社人事労政部海外人事室主幹 2015年6月 同社人事労政部主幹ニッポンスチール&スミトメメタル サウスイーストアジア社出向 2017年5月 同社人事労政部海外人事室長 2019年4月 日本製鐵株式会社名古屋製鐵所総務部長 2021年5月 同社関係会社部部长（現） 2021年5月 日鉄SGワイヤ株式会社監査役（現） 2021年6月 合同製鐵株式会社社外監査役（現） 2022年6月 当社監査役（現）	（注）10	-

役職名	氏名	生年月日	略歴	任期	所有株式数 (株)
監査役 (非常勤)	宗岡 徹	1957年6月27日	1984年9月 等松・青木監査法人(現有限責任監査法人トーマツ)入所 1988年2月 公認会計士登録 1990年9月 株式会社日本興業銀行(現株式会社みずほ銀行)入行 2003年4月 ソニー株式会社(現ソニーグループ株式会社)入社 2006年4月 関西大学大学院会計研究科教授(現) 2011年3月 株式会社ディー・ディー・エス社外監査役 2016年1月 泉州電業株式会社社外取締役(現) 2019年1月 当社仮監査役 2019年6月 当社監査役(現)	(注)11	-
計					4,379,454

- (注) 1 取締役山尾哲也は、社外取締役です。なお、当社では取締役山尾哲也を東京証券取引所の定めに基づく独立役員として指定し、同取引所に届け出ています。
- 2 取締役川邊辰也は、社外取締役です。なお、当社では取締役川邊辰也を東京証券取引所の定めに基づく独立役員として指定し、同取引所に届け出ています。
- 3 取締役山本竹彦は、社外取締役です。なお、当社では取締役山本竹彦を東京証券取引所の定めに基づく独立役員として指定し、同取引所に届け出ています。
- 4 取締役船戸貴美子は、社外取締役です。なお、当社では取締役船戸貴美子を東京証券取引所の定めに基づく独立役員として指定し、同取引所に届け出ています。
- 5 監査役介川康弘は、社外監査役です。
- 6 監査役宗岡徹は、社外監査役です。なお、当社では監査役宗岡徹を東京証券取引所の定めに基づく独立役員として指定し、同取引所に届け出ています。
- 7 取締役の任期は、2023年6月27日開催の定時株主総会の終結の時から1年間
- 8 監査役前田豊治の任期は、2021年6月25日開催の定時株主総会の終結の時から4年
- 9 監査役市原修二の任期は、2022年6月24日開催の定時株主総会の終結の時から4年
- 10 監査役介川康弘の任期は、2022年6月24日開催の定時株主総会の終結の時から4年
- 11 監査役宗岡徹の任期は、2023年6月27日開催の定時株主総会の終結の時から4年
- 12 当社は、法令に定める監査役の数に欠けることになる場合に備え、会社法第329条第3項に定める補欠監査役を選任しています。補欠監査役の略歴は次のとおりです。

氏名	生年月日	略歴	任期	所有株式数 (株)
竹内 洋平	1981年9月21日	2008年12月 あらた監査法人(現PwCあらた有限責任監査法人)入所 2013年8月 公認会計士登録 2013年8月 竹内洋平公認会計士事務所開設 ふじ総合法律会計事務所参画(現) 2014年1月 税理士登録 2023年4月 磯じまん株式会社社外監査役(現)	(注)13	-

- 13 補欠監査役の任期は、就任した時から退任した監査役の任期の満了の時までです。

- 14 当社は、意思決定・監督と執行の分離による経営の活性化のため、また能力主義に基づく積極的な人材登用のため、執行役員制度を採用しています。

当社取締役を兼務しない執行役員は次のとおりです。

氏名	職名
白石 愛明	上席執行役員名古屋事業所長
橋本 公宣	上席執行役員コンプライアンス・本社人事総務部・経理部担当・経営企画部担当役員補佐
松本 哲哉	上席執行役員山口事業所副事業所長兼本社生産企画部・環境リサイクル部担当役員補佐
西村 周	上席執行役員本社海外事業部・営業企画部担当・環境リサイクル部担当役員補佐兼ベトナム・イタリー・スチール社取締役会長・米国共英製鋼会社会長・ピントン・スチール社取締役会長・アルタ・スチール社取締役
林 進	上席執行役員本社情報システム部担当・経理部担当役員補佐兼本社経理部長・情報システム部長
岩佐 博之	上席執行役員名古屋事業所副事業所長兼安全環境リサイクル部長
中谷 進亮	執行役員本社人事総務部長
宮村 明央	執行役員本社海外事業部付チー・パイ・インターナショナル・ポート社出向（同社社長）
米村 泰宏	執行役員本社海外事業部付ベトナム・イタリー・スチール社出向（同社社長）
藤岡 進一	執行役員枚方事業所副事業所長兼製造部長・環境リサイクル部長・環境リサイクル課長
上道 雅丈	執行役員本社生産企画部長兼生産企画課長・E N課長・開発センター長・サステナブルテクノロジー研究センター長
沢村 真人	執行役員本社営業企画部担当役員補佐
増田 晶紀	執行役員本社経営企画部長
丸山 静一	執行役員本社海外事業部付アルタ・スチール社出向（同社取締役社長）
大北 剛	執行役員本社海外事業部長兼営業企画部長

#### 社外役員の状況

当社の社外取締役は4名、社外監査役は2名です。

当社は、経営の健全性、公平性、透明性を高めるとともに説明責任を確保するため、独立性が確保された社外取締役および社外監査役の招聘に努め、経営監督機能の強化を図っています。

社外取締役は、会社からの独立性を勘案するとともに、取締役会議案を適正に審議するために必要となる豊富な知識と経験を具備し、経営の監督機能を発揮するために必要となる実績と見識を有する者を選任しています。

社外監査役は、会社からの独立性を勘案するとともに、経営全般に関する高い知見および監査機能を発揮するために必要となる専門的な知識と経験を有し、中立・公正な立場からの意見表明が期待できる者を、監査役会の同意を得たうえで選任しています。

社外取締役 山尾哲也は、梅田新道法律事務所のパートナーの役職にありますが、当社は同事務所との間に特別な利害関係はありません。

社外取締役 川邊辰也は、株式会社原子力安全システム研究所の取締役社長・所長の役職にありますが、当社は同社との間に特別な利害関係はありません。

社外取締役 山本竹彦は、有価証券報告書提出日現在において、当社株式1,000株を所有していますが、それ以外当社との間には人的関係または取引関係その他の利害関係はありません。

社外取締役 船戸貴美子は、アイマン総合法律事務所の弁護士ですが、当社は同事務所との間に特別な利害関係はありません。

社外監査役 介川康弘は当社の株主である日本製鉄株式会社において関係会社部部長の役職にありますが、当社は同社との間に鉄鋼製品等の取引関係がありますが、価格その他条件は一般的な取引先と同様であり、特別な利害関係はありません。また、同氏は現在合同製鐵株式会社社外監査役および日鉄SGワイヤ株式会社監査役を兼職していますが、当社はこれら2社との間に特別な利害関係はありません。

社外監査役 宗岡徹は、泉州電業株式会社の社外取締役を兼職していますが、当社は同社との間に特別な利害関係はありません。

社外取締役または社外監査役による監督または監査と内部監査、監査役監査および会計監査との相互連携なら  
びに内部統制部門との関係

社外取締役からは取締役会を通じて、社外監査役からは取締役会および監査役会ならびに監査業務の遂行過程  
を通じて、客観的・専門的な見地からの助言・提言を受けており、内部監査・監査役監査・会計監査に直接的間  
接的に活かすとともに内部統制部門とも連携を図っています。

なお、社外監査役と会計監査人（有限責任 あずさ監査法人）および監査部との間では、それぞれが行う監査  
の計画、進捗および結果を報告・説明し、情報および意見の交換を行う等、相互連携を図っています。



(3) 【監査の状況】

監査役監査の状況

a. 監査役監査の組織、人員および手続

監査役監査の組織、人員および手続については、「(1)コーポレート・ガバナンスの概要 コーポレート・ガバナンスに関する当社諸機関の設置状況と内部統制システム」中、「1 会社の機関の内容説明 b 監査役・監査役会」および「2 内部統制システムに関する体制の概要 g 監査役の監査に関する事項」に記載のとおりです。

b. 監査役会の活動状況

監査役会は毎月1回定期的に開催するほか、必要に応じて随時開催しています。当事業年度において監査役会は14回開催され、1回あたりの平均所要時間は1時間11分でした。なお、当事業年度は、新型コロナウイルス感染予防対策として、Web会議システムを併用することがありました。各監査役の出席状況は以下のとおりでした。

地位	氏名	出席状況
常勤監査役	前田 豊治	100% (14回 / 14回)
監査役	市原 修二	100% (14回 / 14回)
社外監査役	安藤 雅則 (注) 1	100% (4回 / 4回)
社外監査役	介川 康弘 (注) 2	100% (10回 / 10回)
社外監査役・独立役員	宗岡 徹	100% (14回 / 14回)

(注) 1 安藤雅則氏は、2022年6月24日開催の第78回定時株主総会終結の時をもって辞任するまでの出席回数を記載しています。

2 介川康弘氏は同総会で選任され、就任した後の出席回数を記載しています。

当事業年度における監査役会での主な決議・審議事項、協議事項、報告事項は次のとおりでした。

決議・審議事項	27件	監査役会議長選定、常勤監査役選定、監査役会規程一部改正、監査役監査規程一部改正、内部統制システムに係る監査の実施基準一部改正、監査方針および監査計画、会計監査人再任、監査役選任議案同意、会計監査人報酬等の同意、監査役会監査報告書審議など
協議事項	1件	監査役報酬協議
報告事項	69件	監査役職務執行状況報告、事業所往査結果報告、子会社調査結果報告、決算短信等確認結果報告、内部統制システム構築・運用状況報告、監査部定例報告、リスク・コンプライアンス部会報告など

c. 監査役の活動状況

監査役の監査活動にあたっては、会社法・定款等の定めに従い、株主の負託を受けた独立の機関として、取締役の職務の執行を監査し、当社の健全で持続的な成長と中長期的な企業価値の創出ならびに社会的信頼に応える良質な企業統治体制の確立・維持に寄与することを基本方針としています。

この方針のもと、監査役会が定めた監査役監査規程に準拠し、監査活動計画や業務分担等に従い、監査役監査を実施しています。主な具体的監査活動は以下のとおりで、これらの監査活動を通じて認識した事実について、取締役や執行部門に課題提起や提言を行いました。

主たる担当	相手方	監査活動
監査役会 (全監査役)	取締役会	取締役会への出席、意見の申述
	社長	社長との意見交換会
	監査部	内部監査結果報告の受領 (9回)
		財務報告内部統制の整備運用状況報告の受領
	会計監査人	会計監査計画説明の受領
		四半期レビュー結果報告および期末講評報告の受領 (4回) ( 経理部および監査部を交えて報告を受けることで監査役、会計監査人、経理部および監査部の四者連携に努めています。 )
		KAMの検討
		会社法監査結果報告の受領
		金融商品取引法監査結果の受領
		会計監査人の評価
子会社	グループマネジメントカンファレンス出席	
主たる担当	相手方	監査活動

監査役会 (全監査役)	ベトナム子会社	往査(経営者面談、工場視察など)
	重要書類	事業報告等および計算関係書類の監査
	常勤監査役	監査役職務執行状況報告の受領(月次)
常勤監査役	重要会議	経営会議、リスクマネジメント委員会、中央品質管理委員会、営業委員会、中央安全衛生委員会、中央環境委員会、リスク・コンプライアンス部会、監査報告会などの重要会議への出席、意見申述
	重要書類	重要な決裁書類等の閲覧
	本社各部・事業所	往査
		棚卸立会
		内部統制システムの構築・運用状況の監視および検証
	国内子会社	往査
		内部統制システムの構築・運用状況の監視および検証
		グループ監査役連絡会の開催
	海外子会社	往査
		棚卸立会
		内部統制システムの構築・運用状況の監視および検証
	監査部	情報交換(随時)
	リスク・コンプライアンス統括室	法務関連業務に係る報告の受領
コンプライアンス相談窓口の利用実績報告の受領		
会計監査人	情報交換(随時)	
	会計監査への立会	

d. 社外取締役との連携

社外取締役には、監査役会における監査部報告など一部の報告議案にオブザーバーとして参加いただいています。また、合同で海外子会社の視察を実施するなど随時連携を図っています。

内部監査の状況

当社は、内部監査部門として組織上社長に直属する監査部を設置し、当社グループの業務の健全性・適切性、企業価値の向上に努めています。内部監査は、当社グループの事業内容と業務内容に精通した監査部長1名、部員5名、顧問1名の合計7名で実施しています。監査部には、公認内部監査人(CIA)2名、内部監査士5名、公認会計士試験合格者1名など内部監査に関する専門的知見を有する者を配置しています。

監査部では、内部監査規程に従い、当社グループの各種資産の管理・保全が適切に行われているか否か、当社グループの業務活動が法令・定款および諸規程等に準拠し、かつ経営目的達成のため合理的、効率的に運営されているか否かを監査し、課題・問題点の改善に向けた勧告・提案を行っています。また、監査部は、監査役および会計監査人(有限責任あずさ監査法人)と随時会合を実施し、情報・意見交換を行うことで相互に連携を図り、監査業務の充実に取り組んでいます。

当社は、監査報告会を設置して、内部監査結果の課題等を周知し、改善の徹底を図っています。監査報告会は、当社会長、社長、社内取締役、常勤監査役、本社所属の上席執行役員、事業所長、関東スチール株式会社社長等で構成され、必要に応じて随時開催されています(当事業年度は8回開催)。社外取締役・社外監査役に対しては、社外取締役がオブザーバー参加する監査役会の場で、原則として2か月に1度、監査部から内部監査結果を直接報告することでデュアルレポートラインの確保に努めています。また、監査部は、基本方針を含む年度監査計画書および年度内部監査結果総括を取締役会および監査役会に報告しています。

会計監査の状況

a. 監査法人の名称

有限責任 あずさ監査法人

b. 継続監査期間

29年間

業務執行社員に関してはローテーションが適切に実施されており、原則として連続して7会計期間(筆頭業務執行社員については連続して5会計期間)を超えて監査業務に関与していません。

- c. 業務を執行した公認会計士  
公認会計士 中畑 孝英  
公認会計士 大東 俊介

d. 監査業務に係る補助者の構成

公認会計士 13名、その他 19名

会計監査業務に係る補助者の構成は、同監査法人の選定基準に基づき決定されています。具体的には、公認会計士を主たる構成員とし、システム専門家等の補助者も加わっています。

e. 監査法人の選定方針と理由

監査役会は、会社法施行規則第126条第4号により定めた下記の「解任または不再任の決定の方針」およびコーポレートガバナンス・コード補充原則3-2により定めた「外部会計監査人の選定に関する評価基準」の内容を選定方針とし、当社の会計監査人に必要とされる品質管理体制、独立性・専門性、監査報酬および非監査報酬の内容・水準ならびにグローバルな監査体制等を総合的に勘案して選定しています。

解任または不再任の決定の方針

当社においては、会計監査人が会社法第340条第1項各号のいずれかに該当すると認められる場合は、監査役全員の同意により、監査役会が会計監査人を解任いたします。また、そのほか会計監査人の適格性、独立性の点で当社の監査業務に重大な支障をきたす事態が生じた場合等には、監査役会が当該会計監査人の解任または不再任に関する議案の内容を決定いたします。

f. 監査役および監査役会による監査法人の評価

監査法人の評価にあたっては、当社の経理部および監査部ならびに会計監査人から、会計監査人の品質管理体制、独立性・専門性、監査報酬および非監査報酬の内容・水準ならびにグローバルな監査体制等に関する情報を収集し、前項の「外部会計監査人の選定に関する評価基準」に基づく17の評価項目について、その監査活動の適切性・妥当性を評価しています。以上から、監査法人の体制等に特段の問題はないと判断しています。

監査報酬の内容等

a. 監査公認会計士等に対する報酬

区分	前連結会計年度		当連結会計年度	
	監査証明業務に基づく報酬（百万円）	非監査業務に基づく報酬（百万円）	監査証明業務に基づく報酬（百万円）	非監査業務に基づく報酬（百万円）
提出会社	69	43	66	10
連結子会社	5	0	5	0
計	74	44	71	10

（前連結会計年度）

当社および一部の連結子会社における非監査業務の内容は、「電気事業者による再生可能エネルギー電気の調達に関する特別措置法」に基づく、減免申請書に対する合意された手続に係る報酬、新フロントシステム構築における事前レビューに係る報酬、子会社の内部統制文書レビューに係る報酬等です。

（当連結会計年度）

当社および一部の連結子会社における非監査業務の内容は、「再生可能エネルギー電気の利用の促進に関する特別措置法」に基づく、減免申請書に対する合意された手続に係る報酬、新フロントシステム構築における事前レビューに係る報酬、サイバーセキュリティ外部調査に係る報酬等です。

b. 監査公認会計士等と同一のネットワーク（KPMGメンバーファーム）に対する報酬（a.を除く）

区分	前連結会計年度		当連結会計年度	
	監査証明業務に基づく報酬（百万円）	非監査業務に基づく報酬（百万円）	監査証明業務に基づく報酬（百万円）	非監査業務に基づく報酬（百万円）
提出会社	-	-	-	-
連結子会社	31	-	39	-
計	31	-	39	-

c. その他の重要な監査証明業務に基づく報酬の内容

（前連結会計年度）

一部の連結子会社における、KPMGメンバーファーム以外の監査法人に対する監査報酬の総額は35百万円です。

(当連結会計年度)

一部の連結子会社における、KPMGメンバーファーム以外の監査法人に対する監査報酬の総額は40百万円です。

d. 監査報酬の決定方針

監査報酬の決定方針は定めていませんが、当社の規模、業務の特性および監査日数等を勘案し、監査役会の同意を得た上で決定しています。

e. 監査役会が会計監査人の報酬等に同意した理由

監査役会は、会計監査人の報酬等の額について、社内関係部署および会計監査人から必要な資料を入手、それらの報告を受けるほか、従前の監査活動・報酬の実績等を検証、当期の監査計画の概要・職務執行体制による報酬見積り等の相当性を確認し、総合的に検討した結果、監査品質の維持向上を図るための適切な水準であると判断し、同意しています。

(4) 【役員の報酬等】

役員の報酬等の額の決定に関する方針

当社は、2022年3月16日開催の取締役会において、取締役の個人別の報酬等の内容に係る決定方針を決議しています。当該取締役会の決議に際しては、あらかじめ決議する内容について取締役会の任意の諮問機関である指名・報酬等検討委員会における審議を踏まえて決議しています。

また取締役会は、当事業年度における取締役の個人別の報酬等について、報酬等の内容の決定方法および決定された報酬等の内容が当該決定方針と整合していることや、指名・報酬等検討委員会における審議が尊重されていることを確認しており、当該決定方針に沿うものと判断しています。

取締役の個人別の報酬等の内容に係る決定方針の内容は次のとおりです。

イ．基本方針

当社の取締役の報酬は、株主総会にて決議された報酬限度額の範囲内で、役位別の基本報酬、自社株式取得目的報酬、業績連動報酬で構成する金銭報酬とし、経営状況や責任の度合い等を勘案の上、当社の業績および個人のパフォーマンスや成果に見合った金額の支給を方針とする。なお、監督機能を担う社外取締役については、その職責に鑑み、基本報酬のみを支払うものとする。

ロ．基本報酬、自社株式取得目的報酬の額の決定に関する方針

当社の取締役の基本報酬は、役位と職務に応じて定める月例の固定報酬とし、外部専門機関の調査等に基づき当社と同程度の事業規模や関連する業種・業態に属する企業をベンチマークとする報酬水準等を参照して決定することとする。

また、取締役(社外取締役を除く)については、自社株式取得目的報酬として役位に応じた月例の固定報酬を支給し、各取締役は当該報酬により自社株式を毎月取得するとともに、在任中および退任後一定期間継続して保有することで、中長期的な企業価値向上への意識を高め、株主との一層の価値共有を図ることとする。

ハ．業績連動報酬の業績指標の内容および報酬額の算定方法の決定に関する方針

当社の取締役(社外取締役を除く)の業績連動報酬は、事業年度毎の業績向上に対する意識を高めるため業績指標を反映した金銭報酬とし、全社業績部分と個人業績部分により構成する。業績指標は、全社業績部分についてはグループの最終的な業績であり株主への配当原資となる親会社株主に帰属する当期純利益、個人業績部分については担当部門業績と個人別に設定した戦略目標の達成度とし、前事業年度の実績に基づき決定した報酬額を基本報酬と併せて月例で支給する。

ニ．金銭報酬、業績連動報酬の額の割合の決定に関する方針

基本報酬と業績連動報酬の構成割合については定めない。

なお、直近の基本報酬と業績連動報酬の構成比率は、1:0.3~0.4程度となっている。また、自社株式取得目的報酬は基本報酬の5%程度を支給する。

ホ．取締役の個人別の報酬等の内容についての決定に関する事項

取締役の報酬額については取締役会決議に基づき代表取締役がその具体的内容について委任を受けるものとする。また、その決定にあたっては、取締役会の任意の諮問機関である指名・報酬等検討委員会において、外部専門機関の調査等に基づく他社水準との比較検討や、業績指標に基づく個人の評価プロセス、具体的な報酬額算定方法等について予め審議を行い、代表取締役は当該審議内容に従って決定することで、客観性、透明性を確保するものとする。

指名・報酬等検討委員会は、取締役会の決議によって選定する独立社外取締役および代表取締役で構成し、独立社外取締役が過半数を占める体制としている。

なお、役員退職慰労金については、2009年に廃止している。

役員区分ごとの報酬等の総額、報酬等の種類別の総額および対象となる役員の員数

役員区分	報酬等の総額 (百万円)	報酬等の種類別の総額(百万円)			対象となる 役員の員数 (名)
		基本報酬	自社株式取得 目的報酬	業績連動報酬	
取締役 (社外取締役を除く。)	252	188	7	58	6
監査役 (社外監査役を除く。)	32	32	-	-	2
社外役員	36	36	-	-	5

(注) 1 上表には、役員報酬を支給していない社外監査役2名は含まれていません。

- 2 業績連動報酬に係る業績指標は、親会社株主に帰属する当期純利益であり、その実績は6,322百万円（2022年4月28日発表の2022年3月期決算短信に基づく実績数値）です。個人業績部分については、担当部門業績と個人別に設定した戦略目標の達成度としています。当該指標を選択した理由は、グループの最終的な業績であり株主様への配当原資となることから、株主様との価値共有を図るのに最も適していると判断したためです。なお業績連動報酬については、前事業年度の実績に基づき決定した報酬額を、基本報酬および自社株式取得目的報酬を併せて月例で支給することとしています。
- 3 取締役の報酬限度額は、2020年6月26日開催の第76回定時株主総会において、年額550百万円以内（うち社外取締役分50百万円以内）と決議いただいています（使用人兼務取締役の使用人分の給与は含まない）。当該株主総会終結時点の取締役の員数は、11名（うち社外取締役4名）です。
- 4 監査役の報酬限度額は、1993年6月25日開催の第49回定時株主総会において、年額60百万円以内と決議いただいています。当該株主総会終結時点の監査役の員数は、3名です。
- 5 取締役会は、代表取締役 高島秀一郎氏および廣富靖以氏に対し、各取締役の基本報酬および社外取締役を除く各取締役の担当部門の業績等を踏まえた業績連動報酬の決定を委任しています。委任した理由は、当社全体の業績等を勘案しつつ、各取締役の担当部門の業績等について評価を行うには、代表取締役が適していると判断したためです。なお、委任された内容の決定にあたっては、事前に取締役会の任意の諮問機関である指名・報酬等検討委員会が審議を行い、その妥当性等を確認しています。

提出会社の役員ごとの連結報酬等の総額等

連結報酬等の総額等の総額が1億円以上である者が存在しないため、記載していません。

(5) 【株式の保有状況】

投資株式の区分の基準および考え方

当社は、保有目的が純投資目的である投資株式と純投資目的以外の目的である投資株式の区分について、専ら株式の価値の変動または株式に係る配当によって利益を受けることを目的とする投資を純投資目的である投資株式とし、それ以外を純投資目的以外の目的である投資株式としています。

保有目的が純投資目的以外の目的である投資株式

a. 保有方針および保有の合理性を検証する方法ならびに個別銘柄の保有の適否に関する取締役会等における検証の内容

当社は、純投資目的以外の投資株式を保有する場合、中長期的な保有の合理性、投資採算、投資先企業との取引関係の維持・強化、事業戦略上の重要性などを総合的に判断しています。また、その保有については縮減することを基本方針とし、保有目的に合致しているか否か、保有に伴う便益やリスクが資本コストに見合っているか等を、毎期、取締役会等において検証し、保有の適否を判断しています。

b. 銘柄数および貸借対照表計上額

	銘柄数 (銘柄)	貸借対照表計上額の 合計額(百万円)
非上場株式	3	328
非上場株式以外の株式	9	3,022

(当事業年度において株式数が増加した銘柄)

	銘柄数 (銘柄)	株式数の増加に係る取得 価額の合計額(百万円)	株式数の増加の理由
非上場株式	-	-	-
非上場株式以外の株式	-	-	-

(当事業年度において株式数が減少した銘柄)

	銘柄数 (銘柄)	株式数の減少に係る売却 価額の合計額(百万円)
非上場株式	-	-
非上場株式以外の株式	-	-

c. 特定投資株式の銘柄ごとの株式数、貸借対照表計上額等に関する情報

特定投資株式

銘柄	当事業年度	前事業年度	保有目的、業務提携等の概要、 定量的な保有効果 および株式数が増加した理由 (注)1	当社の株式の 保有の有無
	株式数(株)	株式数(株)		
	貸借対照表計上額 (百万円)	貸借対照表計上額 (百万円)		
合同製鐵株式会社	514,400	514,400	同社は当社の中核事業である鉄鋼事業を 主体として営んでおり、また、当社の持 分法適用関連会社である中山鋼業株式会 社に共同出資している関係にあり、事業 関係の円滑化を目的として保有していま す。	有
	1,746	682		

銘柄	当事業年度	前事業年度	保有目的、業務提携等の概要、 定量的な保有効果 および株式数が増加した理由 (注) 1	当社の株式の 保有の有無
	株式数(株)	株式数(株)		
	貸借対照表計上額 (百万円)	貸借対照表計上額 (百万円)		
岡谷鋼機株式会社	62,000	62,000	同社は当社のネジ部品を含む製品販売先および主原料購入先であり、取引協力関係の維持・構築やカーボンニュートラルの取り組みで重要性を増している鉄スクラップの安定調達を目的として保有しています。	有
	643	604		
中外炉工業株式会社	110,000	110,000	同社は工業炉およびバーナー等に関する高い技術力を有しており、鉄鋼製造時の副産物のリサイクル等に関する技術交流を目的として保有しています。	有
	204	177		
株式会社りそなホールディングス	276,300	276,300	同社グループには当社の主力取引銀行である株式会社りそな銀行が属しており、事業戦略に応じた安定的かつ機動的な資金調達および同社グループとの良好な関係の維持・強化を目的として保有しています。	無(注) 2
	177	145		
株式会社三菱UFJ フィナンシャル・グループ	200,000	200,000	同社グループには当社の主力取引銀行である株式会社三菱UFJ銀行が属しており、事業戦略に応じた安定的かつ機動的な資金調達および同社グループとの良好な関係の維持・強化を目的として保有しています。	無(注) 3
	170	152		
清和中央ホールディングス株式会社	20,000	20,000	同社グループには当社製品の販売先である清和鋼業株式会社が属しており、取引協力関係の維持・構築を目的として保有しています。	無
	34	40		
株式会社三井住友 フィナンシャルグループ	6,100	6,100	同社グループには当社の主力取引銀行である株式会社三井住友銀行が属しており、事業戦略に応じた安定的かつ機動的な資金調達および同社グループとの良好な関係の維持・強化を目的として保有しています。	無(注) 4
	32	24		
コンドーテック株式会社	13,800	13,800	同社には商社を介して当社製品の構造用棒鋼を販売しており、取引協力関係の維持・構築を目的として保有しています。	無
	14	14		
神鋼商事株式会社	441	441	同社は当社の製品販売先および主原料、副原料の購入先であり、取引協力関係の維持・構築やカーボンニュートラルの取り組みで重要性を増している鉄スクラップと副原料の安定調達を目的として保有しています。	有
	3	2		

(注) 1 当社は、特定投資株式における定量的な保有効果の記載が困難であるため、保有の合理性を検証した方法について記載します。当社は、保有目的に合致しているか否か、保有に伴う便益やリスクが資本コストに見合っているか等を、毎期、取締役会等において検証し、保有の適否を判断しており、現状保有する特定投資株式は、いずれも保有方針に沿った目的で保有していることを確認しています。



- 2 株式会社りそなホールディングスは、当社株式を保有していませんが、同子会社である株式会社りそな銀行は、当社株式を保有しています。
- 3 株式会社三菱UFJフィナンシャル・グループは、当社株式を保有していませんが、同子会社である株式会社三菱UFJ銀行は、当社株式を保有しています。
- 4 株式会社三井住友フィナンシャルグループは、当社株式を保有していませんが、同子会社である株式会社三井住友銀行は、当社株式を保有しています。

保有目的が純投資目的である投資株式  
該当事項はありません。

## 第5【経理の状況】

### 1 連結財務諸表および財務諸表の作成方法について

(1) 当社の連結財務諸表は、「連結財務諸表の用語、様式及び作成方法に関する規則」(昭和51年大蔵省令第28号)に基づいて作成しています。

(2) 当社の財務諸表は、「財務諸表等の用語、様式及び作成方法に関する規則」(昭和38年大蔵省令第59号。以下「財務諸表等規則」という。)に基づいて作成しています。

また、当社は、特例財務諸表提出会社に該当し、財務諸表等規則第127条の規定により財務諸表を作成していません。

### 2 監査証明について

当社は、金融商品取引法第193条の2第1項の規定に基づき、連結会計年度(2022年4月1日から2023年3月31日まで)の連結財務諸表および事業年度(2022年4月1日から2023年3月31日まで)の財務諸表について有限責任 ならず監査法人による監査を受けています。

### 3 連結財務諸表等の適正性を確保するための特段の取り組みについて

当社は、連結財務諸表等の適正性を確保するための特段の取り組みを行っています。具体的には、会計基準等の内容を適切に把握し、会計基準等の変更等についての確に対応することができる体制を整備するため、公益財団法人財務会計基準機構への加入ならびに同機構および監査法人等が主催するセミナーへの参加等の取り組みを行っています。

## 1 【連結財務諸表等】

## (1) 【連結財務諸表】

## 【連結貸借対照表】

(単位：百万円)

	前連結会計年度 (2022年3月31日)	当連結会計年度 (2023年3月31日)
<b>資産の部</b>		
流動資産		
現金及び預金	4 51,338	4 57,746
受取手形	669	725
売掛金	51,680	60,539
電子記録債権	15,399	20,092
有価証券	1,000	-
商品及び製品	40,390	37,040
原材料及び貯蔵品	27,989	30,476
その他	6,111	4,266
貸倒引当金	555	293
流動資産合計	194,020	210,591
固定資産		
有形固定資産		
建物及び構築物	6 60,672	6 64,082
減価償却累計額	7 36,481	7 39,327
建物及び構築物（純額）	24,190	24,754
機械装置及び運搬具	6 153,095	6 160,946
減価償却累計額	7 112,032	7 119,634
機械装置及び運搬具（純額）	41,062	41,312
土地	3, 4 30,674	3, 4 31,187
建設仮勘定	1,692	3,108
その他	6 4,471	6 5,271
減価償却累計額	7 2,890	7 3,438
その他（純額）	1,582	1,833
有形固定資産合計	99,201	102,194
無形固定資産		
のれん	856	829
その他	3,311	3,164
無形固定資産合計	4,167	3,993
投資その他の資産		
投資有価証券	1 11,155	1 14,065
長期貸付金	392	243
退職給付に係る資産	3,546	3,983
繰延税金資産	356	731
その他	1 1,418	1 1,949
貸倒引当金	50	36
投資その他の資産合計	16,816	20,936
固定資産合計	120,183	127,123
資産合計	314,203	337,713

(単位：百万円)

	前連結会計年度 (2022年3月31日)	当連結会計年度 (2023年3月31日)
<b>負債の部</b>		
流動負債		
支払手形及び買掛金	18,692	16,370
電子記録債務	2,343	2,623
短期借入金	54,393	58,342
1年内返済予定の長期借入金	4,482	4,235
未払法人税等	270	1,604
賞与引当金	969	966
その他	11,305	15,494
流動負債合計	92,793	99,635
固定負債		
社債	10,000	10,000
長期借入金	4,25,277	4,26,960
繰延税金負債	2,153	3,636
再評価に係る繰延税金負債	3,2,394	3,2,394
退職給付に係る負債	4,317	3,344
その他	1,581	1,570
固定負債合計	45,721	47,904
負債合計	138,515	147,539
純資産の部		
株主資本		
資本金	18,516	18,516
資本剰余金	21,114	19,716
利益剰余金	114,130	125,499
自己株式	1,700	1,700
株主資本合計	152,059	162,030
その他の包括利益累計額		
その他有価証券評価差額金	843	2,190
繰延ヘッジ損益	186	109
土地再評価差額金	3,4,536	3,4,536
為替換算調整勘定	3,541	7,559
退職給付に係る調整累計額	2,162	3,264
その他の包括利益累計額合計	10,896	17,657
非支配株主持分	12,734	10,487
純資産合計	175,689	190,174
負債純資産合計	314,203	337,713

## 【連結損益計算書及び連結包括利益計算書】

## 【連結損益計算書】

(単位：百万円)

	前連結会計年度 (自 2021年4月1日 至 2022年3月31日)	当連結会計年度 (自 2022年4月1日 至 2023年3月31日)
売上高	1,292,719	1,355,715
売上原価	266,820	321,441
売上総利益	25,899	34,274
販売費及び一般管理費	2,317,080	2,319,455
営業利益	8,819	14,819
営業外収益		
受取利息	723	724
受取配当金	169	275
持分法による投資利益	1,419	1,420
為替差益	289	-
その他	474	683
営業外収益合計	3,075	3,103
営業外費用		
支払利息	1,217	2,584
為替差損	-	472
その他	127	194
営業外費用合計	1,344	3,251
経常利益	10,549	14,671
特別利益		
固定資産除売却益	4,533	4,568
投資有価証券売却益	-	39
受取保険金	64	493
助成金収入	24	7
その他	-	6
特別利益合計	120	613
特別損失		
固定資産除売却損	6,7408	6,7351
事故関連損失	-	232
減損損失	8154	81,068
その他	26	4
特別損失合計	588	1,654
税金等調整前当期純利益	10,081	13,629
法人税、住民税及び事業税	1,398	2,062
法人税等調整額	949	27
法人税等合計	2,347	2,089
当期純利益	7,734	11,540
非支配株主に帰属する当期純利益又は非支配株主に 帰属する当期純損失( )	1,411	1,567
親会社株主に帰属する当期純利益	6,322	13,108

【連結包括利益計算書】

(単位：百万円)

	前連結会計年度 (自 2021年4月1日 至 2022年3月31日)	当連結会計年度 (自 2022年4月1日 至 2023年3月31日)
当期純利益	7,734	11,540
その他の包括利益		
その他有価証券評価差額金	104	1,346
繰延ヘッジ損益	164	312
為替換算調整勘定	4,780	5,355
退職給付に係る調整額	1,296	1,102
その他の包括利益合計	6,137	8,116
包括利益	13,871	19,656
(内訳)		
親会社株主に係る包括利益	11,198	19,868
非支配株主に係る包括利益	2,672	212

【連結株主資本等変動計算書】

前連結会計年度（自 2021年4月1日 至 2022年3月31日）

（単位：百万円）

	株主資本				
	資本金	資本剰余金	利益剰余金	自己株式	株主資本合計
当期首残高	18,516	21,179	110,325	1,700	148,319
当期変動額					
剰余金の配当			2,608		2,608
親会社株主に帰属する当期純利益			6,322		6,322
土地再評価差額金の取崩			90		90
非支配株主との取引に係る親会社の持分変動		65			65
株主資本以外の項目の当期変動額（純額）					
当期変動額合計	-	65	3,804	-	3,740
当期末残高	18,516	21,114	114,130	1,700	152,059

	その他の包括利益累計額						非支配株主持分	純資産合計
	その他有価証券評価差額金	繰延ヘッジ損益	土地再評価差額金	為替換算調整勘定	退職給付に係る調整累計額	その他の包括利益累計額合計		
当期首残高	948	323	4,625	5	865	6,110	10,154	164,583
当期変動額								
剰余金の配当								2,608
親会社株主に帰属する当期純利益								6,322
土地再評価差額金の取崩								90
非支配株主との取引に係る親会社の持分変動								65
株主資本以外の項目の当期変動額（純額）	104	137	90	3,547	1,296	4,786	2,580	7,366
当期変動額合計	104	137	90	3,547	1,296	4,786	2,580	11,106
当期末残高	843	186	4,536	3,541	2,162	10,896	12,734	175,689

当連結会計年度（自 2022年4月1日 至 2023年3月31日）

（単位：百万円）

	株主資本				
	資本金	資本剰余金	利益剰余金	自己株式	株主資本合計
当期首残高	18,516	21,114	114,130	1,700	152,059
当期変動額					
剰余金の配当			1,738		1,738
親会社株主に帰属する当期純利益			13,108		13,108
非支配株主との取引に係る親会社の持分変動		1,398			1,398
株主資本以外の項目の当期変動額（純額）					
当期変動額合計	-	1,398	11,369	-	9,971
当期末残高	18,516	19,716	125,499	1,700	162,030

	その他の包括利益累計額						非支配株主持分	純資産合計
	その他有価証券評価差額金	繰延ヘッジ損益	土地再評価差額金	為替換算調整勘定	退職給付に係る調整累計額	その他の包括利益累計額合計		
当期首残高	843	186	4,536	3,541	2,162	10,896	12,734	175,689
当期変動額								
剰余金の配当								1,738
親会社株主に帰属する当期純利益								13,108
非支配株主との取引に係る親会社の持分変動								1,398
株主資本以外の項目の当期変動額（純額）	1,346	294	-	4,018	1,102	6,761	2,247	4,514
当期変動額合計	1,346	294	-	4,018	1,102	6,761	2,247	14,485
当期末残高	2,190	109	4,536	7,559	3,264	17,657	10,487	190,174



## 【連結キャッシュ・フロー計算書】

(単位：百万円)

	前連結会計年度 (自 2021年4月1日 至 2022年3月31日)	当連結会計年度 (自 2022年4月1日 至 2023年3月31日)
<b>営業活動によるキャッシュ・フロー</b>		
税金等調整前当期純利益	10,081	13,629
減価償却費	8,840	9,770
減損損失	154	1,068
のれん償却額	224	105
引当金の増減額（ は減少）	79	336
退職給付に係る負債の増減額（ は減少）	87	1,036
持分法による投資損益（ は益）	1,419	1,420
固定資産除売却損益（ は益）	375	283
受取保険金	64	493
助成金収入	24	7
受取利息及び受取配当金	893	1,000
支払利息	1,217	2,584
売上債権の増減額（ は増加）	13,070	11,071
棚卸資産の増減額（ は増加）	18,081	5,399
仕入債務の増減額（ は減少）	2,846	2,838
未払消費税等の増減額（ は減少）	176	2,232
退職給付に係る資産の増減額（ は増加）	1,344	319
その他	1,293	3,607
小計	9,875	20,158
利息及び配当金の受取額	1,036	993
利息の支払額	1,197	2,389
保険金の受取額	-	199
助成金の受取額	24	7
法人税等の支払額又は還付額（ は支払）	3,686	290
営業活動によるキャッシュ・フロー	13,697	19,259
<b>投資活動によるキャッシュ・フロー</b>		
定期預金等の預入による支出	54,262	36,657
定期預金等の払戻による収入	72,000	37,505
有価証券等の取得による支出	1,000	-
有価証券等の売却による収入	2,000	-
投資有価証券の取得による支出	64	5
投資有価証券の売却及び償還による収入	1	71
預け金の預入による支出	-	0
預け金の払戻による収入	0	2
貸付けによる支出	5	8
貸付金の回収による収入	310	303
有形固定資産の取得による支出	10,883	6,602
有形固定資産の売却による収入	24	36
無形固定資産の取得による支出	993	522
その他	196	260
投資活動によるキャッシュ・フロー	6,933	6,138

(単位：百万円)

	前連結会計年度 (自 2021年4月1日 至 2022年3月31日)	当連結会計年度 (自 2022年4月1日 至 2023年3月31日)
<b>財務活動によるキャッシュ・フロー</b>		
短期借入金の純増減額（は減少）	4,463	3,686
長期借入れによる収入	1,451	5,000
長期借入金の返済による支出	5,869	4,966
割賦債務の返済による支出	99	214
社債の発行による収入	9,947	-
連結の範囲の変更を伴わない子会社株式の取得による支出	-	2,220
配当金の支払額	2,603	1,738
非支配株主への配当金の支払額	14	1,192
その他	64	-
<b>財務活動によるキャッシュ・フロー</b>	<b>7,339</b>	<b>9,017</b>
現金及び現金同等物に係る換算差額	1,283	1,107
<b>現金及び現金同等物の増減額（は減少）</b>	<b>1,858</b>	<b>5,211</b>
現金及び現金同等物の期首残高	25,351	27,210
現金及び現金同等物の期末残高	1 27,210	1 32,421

【注記事項】

(連結財務諸表作成のための基本となる重要な事項)

1. 連結の範囲に関する事項

(1) 連結子会社の数 17社

主要な連結子会社の名称

関東スチール株式会社  
共英産業株式会社  
株式会社共英メソナ  
共英リサイクル株式会社  
共英加工販売株式会社  
株式会社吉年  
ビナ・キョウエイ・スチール社  
キョウエイ・スチール・ベトナム社  
米国共英製鋼会社  
ピントン・スチール社  
ピントン・メタル・プロセッシング社  
チー・パイ・インターナショナル・ポート社  
ベトナム・イタリー・スチール社  
キョウエイ・カナダ・インベストメント社  
アルタ・スチール社  
メイプル・リーフ・メタル社  
ビナ・ジャパン・エンジニアリング社

上記のうち、前連結会計年度において連結子会社でありました株式会社ケイ・ワイコーポレーションについては、2023年3月10日を効力発生日として、株式会社吉年を存続会社とする吸収合併により消滅したため、連結の範囲から除いています。

(2) 主要な非連結子会社の名称等

有限会社キョウエイ環境  
共英マテリアル株式会社  
みどり精密工業株式会社  
坪内運輸株式会社

なお、株式会社堺りサイクルセンターは2022年8月1日付で商号を共英マテリアル株式会社に変更しています。

(連結の範囲から除いた理由)

非連結子会社は、小規模であり、合計の総資産、売上高、当期純損益(持分に見合う額)および利益剰余金(持分に見合う額)等はいずれも連結財務諸表に重要な影響を及ぼしていないためです。

2. 持分法の適用に関する事項

(1) 持分法適用関連会社の数 3社

会社等の名称

中山鋼業株式会社  
ジェンアルタ・リサイクリング社  
ピントン・ポール社

(2) 持分法を適用しない非連結子会社および関連会社のうち主要な会社等の名称

有限会社キョウエイ環境  
共英マテリアル株式会社  
みどり精密工業株式会社  
坪内運輸株式会社  
共備運輸興業株式会社

(持分法を適用しない理由)

持分法非適用会社は、それぞれ当期純損益(持分に見合う額)および利益剰余金(持分に見合う額)等からみて、持分法の対象から除いても連結財務諸表に及ぼす影響が軽微であり、かつ全体としても重要性がないためです。

### 3. 連結子会社の事業年度等に関する事項

連結子会社のうち、ピナ・キョウエイ・スチール社、キョウエイ・スチール・ベトナム社、米国共英製鋼会社、ピントン・スチール社、ピントン・メタル・プロセッシング社、チー・パイ・インターナショナル・ポート社、ベトナム・イタリア・スチール社、キョウエイ・カナダ・インベストメント社、アルタ・スチール社、メイプル・リーフ・メタル社およびピナ・ジャパン・エンジニアリング社の決算日は12月31日です。

連結財務諸表の作成に当たっては、各子会社の決算日現在の財務諸表を使用しています。ただし、決算日が連結決算日と異なる会社については、連結決算日までの期間に発生した重要な取引について、連結上必要な調整を行っています。

### 4. 会計方針に関する事項

#### (1) 重要な資産の評価基準および評価方法

有価証券

その他有価証券

市場価格のない株式等以外のもの

時価法（評価差額は全部純資産直入法により処理し、売却原価は移動平均法により算定）

市場価格のない株式等

移動平均法による原価法

デリバティブ

時価法

棚卸資産

商品、製品、半製品、原材料及び貯蔵品

総平均法に基づく原価法

なお、貯蔵品の一部は最終仕入原価法

ロール

個別法に基づく原価法

(注)いずれも貸借対照表価額については、収益性の低下に基づく簿価切り下げの方法により算定しています。

#### (2) 重要な減価償却資産の減価償却の方法

有形固定資産（リース資産を除く）

主として定額法を採用しています。

なお、主な耐用年数は次のとおりです。

建物及び構築物 31年

機械装置及び運搬具 14年

無形固定資産（リース資産を除く）

定額法を採用しています。

なお、ソフトウェア（自社利用分）については、社内における利用可能期間（主に5年）に基づく定額法によっています。

リース資産

所有権移転外ファイナンス・リース取引に係るリース資産

リース期間を耐用年数とし、残存価額を零とする定額法を採用しています。

#### (3) 重要な引当金の計上基準

貸倒引当金

債権の貸倒れによる損失に備えるため、一般債権については貸倒実績率により、貸倒懸念債権等特定の債権については個別に回収可能性を検討し、回収不能見込額を計上しています。

賞与引当金

従業員に対して支給する賞与の支出に充てるため、将来の支給見込額のうち当連結会計年度の負担額を計上しています。

役員賞与引当金

役員に対して支給する賞与の支出に充てるため、将来の支給見込額のうち当連結会計年度の負担額を計上しています。

(4) 退職給付に係る会計処理の方法

退職給付見込額の期間帰属方法

退職給付債務の算定にあたり、退職給付見込額を当連結会計年度までの期間に帰属させる方法については、給付算定式基準によっています。

数理計算上の差異および過去勤務費用の費用処理方法

数理計算上の差異については、各連結会計年度の発生時における従業員の平均残存勤務期間以内の一定の年数（主に10年）による定額法により按分した額をそれぞれ発生の日次連結会計年度から費用処理しています。

過去勤務費用については、その発生時における従業員の平均残存勤務期間以内の一定の年数（主に10年）による定額法により費用処理しています。

小規模企業等における簡便法の採用

一部の連結子会社は、退職給付に係る負債および退職給付費用の計算に、退職一時金制度については、退職給付に係る期末自己都合要支給額を退職給付債務とし、企業年金制度については、直近の年金財政計算上の数理債務をもって退職給付債務とする方法を用いた簡便法を適用しています。

(5) 重要な収益および費用の計上基準

当社グループは、次の5ステップアプローチに基づき、収益を認識しています。

ステップ1：顧客との契約を識別する

ステップ2：契約における履行義務を識別する

ステップ3：取引価格を算定する

ステップ4：取引価格を契約における履行義務へ配分する

ステップ5：履行義務の充足時に（または充足するにつれて）収益を認識する

国内鉄鋼事業および海外鉄鋼事業においては、主に鉄鋼製品を顧客に供給することを履行義務としており、製品の引渡時点において支配が顧客に移転して履行義務が充足されると判断していますが、国内鉄鋼事業においては出荷時から引渡時までの期間が通常の間であるため、重要性等に関する代替的な取扱いを適用し、出荷時点において収益を認識しています。

環境リサイクル事業においては、主に医療廃棄物処理および産業廃棄物処理というサービスの提供を履行義務としており、サービス提供の完了時点で履行義務が充足されると判断していることから、当時点において収益を認識しています。

取引価格の算定については、顧客との契約において約束された対価で算定しています。

これらの履行義務に対する対価は、履行義務充足後、概ね1年以内に受領しており、重大な金融要素は含んでいません。

また、当社グループの役割が代理人に該当する取引については、顧客から受領する額から第三者に対する支払額を控除した純額で収益を認識しています。

(6) 重要な外貨建の資産または負債の本邦通貨への換算の基準

外貨建金銭債権債務は、連結決算日の直物為替相場により円貨に換算し、換算差額は損益として処理しています。なお、在外子会社等の資産および負債は、連結決算日の直物為替相場により円貨に換算し、収益および費用は期中平均相場により円貨に換算し、換算差額は純資産の部における為替換算調整勘定および非支配株主持分に含めて計上しています。

(7) 重要なヘッジ会計の方法

ヘッジ会計の方法

繰延ヘッジ処理によっています。なお、金利スワップについて特例処理の要件を満たしている場合には特例処理を、為替予約および通貨スワップについて振当処理の要件を満たしている場合には振当処理を採用しています。

ヘッジ手段とヘッジ対象

a.ヘッジ手段 金利スワップ

ヘッジ対象 借入金の利息

b.ヘッジ手段 為替予約、通貨スワップ

ヘッジ対象 外貨建金銭債権債務等

ヘッジ方針

借入金の金利変動リスクを回避する目的で金利スワップ取引を行うこととしています。また、外貨建取引の為替相場の変動リスクを回避する目的で為替予約取引および通貨スワップ取引を行うこととしています。なお、ヘッジ対象の識別は個別契約毎に行うこととしています。

#### ヘッジ有効性評価の方法

取引毎にヘッジ手段取引額とヘッジ対象取引額との比較を行うことによりヘッジの有効性評価を行っています。ただし、特例処理の要件を満たしている金利スワップについては、有効性の判定を省略しています。また、振当処理の要件を満たしている為替予約および通貨スワップについては、ヘッジ手段とヘッジ対象に関する重要な条件等が一致しており、かつキャッシュ・フローが固定されているため、有効性の判定を省略しています。

#### (8) のれんの償却方法および償却期間

20年以内のその効果の及ぶ期間にわたって定期的に償却しています。ただし、金額的に重要性の低い場合は、発生年度に一括して償却しています。

#### (9) 連結キャッシュ・フロー計算書における資金の範囲

手許現金、随時引き出し可能な預金および容易に換金可能であり、かつ、価値の変動について僅少なりリスクしか負わない取得日から3か月以内に償還期限の到来する短期投資からなっています。

#### (10) その他連結財務諸表作成のための重要な事項

グループ通算制度の適用

グループ通算制度を適用しています。

(重要な会計上の見積り)

固定資産の減損

(1) 当連結会計年度の連結財務諸表に計上した金額

当連結会計年度において、ベトナム・イタリー・スチール社に係る有形固定資産および無形固定資産について減損損失を計上しています。

(単位：百万円)

	当連結会計年度
有形固定資産 (減損損失計上後)	3,300
無形固定資産 (減損損失計上後)	364
減損損失	1,068

(2) 識別した項目に係る重要な会計上の見積りの内容に関する情報

当社グループは、減損の兆候があると判定され、資産グループから得られる割引前将来キャッシュ・フローの総額が帳簿価額を下回る場合に減損損失を認識することとし、帳簿価額を回収可能価額まで減額させた当該減少額を減損損失として測定しています。

減損損失の認識および使用価値の算定に用いる将来キャッシュ・フローは、経営者により承認された事業計画を基礎として、その時点で入手可能な情報に基づいた最善の見積りにより決定しています。しかしながら、将来の不確実な市場環境等の変化により、見積りの前提条件や仮定に変更が生じた場合、翌連結会計年度以降の減損損失の発生に重要な影響を及ぼす可能性があります。

(未適用の会計基準等)

- ・「法人税、住民税及び事業税等に関する会計基準」(企業会計基準第27号 2022年10月28日 企業会計基準委員会)
- ・「包括利益の表示に関する会計基準」(企業会計基準第25号 2022年10月28日 企業会計基準委員会)
- ・「税効果会計に係る会計基準の適用指針」(企業会計基準適用指針第28号 2022年10月28日 企業会計基準委員会)

(1) 概要

2018年2月に企業会計基準第28号「『税効果会計に係る会計基準』の一部改正」等(以下「企業会計基準第28号等」)が公表され、日本公認会計士協会における税効果会計に関する実務指針の企業会計基準委員会への移管が完了されましたが、その審議の過程で、次の2つの論点について、企業会計基準第28号等の公表後に改めて検討を行うこととされていたものが、審議され、公表されたものです。

- ・ 税金費用の計上区分(その他の包括利益に対する課税)
- ・ グループ法人税制が適用される場合の子会社株式等(子会社株式又は関連会社株式)の売却に係る税効果

(2) 適用予定日

2025年3月期の期首から適用します。

(3) 当該会計基準等の適用による影響

「法人税、住民税及び事業税等に関する会計基準」等の適用による連結財務諸表に与える影響額については、現時点で評価中です。

(連結貸借対照表関係)

1 非連結子会社および関連会社に対するものは、次のとおりです。

	前連結会計年度 (2022年3月31日)	当連結会計年度 (2023年3月31日)
投資有価証券(株式)	7,097百万円	8,139百万円
投資その他の資産「その他」(出資金)	658百万円	1,006百万円

2 受取手形割引高および電子記録債権割引高

	前連結会計年度 (2022年3月31日)	当連結会計年度 (2023年3月31日)
受取手形割引高	61百万円	23百万円
電子記録債権割引高	331百万円	261百万円

3 「土地の再評価に関する法律」(平成10年3月31日公布法律第34号)に基づき、事業用の土地の再評価を行い、当該再評価差額に係る税金相当額を「再評価に係る繰延税金負債」として負債の部に計上し、これを控除した金額を「土地再評価差額金」として純資産の部に計上しています。

・再評価の方法

土地の再評価に関する法律施行令(平成10年3月31日公布政令第119号)第2条第4号に定めるところの、地価税の計算のために公表された方法により算定した価額に合理的な調整を行う方法によります。

・再評価を行った年月日 2000年3月31日

	前連結会計年度 (2022年3月31日)	当連結会計年度 (2023年3月31日)
再評価を行った土地の期末における時価と再評価後の帳簿価額との差額	5,116百万円	5,063百万円

4 担保資産および担保付債務

担保に供している資産は、次のとおりです。

	前連結会計年度 (2022年3月31日)	当連結会計年度 (2023年3月31日)
現金及び預金(注)	598百万円	550百万円
土地	1,121百万円	1,121百万円
合計	1,719百万円	1,671百万円

(注) アルタ・スチール社の依頼により、金融機関がスタンドバイL/Cを発行するため担保に供しています。

担保付債務は、次のとおりです。

	前連結会計年度 (2022年3月31日)	当連結会計年度 (2023年3月31日)
1年内返済予定の長期借入金	200百万円	200百万円
長期借入金	367百万円	167百万円
合計	567百万円	367百万円



- 5 当社グループは、運転資金の効率的な調達を行うため、取引銀行6行と当座貸越契約およびコミットメントライン契約を締結しています。  
当連結会計年度末における当座貸越契約およびコミットメントライン契約に係る借入未実行残高は次のとおりです。

	前連結会計年度 (2022年3月31日)	当連結会計年度 (2023年3月31日)
当座貸越極度額およびコミットメントライン契約の総額	19,500百万円	18,500百万円
借入実行残高	- 百万円	- 百万円
差引額	19,500百万円	18,500百万円

6 (前連結会計年度)

国庫補助金等に係る資産の取得価額の直接圧縮累計額は1,151百万円です。

(当連結会計年度)

国庫補助金等に係る資産の取得価額の直接圧縮累計額は1,151百万円です。

- 7 減価償却累計額には、減損損失累計額が含まれています。

(連結損益計算書関係)

1 顧客との契約から生じる収益

売上高については、顧客との契約から生じる収益およびそれ以外の収益を区分して記載していません。顧客との契約から生じる収益の金額は、連結財務諸表「注記事項(収益認識関係)1.顧客との契約から生じる収益を分解した情報」に記載しています。

- 2 販売費及び一般管理費の主な内訳は次のとおりです。

	前連結会計年度 (自 2021年4月1日 至 2022年3月31日)	当連結会計年度 (自 2022年4月1日 至 2023年3月31日)
発送運賃	7,648百万円	8,947百万円
貸倒引当金繰入額	13百万円	4百万円
役員報酬	657百万円	647百万円
給与手当	3,263百万円	3,260百万円
賞与引当金繰入額	235百万円	158百万円
退職給付費用	156百万円	137百万円
減価償却費	503百万円	647百万円

3 一般管理費に含まれる研究開発費

	前連結会計年度 (自 2021年4月1日 至 2022年3月31日)	当連結会計年度 (自 2022年4月1日 至 2023年3月31日)
	235百万円	272百万円

4 固定資産売却益の内容は次のとおりです。

	前連結会計年度 (自 2021年4月1日 至 2022年3月31日)	当連結会計年度 (自 2022年4月1日 至 2023年3月31日)
建物及び構築物	0百万円	7百万円
機械装置及び運搬具	9百万円	23百万円
その他	2百万円	5百万円
合計	11百万円	35百万円

5 固定資産除却益の内容は次のとおりです。

	前連結会計年度 (自 2021年4月1日 至 2022年3月31日)	当連結会計年度 (自 2022年4月1日 至 2023年3月31日)
建物及び構築物	2百万円	1百万円
機械装置及び運搬具	16百万円	22百万円
その他	4百万円	10百万円
合計	21百万円	33百万円

6 固定資産売却損の内容は次のとおりです。

	前連結会計年度 (自 2021年4月1日 至 2022年3月31日)	当連結会計年度 (自 2022年4月1日 至 2023年3月31日)
建物及び構築物	2百万円	- 百万円
機械装置及び運搬具	20百万円	3百万円
その他	1百万円	0百万円
合計	23百万円	4百万円

7 固定資産除却損の内容は次のとおりです。

	前連結会計年度 (自 2021年4月1日 至 2022年3月31日)	当連結会計年度 (自 2022年4月1日 至 2023年3月31日)
建物及び構築物	35百万円	11百万円
機械装置及び運搬具	160百万円	161百万円
その他	191百万円	176百万円
合計	385百万円	347百万円

8 減損損失

当社グループは以下の資産グループについて減損損失を計上しました。

前連結会計年度(自 2021年4月1日 至 2022年3月31日)

用途	場所	種類	金額 (百万円)
社宅	大阪府枚方市	建物及び構築物	7
		土地	147
合計			154

当社グループは、事業用資産については原則として事業所毎に、遊休資産については物件単位毎にグループリングを実施しています。

上記の資産については、売却の意思決定を行ったことに伴い、当該資産の帳簿価額を回収可能価額まで減額し、特別損失に計上しています。

なお、回収可能価額は正味売却価額により測定し、正味売却価額は契約に基づく譲渡価額に基づき算定しています。

当連結会計年度(自 2022年4月1日 至 2023年3月31日)

用途	場所	種類	金額 (百万円)
海外鉄鋼事業における工場他	ベトナム国フンエン省 ベトナム国ハイフォン市	建物及び構築物	525
		機械装置及び運搬具	207
		建設仮勘定	79
		有形固定資産その他	97
		無形固定資産その他	159
合計			1,068

当社グループは、事業用資産については原則として事業所毎に、遊休資産については物件単位毎にグループリングを実施しています。

ベトナム国フンエン省等の海外鉄鋼事業における工場については、ベトナム・イタリー・スチール社に係る固定資産について、収益性が低下したため、帳簿価額を回収可能価額まで減額し、特別損失に計上しています。

なお、回収可能価額は使用価値により測定し、将来キャッシュ・フローを14%で割り引いて算定しています。

## (連結包括利益計算書関係)

## 1 その他の包括利益に係る組替調整額および税効果額

	前連結会計年度 (自 2021年4月1日 至 2022年3月31日)	当連結会計年度 (自 2022年4月1日 至 2023年3月31日)
その他有価証券評価差額金：		
当期発生額	144百万円	1,905百万円
組替調整額	- 百万円	39百万円
税効果調整前	144百万円	1,866百万円
税効果額	39百万円	519百万円
その他有価証券評価差額金	104百万円	1,346百万円
繰延ヘッジ損益：		
当期発生額	209百万円	406百万円
組替調整額	- 百万円	- 百万円
税効果調整前	209百万円	406百万円
税効果額	45百万円	93百万円
繰延ヘッジ損益	164百万円	312百万円
為替換算調整勘定：		
当期発生額	4,780百万円	5,355百万円
組替調整額	- 百万円	- 百万円
税効果調整前	4,780百万円	5,355百万円
税効果額	- 百万円	- 百万円
為替換算調整勘定	4,780百万円	5,355百万円
退職給付に係る調整額：		
当期発生額	1,772百万円	1,635百万円
組替調整額	63百万円	198百万円
税効果調整前	1,708百万円	1,437百万円
税効果額	412百万円	335百万円
退職給付に係る調整額	1,296百万円	1,102百万円
その他の包括利益合計	6,137百万円	8,116百万円

(連結株主資本等変動計算書関係)

前連結会計年度(自 2021年4月1日 至 2022年3月31日)

1. 発行済株式の種類および総数ならびに自己株式の種類および株式数に関する事項

	当連結会計年度 期首株式数(株)	当連結会計年度 増加株式数(株)	当連結会計年度 減少株式数(株)	当連結会計年度末 株式数(株)
発行済株式				
普通株式	44,898,730	-	-	44,898,730
合計	44,898,730	-	-	44,898,730
自己株式				
普通株式	1,439,755	-	-	1,439,755
合計	1,439,755	-	-	1,439,755

2. 配当に関する事項

(1) 配当金支払額

(決議)	株式の種類	配当金の総額 (百万円)	1株当たり配当額 (円)	基準日	効力発生日
2021年4月30日 取締役会	普通株式	1,956	45.00	2021年3月31日	2021年6月10日
2021年10月29日 取締役会	普通株式	652	15.00	2021年9月30日	2021年12月7日

(2) 基準日が当連結会計年度に属する配当のうち、配当の効力発生日が翌連結会計年度となるもの

(決議)	株式の種類	配当金の総額 (百万円)	配当の原資	1株当たり 配当額 (円)	基準日	効力発生日
2022年4月28日 取締役会	普通株式	1,086	利益剰余金	25.00	2022年3月31日	2022年6月9日

当連結会計年度（自 2022年4月1日 至 2023年3月31日）

1. 発行済株式の種類および総数ならびに自己株式の種類および株式数に関する事項

	当連結会計年度 期首株式数（株）	当連結会計年度 増加株式数（株）	当連結会計年度 減少株式数（株）	当連結会計年度末 株式数（株）
発行済株式				
普通株式	44,898,730	-	-	44,898,730
合計	44,898,730	-	-	44,898,730
自己株式				
普通株式	1,439,755	-	-	1,439,755
合計	1,439,755	-	-	1,439,755

2. 配当に関する事項

(1) 配当金支払額

（決議）	株式の種類	配当金の総額 （百万円）	1株当たり配当額 （円）	基準日	効力発生日
2022年4月28日 取締役会	普通株式	1,086	25.00	2022年3月31日	2022年6月9日
2022年10月31日 取締役会	普通株式	652	15.00	2022年9月30日	2022年12月7日

(2) 基準日が当連結会計年度に属する配当のうち、配当の効力発生日が翌連結会計年度となるもの

（決議）	株式の種類	配当金の総額 （百万円）	配当の原資	1株当たり 配当額 （円）	基準日	効力発生日
2023年4月28日 取締役会	普通株式	2,825	利益剰余金	65.00	2023年3月31日	2023年6月12日

（注）2023年4月28日取締役会決議による1株当たり配当額には、創立75周年記念配当5円を含んでいます。

（連結キャッシュ・フロー計算書関係）

1 現金及び現金同等物の期末残高と連結貸借対照表に掲記されている科目の金額との関係

	前連結会計年度 （自 2021年4月1日 至 2022年3月31日）	当連結会計年度 （自 2022年4月1日 至 2023年3月31日）
現金及び預金	51,338百万円	57,746百万円
預入期間3か月超の定期預金等	25,129百万円	25,325百万円
預入期間3か月内の譲渡性預金	1,000百万円	-百万円
現金及び現金同等物	27,210百万円	32,421百万円

(リース取引関係)

1 ファイナンス・リース取引(借主側)

所有権移転外ファイナンス・リース取引

リース資産の内容

有形固定資産

主として、海外鉄鋼事業において使用する酸素供給設備(「機械装置及び運搬具」)、IFRS第16号適用による在外連結子会社における土地使用权等です。

リース資産の減価償却の方法

連結財務諸表作成のための基本となる重要な事項「4 会計方針に関する事項 (2)重要な減価償却資産の減価償却の方法」に記載のとおりです。

2 オペレーティング・リース取引(借主側)

(借主側)

オペレーティング・リース取引のうち解約不能のものに係る未経過リース料

(単位:百万円)

	前連結会計年度 (2022年3月31日)	当連結会計年度 (2023年3月31日)
1年以内	145	19
1年超	402	265
合計	547	284

(注)米国会計基準におけるASU第2016-02号「リース(Topic842)」を適用し、連結貸借対照表に資産および負債を計上しているオペレーティング・リース取引については含んでいません。

(金融商品関係)

1. 金融商品の状況に関する事項

(1)金融商品に対する取り組み方針

当社グループは、資金運用については流動性の高い金融資産に限定し、また、資金調達については銀行借入や社債発行による方針です。デリバティブは、主に外貨建支払等に係る為替の変動リスクおよび借入金の金利変動リスクならびに燃料に係る価格変動リスクを回避するためのヘッジ手段として利用し、投機的な取引は原則行いません。

(2)金融商品の内容およびそのリスクならびにリスク管理体制

営業債権である受取手形、売掛金、電子記録債権は、顧客の信用リスクに晒されています。当該リスクに関して、当社グループでは各社の与信管理規程に従い、取引先ごとの期日管理および残高管理を行うとともに、主な取引先の信用状況を定期的に把握する体制としています。

有価証券である債券や譲渡性預金は、発行会社の信用リスクに晒されますが、当該リスクに関して、当社グループでは信用力の高い金融機関が発行する短期の金融商品の購入に限定しています。また、当該金融商品の時価の変動によるリスクは僅少です。

投資有価証券である株式は、市場価格の変動リスクおよび投資先の業績変動リスクに晒されていますが、主に業務上の関係を有する企業の株式であり、定期的に把握された時価が取締役会に報告されています。

営業債務である支払手形及び買掛金、電子記録債務は、そのほとんどが4か月以内の支払期日です。

現在当社グループの借入金および社債のうち、短期借入金は主に営業取引に係る資金調達を目的としたものであり、長期借入金(主に10年)および社債(主に5年)は主に海外事業投資、設備投資および運転資金の調達を目的としたものです。

変動金利の借入金は金利の変動リスクに晒されますが、支払金利の変動リスクを回避し支払利息の固定化を図るために、個別契約ごとにデリバティブ取引(金利スワップ取引)をヘッジ手段として利用することがあります。

また、外貨建金銭債権債務等については為替リスクに晒されますが、リスクの軽減を図るために、デリバティブ取引(為替予約および通貨スワップ取引)をヘッジ手段として利用することがあります。

一部の燃料購入に係る価格変動リスクの軽減を図るために、デリバティブ取引(商品先物取引)をヘッジ手段として利用することがあります。

ヘッジ対象の識別は個別契約毎に行っています。取引毎の有効性評価を行っていますが、特例処理の要件を満たしている場合には、その判定をもって有効性の評価を省略しています。

デリバティブ取引の執行・管理については、取引権限を定めた社内規程等に従って行っています。

また、営業債務や借入金は、流動性リスクに晒されていますが、当社グループでは、各社が月次に資金繰計画を作成するなどの方法により管理しています。

(3)金融商品の時価等に関する事項についての補足説明

金融商品の時価の算定においては変動要因を織り込んでいるため、異なる前提条件等を採用することにより、当該価額が変動することもあります。



2. 金融商品の時価等に関する事項

連結貸借対照表計上額、時価およびこれらの差額については、次のとおりです。

前連結会計年度（2022年3月31日）

	連結貸借対照表計上額 (百万円) ( 1 )	時価 (百万円) ( 1 )	差額 (百万円)
(1) 投資有価証券 その他有価証券	3,728	3,728	-
(2) 長期貸付金	392	392	-
(3) 社債	(10,000)	(9,928)	72
(4) 長期借入金 1年内返済予定の長期借入金	(4,822)	(4,813)	8
長期借入金	(25,277)	(25,056)	221
(5) リース債務( 4)	(1,092)	(1,169)	77
(6) デリバティブ取引( 5)	(420)	(420)	-

当連結会計年度（2023年3月31日）

	連結貸借対照表計上額 (百万円) ( 1 )	時価 (百万円) ( 1 )	差額 (百万円)
(1) 投資有価証券 その他有価証券	5,597	5,597	-
(2) 長期貸付金	243	243	-
(3) 社債	(10,000)	(9,885)	115
(4) 長期借入金 1年内返済予定の長期借入金	(4,235)	(4,222)	13
長期借入金	(26,960)	(26,624)	335
(5) リース債務( 4)	(1,361)	(1,371)	11
(6) デリバティブ取引( 5)	113	113	-

( 1 ) 負債に計上されているものについては、( )で示しています。

( 2 ) 「現金及び預金」「受取手形」「売掛金」「電子記録債権」「有価証券」「支払手形及び買掛金」「電子記録債務」ならびに「短期借入金」については短期間で決済されるため時価が帳簿価額に近似するものであることから、記載を省略しています。

( 3 ) 市場価格のない株式等は、上表には含まれていません。当該金融商品の連結貸借対照表計上額は以下のとおりです。

区分	前連結会計年度 (百万円)	当連結会計年度 (百万円)
投資有価証券		
非上場株式	7,426	8,468
投資その他の資産 その他		
関係会社出資金	658	1,006

( 4 ) 流動負債のその他と固定負債のその他に含まれているリース債務を合算して表示しています。

( 5 ) デリバティブ取引によって生じた正味の債権・債務は純額で表示しています。

(注) 1. 金銭債権および満期がある有価証券の連結決算日後の償還予定額  
前連結会計年度(2022年3月31日)

	1年以内 (百万円)	1年超 5年以内 (百万円)	5年超 10年以内 (百万円)	10年超 (百万円)
現金及び預金	51,338	-	-	-
受取手形	669	-	-	-
売掛金	51,680	-	-	-
電子記録債権	15,399	-	-	-
有価証券	1,000	-	-	-
長期貸付金	-	386	6	-
合計	120,086	386	6	-

当連結会計年度(2023年3月31日)

	1年以内 (百万円)	1年超 5年以内 (百万円)	5年超 10年以内 (百万円)	10年超 (百万円)
現金及び預金	57,746	-	-	-
受取手形	725	-	-	-
売掛金	60,539	-	-	-
電子記録債権	20,092	-	-	-
長期貸付金	-	241	2	0
合計	139,102	241	2	0

(注) 2. 短期借入金、社債、長期借入金およびリース債務の連結決算日後の返済予定額  
前連結会計年度(2022年3月31日)

	1年以内 (百万円)	1年超 2年以内 (百万円)	2年超 3年以内 (百万円)	3年超 4年以内 (百万円)	4年超 5年以内 (百万円)	5年超 (百万円)
短期借入金	54,393	-	-	-	-	-
社債	-	-	-	-	10,000	-
長期借入金	4,822	4,012	4,061	3,815	3,727	9,662
リース債務	214	178	147	111	82	360
合計	59,428	4,189	4,208	3,926	13,809	10,022

当連結会計年度（2023年3月31日）

	1年以内 (百万円)	1年超 2年以内 (百万円)	2年超 3年以内 (百万円)	3年超 4年以内 (百万円)	4年超 5年以内 (百万円)	5年超 (百万円)
短期借入金	58,342	-	-	-	-	-
社債	-	-	-	10,000	-	-
長期借入金	4,235	4,698	4,945	4,842	4,625	7,849
リース債務	308	245	194	146	127	341
合計	62,885	4,943	5,139	14,988	4,752	8,190

### 3. 金融商品の時価のレベルごとの内訳等に関する事項

金融商品の時価を、時価の算定に係るインプットの観察可能性および重要性に応じて、以下の3つのレベルに分類しています。

レベル1の時価：観察可能な時価の算定に係るインプットのうち、活発な市場において形成される当該時価の算定の対象となる資産または負債に関する相場価格により算定した時価

レベル2の時価：観察可能な時価の算定に係るインプットのうち、レベル1のインプット以外の時価の算定に係るインプットを用いて算定した時価

レベル3の時価：観察できない時価の算定に係るインプットを使用して算定した時価

時価の算定に重要な影響を与えるインプットを複数使用している場合には、それらのインプットがそれぞれ属するレベルのうち、時価の算定における優先順位が最も低いレベルに時価を分類しています。

#### (1) 時価で連結貸借対照表に計上している金融商品

前連結会計年度（2022年3月31日）

区分	時価（百万円）			
	レベル1	レベル2	レベル3	合計
投資有価証券				
其他有価証券	3,728	-	-	3,728
資産計	3,728	-	-	3,728
デリバティブ取引	-	420	-	420
負債計	-	420	-	420

当連結会計年度（2023年3月31日）

区分	時価（百万円）			
	レベル1	レベル2	レベル3	合計
投資有価証券				
其他有価証券	5,597	-	-	5,597
デリバティブ取引	-	113	-	113
資産計	5,597	113	-	5,710

(2) 時価で連結貸借対照表に計上している金融商品以外の金融商品  
前連結会計年度(2022年3月31日)

区分	時価(百万円)			
	レベル1	レベル2	レベル3	合計
長期貸付金	-	392	-	392
資産計	-	392	-	392
社債	-	9,928	-	9,928
長期借入金				
1年内返済予定の長期借入金	-	4,813	-	4,813
長期借入金	-	25,056	-	25,056
リース債務	-	1,169	-	1,169
負債計	-	40,966	-	40,966

当連結会計年度(2023年3月31日)

区分	時価(百万円)			
	レベル1	レベル2	レベル3	合計
長期貸付金	-	243	-	243
資産計	-	243	-	243
社債	-	9,885	-	9,885
長期借入金				
1年内返済予定の長期借入金	-	4,222	-	4,222
長期借入金	-	26,624	-	26,624
リース債務	-	1,371	-	1,371
負債計	-	42,102	-	42,102

(注) 時価の算定に用いた評価技法および時価の算定に係るインプットの説明

投資有価証券

上場株式は相場価格を用いて評価しています。上場株式は活発な市場で取引されているため、その時価をレベル1の時価に分類しています。

長期貸付金

長期貸付金の時価は、一定の期間ごとに分類し、その将来キャッシュ・フローと国債の利回り等適切な指標に信用スプレッドを上乗せした利率を基に割引現在価値法により算定しており、レベル2の時価に分類しています。

社債

当社の発行する社債の時価は、元利金の合計額と、当該社債の残存期間および国債の利回り等適切な指標に信用リスクを加味した利率を基に割引現在価値法により算定しており、レベル2の時価に分類しています。

長期借入金およびリース債務

これらの時価は、元利金の合計額と、当該債務の残存期間および国債の利回り等適切な指標に信用リスクを加味した利率を基に、割引現在価値法により算定しており、レベル2の時価に分類しています。

デリバティブ取引

デリバティブ取引の時価は、金利や為替レート等の観察可能なインプットを用いて割引現在価値法により算定しており、レベル2の時価に分類しています。

(有価証券関係)

1. 其他有価証券

前連結会計年度(2022年3月31日)

	種類	連結貸借対照表計上額(百万円)	取得原価(百万円)	差額(百万円)
連結貸借対照表計上額が取得原価を超えるもの	(1) 株式	2,870	1,018	1,851
	(2) 債券			
	国債・地方債等	-	-	-
	社債	-	-	-
	その他	-	-	-
	(3) その他	-	-	-
	小計	2,870	1,018	1,851
連結貸借対照表計上額が取得原価を超えないもの	(1) 株式	859	1,430	571
	(2) 債券			
	国債・地方債等	-	-	-
	社債	-	-	-
	その他	-	-	-
	(3) その他	1,000	1,000	-
	小計	1,859	2,430	571
合計		4,728	3,449	1,280

当連結会計年度(2023年3月31日)

	種類	連結貸借対照表計上額(百万円)	取得原価(百万円)	差額(百万円)
連結貸借対照表計上額が取得原価を超えるもの	(1) 株式	5,393	2,174	3,219
	(2) 債券			
	国債・地方債等	-	-	-
	社債	-	-	-
	その他	-	-	-
	(3) その他	-	-	-
	小計	5,393	2,174	3,219
連結貸借対照表計上額が取得原価を超えないもの	(1) 株式	204	248	44
	(2) 債券			
	国債・地方債等	-	-	-
	社債	-	-	-
	その他	-	-	-
	(3) その他	-	-	-
	小計	204	248	44
合計		5,597	2,422	3,175

2. 売却したその他有価証券

前連結会計年度(自 2021年4月1日 至 2022年3月31日)

種類	売却額 (百万円)	売却益の合計 (百万円)	売却損の合計額 (百万円)
(1) 株式	1	-	0
(2) 債券			
国債・地方債 等	-	-	-
社債	-	-	-
その他	-	-	-
(3) その他	-	-	-
合計	1	-	0

当連結会計年度(自 2022年4月1日 至 2023年3月31日)

種類	売却額 (百万円)	売却益の合計 (百万円)	売却損の合計額 (百万円)
(1) 株式	71	39	0
(2) 債券			
国債・地方債 等	-	-	-
社債	-	-	-
その他	-	-	-
(3) その他	-	-	-
合計	71	39	0

3. 保有目的を変更した有価証券

前連結会計年度(自 2021年4月1日 至 2022年3月31日)

該当事項はありません。

当連結会計年度(自 2022年4月1日 至 2023年3月31日)

該当事項はありません。

(デリバティブ取引関係)

1. ヘッジ会計が適用されていないデリバティブ取引

通貨関連

前連結会計年度(2022年3月31日)

区分	取引の種類	契約額等 (百万円)	契約額等のうち 1年超 (百万円)	時価 (百万円)	評価損益 (百万円)
市場取引以外の取引	為替予約取引 買建 米ドル	24,508	-	196	196

当連結会計年度(2023年3月31日)

区分	取引の種類	契約額等 (百万円)	契約額等のうち 1年超 (百万円)	時価 (百万円)	評価損益 (百万円)
市場取引以外の取引	為替予約取引 買建 米ドル	21,112	-	149	149

商品関連

前連結会計年度(2022年3月31日)

区分	取引の種類	契約額等 (百万円)	契約額等のうち 1年超 (百万円)	時価 (百万円)	評価損益 (百万円)
市場取引以外の取引	先物取引 買建 天然ガス	134	-	31	31

当連結会計年度(2023年3月31日)

区分	取引の種類	契約額等 (百万円)	契約額等のうち 1年超 (百万円)	時価 (百万円)	評価損益 (百万円)
市場取引以外の取引	先物取引 買建 天然ガス	338	-	189	189

2. ヘッジ会計が適用されているデリバティブ取引

金利関連

前連結会計年度(2022年3月31日)

ヘッジ会計の方法	取引の種類	主なヘッジ対象	契約額等 (百万円)	契約額等のうち 1年超 (百万円)	時価 (百万円)
繰延ヘッジ処理	金利スワップ取引 変動受取・固定 支払	長期借入金	5,211	3,879	246

当連結会計年度(2023年3月31日)

ヘッジ会計の方法	取引の種類	主なヘッジ対象	契約額等 (百万円)	契約額等のうち 1年超 (百万円)	時価 (百万円)
繰延ヘッジ処理	金利スワップ取引 変動受取・固定 支払	長期借入金	4,483	3,973	212

通貨関連

前連結会計年度(2022年3月31日)

ヘッジ会計の方法	取引の種類	主なヘッジ対象	契約額等 (百万円)	契約額等のうち 1年超 (百万円)	時価 (百万円)
繰延ヘッジ処理	為替予約取引 売建 米ドル	売掛金	1,797	-	10

当連結会計年度(2023年3月31日)

ヘッジ会計の方法	取引の種類	主なヘッジ対象	契約額等 (百万円)	契約額等のうち 1年超 (百万円)	時価 (百万円)
繰延ヘッジ処理	為替予約取引 売建 米ドル	売掛金	4,221	-	59



## (退職給付関係)

## 1. 採用している退職給付制度の概要

当社グループは、確定給付型の制度として確定給付型年金制度および退職一時金制度を、確定拠出型の制度として確定拠出型年金制度を設けています。

なお、一部の連結子会社が有する確定給付型年金制度および退職一時金制度は、簡便法により退職給付に係る負債および退職給付費用を計算しています。

また、一部の在外連結子会社においては、上記の他、退職後医療給付制度等を設けています。

## 2. 確定給付制度

## (1)退職給付債務の期首残高と期末残高の調整表( (3)に掲げられたものを除く)

	前連結会計年度 (自 2021年4月1日 至 2022年3月31日)	当連結会計年度 (自 2022年4月1日 至 2023年3月31日)
退職給付債務の期首残高	23,539百万円	24,354百万円
勤務費用	631百万円	643百万円
利息費用	510百万円	693百万円
数理計算上の差異の発生額	1,440百万円	5,133百万円
退職給付の支払額	1,145百万円	1,158百万円
過去勤務費用の発生額	375百万円	46百万円
その他	1,883百万円	1,549百万円
退職給付債務の期末残高	24,354百万円	20,994百万円

(注) その他は、海外子会社から発生した換算差額等です。

## (2)年金資産の期首残高と期末残高の調整表( (3)に掲げられたものを除く)

	前連結会計年度 (自 2021年4月1日 至 2022年3月31日)	当連結会計年度 (自 2022年4月1日 至 2023年3月31日)
年金資産の期首残高	21,238百万円	23,453百万円
期待運用収益	762百万円	978百万円
数理計算上の差異の発生額	710百万円	3,451百万円
事業主からの拠出額	237百万円	329百万円
退職給付の支払額	991百万円	1,110百万円
その他	1,498百万円	1,227百万円
年金資産の期末残高	23,453百万円	21,426百万円

(注) その他は、海外子会社から発生した換算差額等です。

(3)簡便法を適用した制度の、退職給付に係る負債の期首残高と期末残高の調整表

	前連結会計年度 (自 2021年4月1日 至 2022年3月31日)	当連結会計年度 (自 2022年4月1日 至 2023年3月31日)
退職給付に係る負債の期首残高	21百万円	130百万円
退職給付費用	24百万円	32百万円
退職給付の支払額	19百万円	5百万円
制度への拠出額	119百万円	110百万円
その他	6百万円	7百万円
退職給付に係る負債の期末残高	130百万円	206百万円

(注)その他は、海外子会社の退職給付に係る負債から発生した換算差額等です。

(4)退職給付債務および年金資産の期末残高と連結貸借対照表に計上された退職給付に係る負債および退職給付に係る資産の調整表

	前連結会計年度 (2022年3月31日)	当連結会計年度 (2023年3月31日)
積立型制度の退職給付債務	21,351百万円	18,905百万円
年金資産	25,053百万円	23,064百万円
	3,702百万円	4,160百万円
非積立型制度の退職給付債務	4,473百万円	3,522百万円
連結貸借対照表に計上された負債と資産の純額	771百万円	638百万円
退職給付に係る資産	3,546百万円	3,983百万円
退職給付に係る負債	4,317百万円	3,344百万円
連結貸借対照表に計上された負債と資産の純額	771百万円	638百万円

(5)退職給付費用およびその内訳項目の金額

	前連結会計年度 (自 2021年4月1日 至 2022年3月31日)	当連結会計年度 (自 2022年4月1日 至 2023年3月31日)
勤務費用	631百万円	643百万円
利息費用	510百万円	693百万円
期待運用収益	762百万円	978百万円
数理計算上の差異の費用処理額	63百万円	228百万円
過去勤務費用の費用処理額	3百万円	30百万円
簡便法で計算した退職給付費用	24百万円	32百万円
確定給付制度に係る退職給付費用	337百万円	190百万円

(6)退職給付に係る調整額

退職給付に係る調整額に計上した項目（税効果控除前）の内訳は次のとおりです。

	前連結会計年度 (自 2021年4月1日 至 2022年3月31日)	当連結会計年度 (自 2022年4月1日 至 2023年3月31日)
過去勤務費用	378百万円	16百万円
数理計算上の差異	2,087百万円	1,453百万円
合計	1,708百万円	1,437百万円

(7)退職給付に係る調整累計額

退職給付に係る調整累計額に計上した項目（税効果控除前）の内訳は次のとおりです。

	前連結会計年度 (自 2021年4月1日 至 2022年3月31日)	当連結会計年度 (自 2022年4月1日 至 2023年3月31日)
未認識過去勤務費用	378百万円	394百万円
未認識数理計算上の差異	3,243百万円	4,696百万円
合計	2,865百万円	4,302百万円

(8)年金資産に関する事項

年金資産の主な内訳

年金資産合計に対する主な分類ごとの比率は、次のとおりです。

	前連結会計年度 (2022年3月31日)	当連結会計年度 (2023年3月31日)
債券	54%	53%
株式	39%	39%
生保一般勘定	4%	5%
その他	3%	3%
合計	100%	100%

長期期待運用収益率の設定方法

年金資産の長期期待運用収益率を決定するため、現在および予想される年金資産の配分と、年金資産を構成する多様な資産からの現在および将来期待される長期の収益率を考慮しています。

(9)数理計算上の計算基礎に関する事項

	前連結会計年度 (2022年3月31日)	当連結会計年度 (2023年3月31日)
割引率	0.7%～3.2%	1.0%～3.2%
長期期待運用収益率	1.5%～5.0%	1.5%～5.3%
予想昇給率	2.2%～3.0%	2.2%～3.0%

3. 確定拠出制度

当社および連結子会社の確定拠出制度への要拠出額は、前連結会計年度（自 2021年4月1日 至 2022年3月31日）197百万円、当連結会計年度（自 2022年4月1日 至 2023年3月31日）249百万円です。

## (税効果会計関係)

## 1. 繰延税金資産および繰延税金負債の発生の主な原因別の内訳

	前連結会計年度 (2022年3月31日)	当連結会計年度 (2023年3月31日)
(繰延税金資産)		
減損損失	352百万円	303百万円
棚卸資産	150百万円	188百万円
未払事業税	28百万円	41百万円
貸倒引当金	35百万円	37百万円
賞与引当金	259百万円	259百万円
退職給付に係る負債	355百万円	81百万円
役員退職慰労引当金等	28百万円	28百万円
繰越欠損金	1,214百万円	1,630百万円
その他	952百万円	905百万円
繰延税金資産小計	3,372百万円	3,472百万円
評価性引当額	1,245百万円	1,661百万円
繰延税金資産合計	2,127百万円	1,811百万円
(繰延税金負債)		
その他有価証券評価差額金	464百万円	972百万円
退職給付に係る資産	259百万円	305百万円
圧縮積立金	14百万円	12百万円
在外連結子会社の減価償却費	2,291百万円	2,696百万円
資産時価評価差額	321百万円	118百万円
その他	574百万円	613百万円
繰延税金負債合計	3,923百万円	4,717百万円
繰延税金資産(負債)の純額	1,797百万円	2,905百万円

## 2. 法定実効税率と税効果会計適用後の法人税等の負担率との間に重要な差異があるときの、当該差異の原因となった主要な項目別の内訳

	前連結会計年度 (2022年3月31日)	当連結会計年度 (2023年3月31日)
法定実効税率	30.6%	30.6%
(調整)		
交際費等永久に損金に算入されない項目	0.3%	0.3%
受取配当金等永久に益金に算入されない項目	0.2%	0.1%
住民税均等割	0.3%	0.3%
評価性引当額の増減	2.0%	3.1%
過年度法人税等	0.2%	0.0%
持分法による投資損益	4.3%	3.2%
のれん償却額	0.7%	0.2%
子会社税率差異	7.6%	3.9%
子会社株式評価損認容	- %	21.4%
その他	1.7%	1.7%
税効果会計適用後の法人税等の負担率	23.3%	15.3%

## 3. 法人税および地方法人税の会計処理またはこれらに関する税効果会計の会計処理

当社および一部の国内連結子会社は、当連結会計年度から、グループ通算制度を適用しています。また、「グループ通算制度を適用する場合の会計処理及び開示に関する取扱い」(実務対応報告第42号 2021年8月12日)に従って、法人税および地方法人税の会計処理またはこれらに関する税効果会計の会計処理ならびに開示を行っています。

(収益認識関係)

1. 顧客との契約から生じる収益を分解した情報

顧客との契約から生じる収益を分解した情報は、「注記事項(セグメント情報等)」に記載のとおりです。

2. 顧客との契約から生じる収益を理解するための基礎となる情報

顧客との契約から生じる収益を理解するための基礎となる情報は、「注記事項(連結財務諸表作成のための基本となる重要な事項) 4. 会計方針に関する事項 (5) 重要な収益および費用の計上基準」に記載のとおりです。

3. 当連結会計年度および翌連結会計年度以降の収益の金額を理解するための情報

(1) 顧客との契約から生じた債権の残高

(単位:百万円)

	前連結会計年度	当連結会計年度
顧客との契約から生じた債権(期首残高)	52,574	67,748
顧客との契約から生じた債権(期末残高)	67,748	81,357

(2) 残存履行義務に配分した取引価格

既存の契約から翌期以降に認識することが見込まれる収益の金額はないため、残存履行義務に配分した取引価格はありません。

(セグメント情報等)

【セグメント情報】

1. 報告セグメントの概要

当社グループの報告セグメントは、当社グループの構成単位のうち分離された財務情報が入手可能であり、最高意思決定機関が、経営資源の配分の決定および業績を評価するために、定期的に検討を行う対象となっているものです。

当社グループは、取り扱う製品・サービスを基に、「国内鉄鋼事業」、「海外鉄鋼事業」および「環境リサイクル事業」の3つの事業体で組織が構成されており、各事業単位で、国内および海外の包括的な戦略を立案し、事業活動を展開しています。

したがって、当社グループは、「国内鉄鋼事業」、「海外鉄鋼事業」および「環境リサイクル事業」の3つの事業セグメントを報告セグメントとしています。

「国内鉄鋼事業」は、国内の土木・建設用鋼材を中心とした鉄鋼製品の製造・販売ならびに運搬事業を行っています。「海外鉄鋼事業」は海外の土木・建設用鋼材を中心とした鉄鋼製品の製造・販売を行っています。「環境リサイクル事業」は、医療廃棄物、産業廃棄物の中間および最終処理、再生砕石事業等を行っています。

2. 報告セグメントごとの売上高、利益または損失、資産その他の項目の金額の算定方法

報告されている事業セグメントの会計処理の方法は、「連結財務諸表作成のための基本となる重要な事項」における記載と概ね同一です。

報告セグメントの利益は、営業利益ベースの数値です。

セグメント間の内部売上高または振替高は市場価格等に基づいています。

3. 報告セグメントごとの売上高、利益または損失、資産その他の項目の金額に関する情報ならびに収益の分解  
情報

前連結会計年度（自 2021年4月1日 至 2022年3月31日）

（単位：百万円）

	報告セグメント				その他 (注) 1	調整額 (注) 2 , 3, 4, 5	連結 財務諸表 計上額 (注) 6
	国内 鉄鋼事業	海外 鉄鋼事業	環境 リサイク ル 事業	計			
売上高							
顧客との契約から生じる収益	128,957	152,008	7,288	288,254	4,465	-	292,719
外部顧客への売上高	128,957	152,008	7,288	288,254	4,465	-	292,719
セグメント間の内部売上高又は振替高	2	-	351	353	903	1,256	-
計	128,959	152,008	7,639	288,607	5,368	1,256	292,719
セグメント利益	2,622	5,233	2,044	9,899	50	1,130	8,819
セグメント資産	135,455	123,259	7,052	265,766	11,866	36,571	314,203
その他の項目							
減価償却費	3,654	4,355	242	8,251	344	245	8,840
のれん償却額	-	224	-	224	-	-	224
減損損失	150	-	4	154	-	-	154
有形固定資産及び無形固定資産の増加額	7,738	3,639	140	11,517	712	742	12,971

(注) 1 「その他」の区分は、報告セグメントに含まれない事業セグメントであり、港湾事業、鋳物事業、土木資材販売業、保険代理店業等です。

2 「セグメント利益」の調整額 1,130百万円には、セグメント間取引消去10百万円、各報告セグメントに配分していない全社費用 1,141百万円が含まれています。全社費用は、主に報告セグメントに帰属しない提出会社本社の総務部門等管理部門に係る費用です。

3 「セグメント資産」の調整額36,571百万円は、提出会社での余資運用資金（現金及び預金、有価証券）、長期投資資金（投資有価証券）および管理部門に係る資産等です。

4 「減価償却費」の調整額245百万円は、報告セグメントに帰属しない提出会社本社の総務部門等管理部門に係るもの等です。

5 「有形固定資産及び無形固定資産の増加額」の調整額742百万円は、報告セグメントに帰属しない提出会社本社の総務部門等管理部門に係るものです。

6 「セグメント利益」は、連結財務諸表の営業利益と調整を行っています。

当連結会計年度（自 2022年 4月 1日 至 2023年 3月31日）

（単位：百万円）

	報告セグメント				その他 (注) 1	調整額 (注) 2 、 3、 4、 5	連結 財務諸表 計上額 (注) 6
	国内 鉄鋼事業	海外 鉄鋼事業	環境 リサイク ル 事業	計			
売上高							
顧客との契約から生じる収益	153,581	189,603	7,645	350,828	4,886	-	355,715
外部顧客への売上高	153,581	189,603	7,645	350,828	4,886	-	355,715
セグメント間の内部売上高又は振替高	8	767	371	1,146	1,052	2,198	-
計	153,588	190,370	8,016	351,974	5,938	2,198	355,715
セグメント利益又は損失（ ）	14,717	674	1,638	15,681	72	791	14,819
セグメント資産	147,101	129,366	6,725	283,192	11,834	42,687	337,713
その他の項目							
減価償却費	3,659	5,090	191	8,940	452	378	9,770
のれん償却額	-	105	-	105	-	-	105
減損損失	-	1,068	-	1,068	-	-	1,068
有形固定資産及び無形固定資産の増加額	4,086	4,629	109	8,824	90	419	9,332

(注) 1 「その他」の区分は、報告セグメントに含まれない事業セグメントであり、港湾事業、鋳物事業、土木資材販売業、保険代理店業等です。

2 「セグメント利益又は損失（ ）」の調整額 791百万円には、セグメント間取引消去38百万円、各報告セグメントに配分していない全社費用 829百万円が含まれています。全社費用は、主に報告セグメントに帰属しない提出会社本社の総務部門等管理部門に係る費用です。

3 「セグメント資産」の調整額42,687百万円は、提出会社での余資運用資金（現金及び預金、有価証券）、長期投資資金（投資有価証券）および管理部門に係る資産等です。

4 「減価償却費」の調整額378百万円は、報告セグメントに帰属しない提出会社本社の総務部門等管理部門に係るもの等です。

5 「有形固定資産及び無形固定資産の増加額」の調整額419百万円は、報告セグメントに帰属しない提出会社本社の総務部門等管理部門に係るものです。

6 「セグメント利益又は損失（ ）」は、連結財務諸表の営業利益と調整を行っています。



【関連情報】

前連結会計年度（自 2021年4月1日 至 2022年3月31日）

1．製品およびサービスごとの情報

製品およびサービスの区分が報告セグメント区分と同一であるため、記載を省略しています。

2．地域ごとの情報

(1) 売上高

(単位：百万円)

日本	海外					合計
		ベトナム	カナダ	米国	その他	
136,323	156,396	93,743	31,827	21,044	9,782	292,719

(注) 売上高は顧客の所在地を基礎とし、国または地域に分類しています。

(2) 有形固定資産

(単位：百万円)

日本	ベトナム	カナダ	米国	合計
59,128	20,081	14,610	5,381	99,201

3．主要な顧客ごとの情報

外部顧客への売上高のうち、連結損益計算書の売上高の10%以上を占める相手先がないため、記載していません。

当連結会計年度（自 2022年4月1日 至 2023年3月31日）

1．製品およびサービスごとの情報

製品およびサービスの区分が報告セグメント区分と同一であるため、記載を省略しています。

2．地域ごとの情報

(1) 売上高

(単位：百万円)

日本	海外					合計
		ベトナム	カナダ	米国	その他	
173,589	182,126	101,611	32,909	35,048	12,558	355,715

(注) 売上高は顧客の所在地を基礎とし、国または地域に分類しています。

(2) 有形固定資産

(単位：百万円)

日本	ベトナム	カナダ	米国	合計
59,177	20,725	15,834	6,459	102,194

3．主要な顧客ごとの情報

外部顧客への売上高のうち、連結損益計算書の売上高の10%以上を占める相手先がないため、記載していません。

【報告セグメントごとの固定資産の減損損失に関する情報】  
前連結会計年度（自 2021年4月1日 至 2022年3月31日）

（単位：百万円）

	国内鉄鋼事業	海外鉄鋼事業	環境リサイクル事業	その他	全社・消去	合計
減損損失	150	-	4	-	-	154

当連結会計年度（自 2022年4月1日 至 2023年3月31日）

（単位：百万円）

	国内鉄鋼事業	海外鉄鋼事業	環境リサイクル事業	その他	全社・消去	合計
減損損失	-	1,068	-	-	-	1,068

【報告セグメントごとののれんの償却額及び未償却残高に関する情報】

前連結会計年度（自 2021年4月1日 至 2022年3月31日）

（単位：百万円）

	国内鉄鋼事業	海外鉄鋼事業	環境リサイクル事業	その他	全社・消去	合計
当期償却額	-	224	-	-	-	224
当期末残高	-	856	-	-	-	856

当連結会計年度（自 2022年4月1日 至 2023年3月31日）

（単位：百万円）

	国内鉄鋼事業	海外鉄鋼事業	環境リサイクル事業	その他	全社・消去	合計
当期償却額	-	105	-	-	-	105
当期末残高	-	829	-	-	-	829

【報告セグメントごとの負ののれん発生益に関する情報】

前連結会計年度（自 2021年4月1日 至 2022年3月31日）

該当事項はありません。

当連結会計年度（自 2022年4月1日 至 2023年3月31日）

該当事項はありません。

【関連当事者情報】

前連結会計年度（自 2021年4月1日 至 2022年3月31日）

重要性が乏しいため、記載を省略しています。

当連結会計年度（自 2022年4月1日 至 2023年3月31日）

重要性が乏しいため、記載を省略しています。

( 1株当たり情報 )

項目	前連結会計年度 (自 2021年4月1日 至 2022年3月31日)	当連結会計年度 (自 2022年4月1日 至 2023年3月31日)
1株当たり純資産額	3,749円63銭	4,134円64銭
1株当たり当期純利益	145円48銭 なお、潜在株式調整後1株当たり当期純利益については、潜在株式が存在しないため記載していません。	301円61銭 なお、潜在株式調整後1株当たり当期純利益については、潜在株式が存在しないため記載していません。

(注) 算定上の基礎

1. 1株当たり純資産額

項目	前連結会計年度末 (2022年3月31日)	当連結会計年度末 (2023年3月31日)
純資産の部の合計額(百万円)	175,689	190,174
純資産の部の合計額から控除する金額(百万円)	12,734	10,487
(うち 非支配株主持分(百万円))	( 12,734)	( 10,487)
普通株式に係る期末純資産額(百万円)	162,955	179,687
普通株式の発行済株式数(千株)	44,899	44,899
普通株式の自己株式数(千株)	1,440	1,440
1株当たり純資産額の算定に用いられた期末普通株式の数(千株)	43,459	43,459

2. 1株当たり当期純利益

項目	前連結会計年度 (自 2021年4月1日 至 2022年3月31日)	当連結会計年度 (自 2022年4月1日 至 2023年3月31日)
親会社株主に帰属する当期純利益(百万円)	6,322	13,108
普通株主に帰属しない金額(百万円)	-	-
普通株式に係る親会社株主に帰属する当期純利益(百万円)	6,322	13,108
普通株式の期中平均株式数(千株)	43,459	43,459

(重要な後発事象)

該当事項はありません。

【連結附属明細表】

【社債明細表】

会社名	銘柄	発行年月日	当期首残高 (百万円)	当期末残高 (百万円)	利率 (%)	担保	償還期限
共英製鋼株式会社	第1回無担保社債 (社債間限定同順位特約付)	2021.6.10	10,000	10,000	0.26	なし	2026.6.10
合計	-	-	10,000	10,000	-	-	-

(注) 連結決算日後5年間の償還予定額は以下のとおりです。

1年以内 (百万円)	1年超2年以内 (百万円)	2年超3年以内 (百万円)	3年超4年以内 (百万円)	4年超5年以内 (百万円)
-	-	-	10,000	-

【借入金等明細表】

区分	当期首残高 (百万円)	当期末残高 (百万円)	平均利率 (%)	返済期限
短期借入金	54,393	58,342	6.2	-
1年以内に返済予定の長期借入金	4,822	4,235	0.9	-
1年以内に返済予定のリース債務	214	308	5.0	-
長期借入金(1年以内に返済予定のものを除く)	25,277	26,960	0.9	2024年～2032年
リース債務(1年以内に返済予定のものを除く)	878	1,052	6.5	2024年～2067年
その他有利子負債	-	-	-	-
合計	85,584	90,897	-	-

(注) 1 平均利率については、期末残高に対する加重平均利率を記載しています。

2 長期借入金およびリース債務(1年以内に返済予定のものを除く)の連結決算日後5年内における返済予定額は次のとおりです。

区分	1年超2年以内 (百万円)	2年超3年以内 (百万円)	3年超4年以内 (百万円)	4年超5年以内 (百万円)
長期借入金	4,698	4,945	4,842	4,625
リース債務	245	194	146	127

【資産除去債務明細表】

該当事項はありません。

(2)【その他】

当連結会計年度における四半期情報等

(累計期間)	第1四半期	第2四半期	第3四半期	当連結会計年度
売上高(百万円)	91,060	182,838	271,332	355,715
税金等調整前四半期(当期) 純利益(百万円)	3,240	6,370	9,108	13,629
親会社株主に帰属する四半期 (当期)純利益 (百万円)	2,049	4,057	6,195	13,108
1株当たり四半期(当期)純 利益(円)	47.14	93.34	142.55	301.61

(会計期間)	第1四半期	第2四半期	第3四半期	第4四半期
1株当たり四半期純利益 (円)	47.14	46.20	49.21	159.06

## 2【財務諸表等】

## (1)【財務諸表】

## 【貸借対照表】

(単位：百万円)

	前事業年度 (2022年3月31日)	当事業年度 (2023年3月31日)
<b>資産の部</b>		
流動資産		
現金及び預金	26,200	32,323
電子記録債権	11,182	14,540
売掛金	1 26,238	1 31,677
有価証券	1,000	-
商品及び製品	14,876	15,076
原材料及び貯蔵品	9,229	9,631
前払費用	218	1 228
短期貸付金	1 2,904	1 3,744
未収入金	1 303	1 464
その他	1 1,342	1 110
貸倒引当金	41	353
流動資産合計	93,451	107,439
固定資産		
有形固定資産		
建物	4 5,877	4 6,144
構築物	4 1,804	4 1,899
機械及び装置	4 15,554	4 15,037
車両運搬具	83	58
工具、器具及び備品	4 470	4 489
土地	19,082	19,082
建設仮勘定	329	260
有形固定資産合計	43,198	42,970
無形固定資産		
借地権	60	60
ソフトウェア	507	1,571
ソフトウェア仮勘定	1,080	-
その他	24	22
無形固定資産合計	1,672	1,653
投資その他の資産		
投資有価証券	2,166	3,349
関係会社株式	33,330	30,117
出資金	53	44
関係会社出資金	6,682	6,694
長期貸付金	89	-
従業員に対する長期貸付金	12	10
関係会社長期貸付金	667	300
長期前払費用	25	254
繰延税金資産	295	34
その他	1 229	1 218
貸倒引当金	50	35
投資その他の資産合計	43,498	40,985
固定資産合計	88,368	85,607
資産合計	181,819	193,046

(単位：百万円)

	前事業年度 (2022年3月31日)	当事業年度 (2023年3月31日)
<b>負債の部</b>		
<b>流動負債</b>		
電子記録債務	1 2,081	1 2,314
買掛金	1 9,513	1 9,209
1年内返済予定の長期借入金	2,954	2,954
未払金	1 4,133	1 4,843
未払費用	1 578	806
未払法人税等	106	420
預り金	1 257	1 534
前受収益	5	4
賞与引当金	487	509
その他	165	1 2,222
流動負債合計	20,279	23,813
<b>固定負債</b>		
社債	10,000	10,000
長期借入金	18,765	20,811
再評価に係る繰延税金負債	2,394	2,394
退職給付引当金	67	3
その他	72	68
固定負債合計	31,297	33,276
負債合計	51,576	57,089
<b>純資産の部</b>		
<b>株主資本</b>		
資本金	18,516	18,516
<b>資本剰余金</b>		
資本準備金	19,362	19,362
その他資本剰余金	1,995	1,995
資本剰余金合計	21,356	21,356
<b>利益剰余金</b>		
利益準備金	453	453
<b>その他利益剰余金</b>		
圧縮積立金	32	28
特定災害防止準備金	17	17
別途積立金	25,000	25,000
繰越利益剰余金	62,272	67,164
利益剰余金合計	87,774	92,661
自己株式	1,843	1,843
株主資本合計	125,802	130,690
<b>評価・換算差額等</b>		
その他有価証券評価差額金	95	731
土地再評価差額金	4,536	4,536
評価・換算差額等合計	4,441	5,267
純資産合計	130,243	135,957
負債純資産合計	181,819	193,046

## 【損益計算書】

(単位：百万円)

	前事業年度 (自 2021年4月1日 至 2022年3月31日)	当事業年度 (自 2022年4月1日 至 2023年3月31日)
売上高	1 118,649	1 139,897
売上原価	1 107,802	1 119,374
売上総利益	10,846	20,523
販売費及び一般管理費	1, 2 8,477	1, 2 9,212
営業利益	2,369	11,311
営業外収益		
受取利息	1 15	1 64
受取配当金	1 784	1 1,473
不動産賃貸料	1 83	1 66
為替差益	53	29
その他	1 145	1 121
営業外収益合計	1,081	1,753
営業外費用		
支払利息	74	86
社債利息	21	26
社債発行費	53	-
その他	19	26
営業外費用合計	167	138
経常利益	3,283	12,926
特別利益		
固定資産除売却益	3, 4 24	3, 4 44
抱合せ株式消滅差益	178	-
受取保険金	-	361
その他	13	6
特別利益合計	215	411
特別損失		
固定資産除売却損	5, 6 256	5, 6 223
関係会社株式評価損	-	5,450
減損損失	7 154	-
事故関連損失	-	232
貸倒引当金繰入額	-	303
その他	14	0
特別損失合計	424	6,208
税引前当期純利益	3,074	7,129
法人税、住民税及び事業税	576	606
法人税等調整額	77	103
法人税等合計	653	503
当期純利益	2,421	6,626



【株主資本等変動計算書】

前事業年度（自 2021年4月1日 至 2022年3月31日）

（単位：百万円）

	株主資本									
	資本金	資本剰余金			利益剰余金					
		資本準備金	その他資本剰余金	資本剰余金合計	利益準備金	その他利益剰余金				利益剰余金合計
						圧縮積立金	特定災害防止準備金	別途積立金	繰越利益剰余金	
当期首残高	18,516	19,362	1,995	21,356	453	36	16	25,000	62,365	87,871
当期変動額										
剰余金の配当									2,608	2,608
当期純利益									2,421	2,421
圧縮積立金の取崩						4			4	-
特定災害防止準備金の積立							1		1	-
土地再評価差額金の取崩									90	90
株主資本以外の項目の当期変動額（純額）										
当期変動額合計	-	-	-	-	-	4	1	-	93	97
当期末残高	18,516	19,362	1,995	21,356	453	32	17	25,000	62,272	87,774

	株主資本		評価・換算差額等			純資産合計
	自己株式	株主資本合計	その他有価証券評価差額金	土地再評価差額金	評価・換算差額等合計	
当期首残高	1,843	125,899	194	4,625	4,820	130,719
当期変動額						
剰余金の配当		2,608				2,608
当期純利益		2,421				2,421
圧縮積立金の取崩		-				-
特定災害防止準備金の積立		-				-
土地再評価差額金の取崩		90				90
株主資本以外の項目の当期変動額（純額）			289	90	379	379
当期変動額合計	-	97	289	90	379	476
当期末残高	1,843	125,802	95	4,536	4,441	130,243

当事業年度（自 2022年4月1日 至 2023年3月31日）

（単位：百万円）

	株主資本									
	資本金	資本剰余金			利益剰余金					
		資本準備金	その他資本剰余金	資本剰余金合計	利益準備金	その他利益剰余金				利益剰余金合計
						圧縮積立金	特定災害防止準備金	別途積立金	繰越利益剰余金	
当期首残高	18,516	19,362	1,995	21,356	453	32	17	25,000	62,272	87,774
当期変動額										
剰余金の配当									1,738	1,738
当期純利益									6,626	6,626
圧縮積立金の取崩						4			4	-
特定災害防止準備金の積立							0		0	-
株主資本以外の項目の当期変動額（純額）										
当期変動額合計	-	-	-	-	-	4	0	-	4,892	4,888
当期末残高	18,516	19,362	1,995	21,356	453	28	17	25,000	67,164	92,661

	株主資本		評価・換算差額等			純資産合計
	自己株式	株主資本合計	その他有価証券評価差額金	土地再評価差額金	評価・換算差額等合計	
当期首残高	1,843	125,802	95	4,536	4,441	130,243
当期変動額						
剰余金の配当		1,738				1,738
当期純利益		6,626				6,626
圧縮積立金の取崩		-				-
特定災害防止準備金の積立		-				-
株主資本以外の項目の当期変動額（純額）			826	-	826	826
当期変動額合計	-	4,888	826	-	826	5,714
当期末残高	1,843	130,690	731	4,536	5,267	135,957

【注記事項】

(重要な会計方針)

1. 有価証券の評価基準および評価方法

子会社株式および関連会社株式

移動平均法による原価法

その他有価証券

市場価格のない株式等以外のもの

時価法(評価差額は全部純資産直入法により処理し、売却原価は移動平均法により算定)

市場価格のない株式等

移動平均法による原価法

2. デリバティブの評価基準および評価方法

時価法

3. 棚卸資産の評価基準および評価方法

商品、製品、半製品、原材料及び貯蔵品

総平均法に基づく原価法

なお、貯蔵品の一部は最終仕入原価法

ルール

個別法に基づく原価法

(注)いずれも貸借対照表価額については、収益性の低下に基づく簿価切り下げの方法により算定しています。

4. 固定資産の減価償却の方法

(1) 有形固定資産(リース資産を除く)

定額法を採用しています。

なお、主な耐用年数は次のとおりです。

建物	31年
構築物	15年
機械及び装置	14年
車両運搬具	4年
工具、器具及び備品	5年

(2) 無形固定資産(リース資産を除く)

定額法を採用しています。

なお、ソフトウェア(自社利用分)については、社内における利用可能期間(5年)に基づく定額法によっています。

(3) リース資産

所有権移転外ファイナンス・リース取引に係るリース資産

リース期間を耐用年数とし、残存価額を零とする定額法を採用しています。

## 5. 引当金の計上基準

### (1) 貸倒引当金

債権の貸倒れによる損失に備えるため、一般債権については貸倒実績率により、貸倒懸念債権等特定の債権については個別に回収可能性を検討し、回収不能見込額を計上しています。

### (2) 賞与引当金

従業員に対して支給する賞与の支出に充てるため、将来の支給見込額のうち当事業年度の負担額を計上しています。

### (3) 役員賞与引当金

役員に対して支給する賞与の支出に充てるため、将来の支給見込額のうち当事業年度の負担額を計上しています。

### (4) 退職給付引当金

従業員の退職給付に備えるため、当事業年度末における退職給付債務および年金資産の見込額に基づき計上しています。

退職給付引当金および退職給付費用の処理方法は以下のとおりです。

退職給付見込額の期間帰属方法

退職給付債務の算定にあたり、退職給付見込額を当事業年度までの期間に帰属させる方法については、給付算定式基準によっています。

数理計算上の差異および過去勤務費用の費用処理方法

数理計算上の差異については、各事業年度の発生時における従業員の平均残存勤務期間以内の一定の年数（10年）による定額法により按分した額をそれぞれ発生の日事業年度から費用処理しています。

過去勤務費用については、その発生時における従業員の平均残存勤務期間以内の一定の年数（10年）による定額法により費用処理しています。

未認識数理計算上の差異および未認識過去勤務費用の貸借対照表における取扱いが連結貸借対照表と異なります。

## 6. 収益および費用の計上基準

当社は、次の5ステップアプローチに基づき、収益を認識しています。

ステップ1：顧客との契約を識別する

ステップ2：契約における履行義務を識別する

ステップ3：取引価格を算定する

ステップ4：取引価格を契約における履行義務へ配分する

ステップ5：履行義務の充足時に（または充足するにつれて）収益を認識する

国内鉄鋼事業においては、主に鉄鋼製品を顧客に供給することを履行義務としており、製品の引渡時点において支配が顧客に移転して履行義務が充足されると判断していますが、出荷時から引渡時までの期間が通常の期間であるため、重要性等に関する代替的な取扱いを適用し、出荷時点において収益を認識しています。

環境リサイクル事業においては、主に医療廃棄物処理および産業廃棄物処理というサービスの提供を履行義務としており、サービス提供の完了時点で履行義務が充足されると判断していることから、当時点において収益を認識しています。

取引価格の算定については、顧客との契約において約束された対価で算定しています。

これらの履行義務に対する対価は、履行義務充足後、概ね1年以内に受領しており、重大な金融要素は含んでいません。

また、当社の役割が代理人に該当する取引については、顧客から受領する額から第三者に対する支払額を控除した純額で収益を認識しています。

7. ヘッジ会計の方法

(1) ヘッジ会計の方法

繰延ヘッジ処理によっています。なお、金利スワップについて特例処理の要件を満たしている場合には特例処理を、為替予約および通貨スワップについて振当処理の要件を満たしている場合には振当処理を採用しています。

(2) ヘッジ手段とヘッジ対象

- a.ヘッジ手段 金利スワップ  
ヘッジ対象 借入金の利息
- b.ヘッジ手段 為替予約、通貨スワップ  
ヘッジ対象 外貨建金銭債権債務等

(3) ヘッジ方針

借入金の金利変動リスクを回避する目的で金利スワップ取引を行うこととしています。また、外貨建取引の為替相場の変動リスクを回避する目的で為替予約取引および通貨スワップ取引を行うこととしています。なお、ヘッジ対象の識別は個別契約毎に行うこととしています。

(4) ヘッジ有効性評価の方法

取引毎にヘッジ手段取引額とヘッジ対象取引額との比較を行うことによりヘッジの有効性評価を行っています。ただし、特例処理の要件を満たしている金利スワップについては、有効性の判定を省略しています。また、振当処理の要件を満たしている為替予約および通貨スワップについては、ヘッジ手段とヘッジ対象に関する重要な条件等が一致しており、かつキャッシュ・フローが固定されているため、有効性の判定を省略しています。

8. その他財務諸表作成のための基本となる重要な事項

(1) のれんの償却方法および償却期間

のれんの償却については、20年以内のその効果が及ぶ期間にわたって均等償却しています。

(2) グループ通算制度の適用

グループ通算制度を適用しています。

(貸借対照表関係)

1 関係会社に対する金銭債権債務

区分表示されたもの以外で当該関係会社に対する金銭債権または金銭債務の金額は、次のとおりです。

	前事業年度 (2022年3月31日)	当事業年度 (2023年3月31日)
短期金銭債権	6,449百万円	8,308百万円
短期金銭債務	3,371百万円	3,229百万円
長期金銭債権	0百万円	0百万円

2 保証債務

下記の会社の金融機関からの借入金およびL/C取引等に対し、債務保証を行っています。

	前事業年度 (2022年3月31日)	当事業年度 (2023年3月31日)
ビナ・キョウエイ・スチール社	479百万円	ビナ・キョウエイ・スチール社 - 百万円
キョウエイ・スチール・ベトナム社	8,646百万円	キョウエイ・スチール・ベトナム社 5,761百万円
米国共英製鋼会社	3,672百万円	米国共英製鋼会社 3,906百万円
チー・バイ・インターナショナル・ ポート社	1,734百万円	チー・バイ・インターナショナル・ ポート社 1,670百万円
ベトナム・イタリー・スチール社	11,449百万円	ベトナム・イタリー・スチール社 13,231百万円
アルタ・スチール社	1,676百万円	アルタ・スチール社 1,420百万円
合計	27,656百万円	合計 25,988百万円

(注) 上記ベトナム・イタリー・スチール社の債務保証には、同社の現地金融機関に対する借入債務のために、当社の依頼により金融機関が発行したスタンドバイL/C対象の債務残高が含まれています。

3 当社は、運転資金の効率的な調達を行うため、取引銀行4行と当座貸越契約およびコミットメントライン契約を締結しています。

当事業年度末における当座貸越契約およびコミットメントライン契約に係る借入未実行残高は次のとおりです。

	前事業年度 (2022年3月31日)	当事業年度 (2023年3月31日)
当座貸越極度額およびコミットメントライ ンの総額	17,200百万円	16,200百万円
借入実行残高	- 百万円	- 百万円
差引額	17,200百万円	16,200百万円

4 (前事業年度)

国庫補助金等に係る資産の取得価額の直接圧縮累計額は482百万円です。

(当事業年度)

国庫補助金等に係る資産の取得価額の直接圧縮累計額は482百万円です。

(損益計算書関係)

1 関係会社との取引高

	前事業年度 (自 2021年4月1日 至 2022年3月31日)	当事業年度 (自 2022年4月1日 至 2023年3月31日)
営業取引による取引高		
売上高	9,809百万円	12,220百万円
売上原価	20,317百万円	22,152百万円
販売費及び一般管理費	3,576百万円	3,812百万円
営業取引以外の取引による取引高		
連結納税に伴う精算額	434百万円	- 百万円
その他	858百万円	1,576百万円

2 販売費に属する費用のおおよその割合は前事業年度48%、当事業年度46%、一般管理費に属する費用のおおよその割合は前事業年度52%、当事業年度54%です。

販売費及び一般管理費の主な内訳は次のとおりです。

	前事業年度 (自 2021年4月1日 至 2022年3月31日)	当事業年度 (自 2022年4月1日 至 2023年3月31日)
発送運賃	4,019百万円	4,223百万円
貸倒引当金繰入額	7百万円	9百万円
給与手当	1,341百万円	1,261百万円
賞与引当金繰入額	100百万円	106百万円
退職給付費用	57百万円	43百万円
減価償却費	305百万円	445百万円

## 3 固定資産売却益の内容は次のとおりです。

	前事業年度 (自 2021年4月1日 至 2022年3月31日)	当事業年度 (自 2022年4月1日 至 2023年3月31日)
建物	0百万円	1百万円
機械及び装置	6百万円	8百万円
車輛運搬具	1百万円	1百万円
土地	2百万円	- 百万円
その他	- 百万円	0百万円
合計	9百万円	11百万円

## 4 固定資産除却益の内容は次のとおりです。

	前事業年度 (自 2021年4月1日 至 2022年3月31日)	当事業年度 (自 2022年4月1日 至 2023年3月31日)
建物	1百万円	0百万円
構築物	1百万円	1百万円
機械及び装置	13百万円	22百万円
その他	0百万円	10百万円
合計	15百万円	33百万円

## 5 固定資産売却損の内容は次のとおりです。

	前事業年度 (自 2021年4月1日 至 2022年3月31日)	当事業年度 (自 2022年4月1日 至 2023年3月31日)
建物	0百万円	- 百万円
構築物	1百万円	- 百万円
機械及び装置	20百万円	3百万円
土地	1百万円	- 百万円
合計	22百万円	3百万円

## 6 固定資産除却損の内容は次のとおりです。

	前事業年度 (自 2021年4月1日 至 2022年3月31日)	当事業年度 (自 2022年4月1日 至 2023年3月31日)
建物	14百万円	1百万円
構築物	3百万円	1百万円
機械及び装置	27百万円	43百万円
撤去費	189百万円	168百万円
その他	1百万円	6百万円
合計	234百万円	219百万円



7 減損損失

当社は以下の資産グループについて減損損失を計上しました。

前事業年度（自 2021年4月1日 至 2022年3月31日）

用途	場所	種類	金額 (百万円)
社宅	大阪府枚方市	建物及び構築物	7
		土地	147
合計			154

当社は、事業用資産については原則として事業所毎に、遊休資産については物件単位毎にグルーピングを実施しています。

上記の資産については、売却の意思決定を行ったことに伴い、当該資産の帳簿価額を回収可能価額まで減額し、特別損失に計上しています。

なお、回収可能価額は正味売却価額により測定し、正味売却価額は契約に基づく譲渡価額に基づき算定しています。

当事業年度（自 2022年4月1日 至 2023年3月31日）

該当事項はありません。

（有価証券関係）

前事業年度（2022年3月31日）

区分	貸借対照表計上額 (百万円)	時価 (百万円)	差額 (百万円)
子会社株式	3,220	4,424	1,205
計	3,220	4,424	1,205

（注）上記に含まれない市場価格のない株式等の貸借対照表計上額

区分	前事業年度 (百万円)
子会社株式	29,011
関連会社株式	1,083

当事業年度（2023年3月31日）

市場価格のない株式等の貸借対照表計上額

区分	当事業年度 (百万円)
子会社株式	29,011
関連会社株式	1,083

( 税効果会計関係 )

1. 繰延税金資産および繰延税金負債の発生の主な原因別の内訳

	前事業年度 ( 2022年 3月31日 )	当事業年度 ( 2023年 3月31日 )
( 繰延税金資産 )		
減損損失	177百万円	182百万円
投資有価証券評価損	54百万円	54百万円
子会社株式評価損	1,600百万円	346百万円
関係会社出資金評価損	382百万円	382百万円
貸倒引当金	25百万円	119百万円
賞与引当金	149百万円	156百万円
役員退職慰労金	20百万円	20百万円
その他有価証券評価差額金	42百万円	- 百万円
その他	236百万円	325百万円
繰延税金資産小計	2,685百万円	1,583百万円
評価性引当額	2,369百万円	1,207百万円
繰延税金資産合計	316百万円	375百万円
( 繰延税金負債 )		
圧縮積立金	14百万円	12百万円
その他有価証券評価差額金	- 百万円	322百万円
その他	7百万円	7百万円
繰延税金負債合計	21百万円	342百万円
繰延税金資産の純額	295百万円	34百万円

2. 法定実効税率と税効果会計適用後の法人税等の負担率との間に重要な差異があるときの、当該差異の原因となった主要な項目別の内訳

	前事業年度 ( 2022年 3月31日 )	当事業年度 ( 2023年 3月31日 )
法定実効税率	30.6%	30.6%
( 調整 )		
評価性引当額の増減	0.1%	16.3%
受取配当金等永久に益金に算入されない項目	9.1%	5.9%
交際費等永久に損金に算入されない項目	0.8%	0.3%
住民税均等割	0.7%	0.3%
税額控除	0.7%	1.5%
その他	1.1%	0.4%
税効果会計適用後の法人税等の負担率	21.2%	7.1%

3. 法人税および地方法人税の会計処理またはこれらに関する税効果会計の会計処理

当社は、当事業年度から、グループ通算制度を適用しています。また、「グループ通算制度を適用する場合の会計処理及び開示に関する取扱い」(実務対応報告第42号 2021年8月12日)に従って、法人税および地方法人税の会計処理またはこれらに関する税効果会計の会計処理ならびに開示を行っています。

( 収益認識関係 )

顧客との契約から生じる収益を理解するための基礎となる情報は「注記事項(重要な会計方針) 6. 収益および費用の計上基準」に記載のとおりです。

( 重要な後発事象 )

該当事項はありません。

【附属明細表】

【有形固定資産等明細表】

(単位：百万円)

区分	資産の種類	当期首残高	当期増加額	当期減少額	当期償却額	当期末残高	減価償却累計額
有形固定資産	建物	5,877	701	1	432	6,144	14,756
	構築物	1,804	218	1	121	1,899	5,631
	機械及び装置	15,554	1,720	97	2,141	15,037	55,840
	車両運搬具	83	20	3	41	58	571
	工具、器具及び備品	470	172	11	142	489	1,879
	土地	19,082 [6,929]	-	-	-	19,082 [6,929]	-
	建設仮勘定	329	3,415	3,484	-	260	-
	計	43,198 [6,929]	6,247	3,597	2,878	42,970 [6,929]	78,676
無形固定資産	借地権	60	-	-	-	60	-
	ソフトウェア	507	1,442	1	378	1,571	-
	ソフトウェア仮勘定	1,080	-	1,080	-	-	-
	その他	24	-	-	2	22	-
	計	1,672	1,442	1,081	380	1,653	-

(注) 1 当期増加額の内容は次のとおりです。

建物	名古屋事業所	事務所建設および付帯工事	333百万円
建物	名古屋事業所	新事務所関連工事	140百万円
構築物	名古屋事業所	西側飛地緑地公園化工事	156百万円
機械及び装置	名古屋事業所	DC炉用トランス更新	400百万円
機械及び装置	名古屋事業所	主機インバータ・コンバータ更新	168百万円
ソフトウェア	本社	営業基幹システム	1,264百万円

2 「減価償却累計額」欄には、減損損失累計額が含まれています。

3 [ ] は内数で、「土地の再評価に関する法律」(平成10年3月31日公布法律第34号)により行った事業用土地の再評価実施前の帳簿価額との差額です。

【引当金明細表】

区分	当期首残高 (百万円)	当期増加額 (百万円)	当期減少額 (百万円)	当期末残高 (百万円)
貸倒引当金	90	312	14	388
賞与引当金	487	509	487	509

(2) 【主な資産及び負債の内容】

連結財務諸表を作成しているため、記載を省略しています。

(3) 【その他】

該当事項はありません。

## 第6【提出会社の株式事務の概要】

事業年度	4月1日から3月31日まで												
定時株主総会	6月中												
基準日	3月31日												
剰余金の配当の基準日	9月30日 3月31日												
1単元の株式数	100株												
単元未満株式の買取り													
取扱場所	大阪市中央区北浜四丁目5番33号 三井住友信託銀行株式会社 証券代行部												
株主名簿管理人	東京都千代田区丸の内一丁目4番1号 三井住友信託銀行株式会社												
取次所	-												
買取手数料	無料												
公告掲載方法	電子公告とし、次の当社ホームページアドレスに掲載します。 ( <a href="https://www.kyoeisteel.co.jp/">https://www.kyoeisteel.co.jp/</a> ) 但し、事故その他やむを得ない事由により、電子公告をすることができないときは、日本経済新聞に掲載します。												
株主に対する特典	<p>毎年3月31日現在の株主名簿に記載された1単元(100株)以上保有されている株主様を対象とし、下記基準に応じて優待品の贈呈をいたします。</p> <table border="1"> <thead> <tr> <th rowspan="2">優待品：QUOカード</th> <th colspan="2">継続保有期間</th> </tr> <tr> <th>保有株式数</th> <th>1年未満</th> <th>1年以上</th> </tr> </thead> <tbody> <tr> <td>100株以上1,000株未満</td> <td>1,000円分</td> <td>2,000円分</td> </tr> <tr> <td>1,000株以上</td> <td>2,000円分</td> <td>3,000円分</td> </tr> </tbody> </table> <p>「継続保有期間1年」の認定につきましては、毎年3月31日を基準日として、前年の3月31日および9月30日現在の当社株主名簿に、同一株主番号で連続して3回以上記載または記録されていることを条件といたします。</p>	優待品：QUOカード	継続保有期間		保有株式数	1年未満	1年以上	100株以上1,000株未満	1,000円分	2,000円分	1,000株以上	2,000円分	3,000円分
優待品：QUOカード	継続保有期間												
	保有株式数	1年未満	1年以上										
100株以上1,000株未満	1,000円分	2,000円分											
1,000株以上	2,000円分	3,000円分											

(注) 株主に対する特典(株主優待制度)につきましては、1年以上継続して当社株式を保有いただいている株主様を優遇する継続保有優遇制度を導入していますが、長期に継続して単元株式(100株)以上を保有される株主様を優遇することを目的として、下記のとおり制度の内容を変更することにいたしました。

### (1)変更の内容

(下線は変更部分)

	変更前	変更後
継続保有優遇制度の対象条件 (継続保有期間1年以上の株主様)	毎年3月31日を基準日として、前年の3月31日および9月30日現在の当社株主名簿に、同一株主番号で連続して3回以上記載または記録された株主様	毎年3月31日を基準日として、前年の3月31日および9月30日現在の当社株主名簿に、同一株主番号で3回以上連続して100株以上の保有株式数が記載または記録された株主様

### (2)変更の時期

2024年3月31日現在(基準日)の株主名簿に記載または記録された株主様への優待発送分より変更いたします。  
(2023年3月31日を基準日とする株主優待制度は、変更前の制度を適用いたします。)

## 第7【提出会社の参考情報】

### 1【提出会社の親会社等の情報】

当社は、金融商品取引法第24条の7第1項に規定する親会社等はありません。

### 2【その他の参考情報】

当事業年度の開始日から有価証券報告書提出日までの間に、次の書類を提出しています。

(1) 有価証券報告書およびその添付書類ならびに確認書

事業年度(第78期)(自 2021年4月1日 至 2022年3月31日) 2022年6月27日関東財務局長に提出

(2) 内部統制報告書およびその添付書類

2022年6月27日関東財務局長に提出

(3) 四半期報告書および確認書

(第79期第1四半期)(自 2022年4月1日 至 2022年6月30日) 2022年8月10日関東財務局長に提出

(第79期第2四半期)(自 2022年7月1日 至 2022年9月30日) 2022年11月10日関東財務局長に提出

(第79期第3四半期)(自 2022年10月1日 至 2022年12月31日) 2023年2月10日関東財務局長に提出

(4) 発行登録書(株券、社債券等)およびその添付書類

2023年3月23日関東財務局長に提出

(5) 訂正発行登録書

2022年6月27日関東財務局長に提出

## 第二部【提出会社の保証会社等の情報】

該当事項はありません。

独立監査人の監査報告書及び内部統制監査報告書

2023年6月28日

共英製鋼株式会社

取締役会 御中

有限責任 あずさ監査法人

大阪事務所

指定有限責任社員  
業務執行社員 公認会計士 中畑 孝英

指定有限責任社員  
業務執行社員 公認会計士 大東 俊介

<財務諸表監査>

監査意見

当監査法人は、金融商品取引法第193条の2第1項の規定に基づく監査証明を行うため、「経理の状況」に掲げられている共英製鋼株式会社の2022年4月1日から2023年3月31日までの連結会計年度の連結財務諸表、すなわち、連結貸借対照表、連結損益計算書、連結包括利益計算書、連結株主資本等変動計算書、連結キャッシュ・フロー計算書、連結財務諸表作成のための基本となる重要な事項、その他の注記及び連結附属明細表について監査を行った。

当監査法人は、上記の連結財務諸表が、我が国において一般に公正妥当と認められる企業会計の基準に準拠して、共英製鋼株式会社及び連結子会社の2023年3月31日現在の財政状態並びに同日をもって終了する連結会計年度の経営成績及びキャッシュ・フローの状況を、全ての重要な点において適正に表示しているものと認める。

監査意見の根拠

当監査法人は、我が国において一般に公正妥当と認められる監査の基準に準拠して監査を行った。監査の基準における当監査法人の責任は、「連結財務諸表監査における監査人の責任」に記載されている。当監査法人は、我が国における職業倫理に関する規定に従って、会社及び連結子会社から独立しており、また、監査人としてのその他の倫理上の責任を果たしている。当監査法人は、意見表明の基礎となる十分かつ適切な監査証拠を入手したと判断している。



監査上の主要な検討事項

監査上の主要な検討事項とは、当連結会計年度の連結財務諸表の監査において、監査人が職業的専門家として特に重要であると判断した事項である。監査上の主要な検討事項は、連結財務諸表全体に対する監査の実施過程及び監査意見の形成において対応した事項であり、当監査法人は、当該事項に対して個別に意見を表明するものではない。

国内鉄鋼製品の販売取引に係る売上高の正確性	
監査上の主要な検討事項の内容及び決定理由	監査上の対応
<p>注記事項（セグメント情報等）に記載のとおり、共英製鋼株式会社及びその連結子会社は、国内鉄鋼事業、海外鉄鋼事業及び環境リサイクル事業等を行っている。このうち、当連結会計年度の国内鉄鋼事業の売上高は連結売上高の43.2%を占める153,581百万円であり、当該事業は主として共英製鋼株式会社とその連結子会社である関東スチール株式会社が行っている。</p> <p>国内鉄鋼製品の販売取引については、注記事項「（連結財務諸表作成のための基本となる重要な事項）4．会計方針に関する事項」に記載のとおり、製品の出荷時点で売上を認識している。</p> <p>国内鉄鋼製品の販売取引は、以下の特徴を有している。</p> <ul style="list-style-type: none"> <li>・鋼種、サイズ及び納入方法等が多岐にわたり、それぞれ販売価格が異なること。</li> <li>・販売価格は、市況の影響を受けるため、年間を通じて変動すること。</li> <li>・鋼種、サイズ及び納入方法等が同一であっても、販売価格が異なる複数の販売契約が顧客との間に存在すること。</li> </ul> <p>このような特徴から、販売単価の誤入力により売上高の計上を誤るリスクが存在する。</p> <p>以上から、当監査法人は、国内鉄鋼製品の販売取引に係る売上高の正確性が、当連結会計年度の連結財務諸表監査において特に重要であり、監査上の主要な検討事項に該当すると判断した。</p>	<p>当監査法人は、国内鉄鋼製品の販売取引に係る売上高の正確性を検討するため、共英製鋼株式会社と関東スチール株式会社に対して、主に以下の監査手続を実施した。</p> <p>(1) 内部統制の評価</p> <p>国内鉄鋼製品の販売取引に係る売上高の認識プロセスに関連する内部統制の整備状況及び運用状況の有効性を評価した。有効性の評価にあたっては、特に以下の統制に焦点を当てた。</p> <ul style="list-style-type: none"> <li>・取引関連情報の販売システムへの入力結果を入力実施者以外の第三者が確認する統制</li> <li>・販売単価の修正内容を確認する統制</li> </ul> <p>(2) 国内鉄鋼製品の販売取引に係る売上高の正確性の検証</p> <p>国内鉄鋼製品の販売取引に係る売上高が正確に計上されているかどうかを検討するため、主に以下の手続を実施した。</p> <ul style="list-style-type: none"> <li>・当連結会計年度の売上高から金額的に重要性のある取引に加え、サンプルベースにより取引を抽出し、入金額と照合した。</li> <li>・統計的手法により抽出した顧客に対して実施した売掛金に係る残高確認書の回答を当監査法人が直接入手し、帳簿残高と照合した。</li> <li>・売上データから事業所ごと、販売品種ごと、契約年月ごとに販売単価を集計し、それらの販売単価の平均から一定以上外れている取引を抽出し、その理由を営業担当者に質問するとともに、当該取引に係る販売単価を顧客が発行した注文書等の金額と照合した。</li> </ul>

## その他の記載内容

その他の記載内容は、有価証券報告書に含まれる情報のうち、連結財務諸表及び財務諸表並びにこれらの監査報告書以外の情報である。経営者の責任は、その他の記載内容を作成し開示することにある。また、監査役及び監査役会の責任は、その他の記載内容の報告プロセスの整備及び運用における取締役の職務の執行を監視することにある。

当監査法人の連結財務諸表に対する監査意見の対象にはその他の記載内容は含まれておらず、当監査法人はその他の記載内容に対して意見を表明するものではない。

連結財務諸表監査における当監査法人の責任は、その他の記載内容を通読し、通読の過程において、その他の記載内容と連結財務諸表又は当監査法人が監査の過程で得た知識との間に重要な相違があるかどうか検討すること、また、そのような重要な相違以外にその他の記載内容に重要な誤りの兆候があるかどうか注意を払うことにある。

当監査法人は、実施した作業に基づき、その他の記載内容に重要な誤りがあると判断した場合には、その事実を報告することが求められている。

その他の記載内容に関して、当監査法人が報告すべき事項はない。

## 連結財務諸表に対する経営者並びに監査役及び監査役会の責任

経営者の責任は、我が国において一般に公正妥当と認められる企業会計の基準に準拠して連結財務諸表を作成し適正に表示することにある。これには、不正又は誤謬による重要な虚偽表示のない連結財務諸表を作成し適正に表示するために経営者が必要と判断した内部統制を整備及び運用することが含まれる。

連結財務諸表を作成するに当たり、経営者は、継続企業の前提に基づき連結財務諸表を作成することが適切であるかどうかを評価し、我が国において一般に公正妥当と認められる企業会計の基準に基づいて継続企業に関する事項を開示する必要がある場合には当該事項を開示する責任がある。

監査役及び監査役会の責任は、財務報告プロセスの整備及び運用における取締役の職務の執行を監視することにある。

## 連結財務諸表監査における監査人の責任

監査人の責任は、監査人が実施した監査に基づいて、全体としての連結財務諸表に不正又は誤謬による重要な虚偽表示がないかどうかについて合理的な保証を得て、監査報告書において独立の立場から連結財務諸表に対する意見を表明することにある。虚偽表示は、不正又は誤謬により発生する可能性があり、個別に又は集計すると、連結財務諸表の利用者の意思決定に影響を与えると合理的に見込まれる場合に、重要性があると判断される。

監査人は、我が国において一般に公正妥当と認められる監査の基準に従って、監査の過程を通じて、職業的専門家としての判断を行い、職業的懐疑心を保持して以下を実施する。

- ・不正又は誤謬による重要な虚偽表示リスクを識別し、評価する。また、重要な虚偽表示リスクに対応した監査手続を立案し、実施する。監査手続の選択及び適用は監査人の判断による。さらに、意見表明の基礎となる十分かつ適切な監査証拠を入手する。
- ・連結財務諸表監査の目的は、内部統制の有効性について意見表明するためのものではないが、監査人は、リスク評価の実施に際して、状況に応じた適切な監査手続を立案するために、監査に関連する内部統制を検討する。
- ・経営者が採用した会計方針及びその適用方法の適切性、並びに経営者によって行われた会計上の見積りの合理性及び関連する注記事項の妥当性を評価する。
- ・経営者が継続企業を前提として連結財務諸表を作成することが適切であるかどうか、また、入手した監査証拠に基づき、継続企業の前提に重要な疑義を生じさせるような事象又は状況に関して重要な不確実性が認められるかどうか結論付ける。継続企業の前提に関する重要な不確実性が認められる場合は、監査報告書において連結財務諸表の注記事項に注意を喚起すること、又は重要な不確実性に関する連結財務諸表の注記事項が適切でない場合は、連結財務諸表に対して除外事項付意見を表明することが求められている。監査人の結論は、監査報告書日までに入手した監査証拠に基づいているが、将来の事象や状況により、企業は継続企業として存続できなくなる可能性がある。
- ・連結財務諸表の表示及び注記事項が、我が国において一般に公正妥当と認められる企業会計の基準に準拠しているかどうかとともに、関連する注記事項を含めた連結財務諸表の表示、構成及び内容、並びに連結財務諸表が基礎となる取引や会計事象を適正に表示しているかどうかを評価する。
- ・連結財務諸表に対する意見を表明するために、会社及び連結子会社の財務情報に関する十分かつ適切な監査証拠を入手する。監査人は、連結財務諸表の監査に関する指示、監督及び実施に関して責任がある。監査人は、単独で監査意見に対して責任を負う。

監査人は、監査役及び監査役会に対して、計画した監査の範囲とその実施時期、監査の実施過程で識別した内部統制の重要な不備を含む監査上の重要な発見事項、及び監査の基準で求められているその他の事項について報告を行う。

監査人は、監査役及び監査役会に対して、独立性についての我が国における職業倫理に関する規定を遵守したこと、並びに監査人の独立性に影響を与えると合理的に考えられる事項、及び阻害要因を除去又は軽減するためにセーフガードを講じている場合はその内容について報告を行う。

監査人は、監査役及び監査役会と協議した事項のうち、当連結会計年度の連結財務諸表の監査で特に重要であると判断した事項を監査上の主要な検討事項と決定し、監査報告書において記載する。ただし、法令等により当該事項の公表が禁止されている場合や、極めて限定的ではあるが、監査報告書において報告することにより生じる不利益が公共の利益を上回ると合理的に見込まれるため、監査人が報告すべきでないと判断した場合は、当該事項を記載しない。

#### < 内部統制監査 >

##### 監査意見

当監査法人は、金融商品取引法第193条の2第2項の規定に基づく監査証明を行うため、共英製鋼株式会社の2023年3月31日現在の内部統制報告書について監査を行った。

当監査法人は、共英製鋼株式会社が2023年3月31日現在の財務報告に係る内部統制は有効であると表示した上記の内部統制報告書が、我が国において一般に公正妥当と認められる財務報告に係る内部統制の評価の基準に準拠して、財務報告に係る内部統制の評価結果について、全ての重要な点において適正に表示しているものと認める。

##### 監査意見の根拠

当監査法人は、我が国において一般に公正妥当と認められる財務報告に係る内部統制の監査の基準に準拠して内部統制監査を行った。財務報告に係る内部統制の監査の基準における当監査法人の責任は、「内部統制監査における監査人の責任」に記載されている。当監査法人は、我が国における職業倫理に関する規定に従って、会社及び連結子会社から独立しており、また、監査人としてのその他の倫理上の責任を果たしている。当監査法人は、意見表明の基礎となる十分かつ適切な監査証拠を入手したと判断している。

##### 内部統制報告書に対する経営者並びに監査役及び監査役会の責任

経営者の責任は、財務報告に係る内部統制を整備及び運用し、我が国において一般に公正妥当と認められる財務報告に係る内部統制の評価の基準に準拠して内部統制報告書を作成し適正に表示することにある。

監査役及び監査役会の責任は、財務報告に係る内部統制の整備及び運用状況を監視、検証することにある。

なお、財務報告に係る内部統制により財務報告の虚偽の記載を完全には防止又は発見することができない可能性がある。

##### 内部統制監査における監査人の責任

監査人の責任は、監査人が実施した内部統制監査に基づいて、内部統制報告書に重要な虚偽表示がないかどうかについて合理的な保証を得て、内部統制監査報告書において独立の立場から内部統制報告書に対する意見を表明することにある。

監査人は、我が国において一般に公正妥当と認められる財務報告に係る内部統制の監査の基準に従って、監査の過程を通じて、職業的専門家としての判断を行い、職業的懐疑心を保持して以下を実施する。

- ・内部統制報告書における財務報告に係る内部統制の評価結果について監査証拠を入手するための監査手続を実施する。内部統制監査の監査手続は、監査人の判断により、財務報告の信頼性に及ぼす影響の重要性に基づいて選択及び適用される。
- ・財務報告に係る内部統制の評価範囲、評価手続及び評価結果について経営者が行った記載を含め、全体としての内部統制報告書の表示を検討する。
- ・内部統制報告書における財務報告に係る内部統制の評価結果に関する十分かつ適切な監査証拠を入手する。監査人は、内部統制報告書の監査に関する指示、監督及び実施に関して責任がある。監査人は、単独で監査意見に対して責任を負う。

監査人は、監査役及び監査役会に対して、計画した内部統制監査の範囲とその実施時期、内部統制監査の実施結果、識別した内部統制の開示すべき重要な不備、その是正結果、及び内部統制の監査の基準で求められているその他の事項について報告を行う。

監査人は、監査役及び監査役会に対して、独立性についての我が国における職業倫理に関する規定を遵守したこと、並びに監査人の独立性に影響を与えると合理的に考えられる事項、及び阻害要因を除去又は軽減するためにセーフガードを講じている場合はその内容について報告を行う。

##### 利害関係

会社及び連結子会社と当監査法人又は業務執行社員との間には、公認会計士法の規定により記載すべき利害関係はない。

以 上

- 
- (注) 1. 上記の監査報告書の原本は当社(有価証券報告書提出会社)が別途保管しています。  
2. X B R L データは監査の対象には含まれていません。

## 独立監査人の監査報告書

2023年6月28日

共英製鋼株式会社

取締役会 御中

### 有限責任 あずさ監査法人 大阪事務所

指定有限責任社員 公認会計士 中畑 孝英  
業務執行社員

指定有限責任社員 公認会計士 大東 俊介  
業務執行社員

#### 監査意見

当監査法人は、金融商品取引法第193条の2第1項の規定に基づく監査証明を行うため、「経理の状況」に掲げられている共英製鋼株式会社の2022年4月1日から2023年3月31日までの第79期事業年度の財務諸表、すなわち、貸借対照表、損益計算書、株主資本等変動計算書、重要な会計方針、その他の注記及び附属明細表について監査を行った。

当監査法人は、上記の財務諸表が、我が国において一般に公正妥当と認められる企業会計の基準に準拠して、共英製鋼株式会社の2023年3月31日現在の財政状態及び同日をもって終了する事業年度の経営成績を、全ての重要な点において適正に表示しているものと認める。

#### 監査意見の根拠

当監査法人は、我が国において一般に公正妥当と認められる監査の基準に準拠して監査を行った。監査の基準における当監査法人の責任は、「財務諸表監査における監査人の責任」に記載されている。当監査法人は、我が国における職業倫理に関する規定に従って、会社から独立しており、また、監査人としてのその他の倫理上の責任を果たしている。当監査法人は、意見表明の基礎となる十分かつ適切な監査証拠を入手したと判断している。

#### 監査上の主要な検討事項

監査上の主要な検討事項とは、当事業年度の財務諸表の監査において、監査人が職業的専門家として特に重要であると判断した事項である。監査上の主要な検討事項は、財務諸表全体に対する監査の実施過程及び監査意見の形成において対応した事項であり、当監査法人は、当該事項に対して個別に意見を表明するものではない。

##### 国内鉄鋼製品の販売取引に係る売上高の正確性

個別財務諸表の監査報告書に記載すべき監査上の主要な検討事項「国内鉄鋼製品の販売取引に係る売上高の正確性」は、連結財務諸表の監査報告書に記載されている監査上の主要な検討事項「国内鉄鋼製品の販売取引に係る売上高の正確性」と実質的に同一の内容である。このため、個別財務諸表の監査報告書では、これに関する記載を省略する。

#### その他の記載内容

その他の記載内容は、有価証券報告書に含まれる情報のうち、連結財務諸表及び財務諸表並びにこれらの監査報告書以外の情報である。経営者の責任は、その他の記載内容を作成し開示することにある。また、監査役及び監査役会の責任は、その他の記載内容の報告プロセスの整備及び運用における取締役の職務の執行を監視することにある。

当監査法人の財務諸表に対する監査意見の対象にはその他の記載内容は含まれておらず、当監査法人はその他の記載内容に対して意見を表明するものではない。

財務諸表監査における当監査法人の責任は、その他の記載内容を通読し、通読の過程において、その他の記載内容と財務諸表又は当監査法人が監査の過程で得た知識との間に重要な相違があるかどうかを検討すること、また、そのような重要な相違以外にその他の記載内容に重要な誤りの兆候があるかどうか注意を払うことにある。

当監査法人は、実施した作業に基づき、その他の記載内容に重要な誤りがあると判断した場合には、その事実を報告することが求められている。

その他の記載内容に関して、当監査法人が報告すべき事項はない。

#### 財務諸表に対する経営者並びに監査役及び監査役会の責任

経営者の責任は、我が国において一般に公正妥当と認められる企業会計の基準に準拠して財務諸表を作成し適正に表示することにある。これには、不正又は誤謬による重要な虚偽表示のない財務諸表を作成し適正に表示するために経営者が必要と判断した内部統制を整備及び運用することが含まれる。

財務諸表を作成するに当たり、経営者は、継続企業の前提に基づき財務諸表を作成することが適切であるかどうかを評価し、我が国において一般に公正妥当と認められる企業会計の基準に基づいて継続企業に関する事項を開示する必要がある場合には当該事項を開示する責任がある。

監査役及び監査役会の責任は、財務報告プロセスの整備及び運用における取締役の職務の執行を監視することにある。

#### 財務諸表監査における監査人の責任

監査人の責任は、監査人が実施した監査に基づいて、全体としての財務諸表に不正又は誤謬による重要な虚偽表示がないかどうかについて合理的な保証を得て、監査報告書において独立の立場から財務諸表に対する意見を表明することにある。虚偽表示は、不正又は誤謬により発生する可能性があり、個別に又は集計すると、財務諸表の利用者の意思決定に影響を与えると合理的に見込まれる場合に、重要性があると判断される。

監査人は、我が国において一般に公正妥当と認められる監査の基準に従って、監査の過程を通じて、職業的専門家としての判断を行い、職業的懐疑心を保持して以下を実施する。

- ・不正又は誤謬による重要な虚偽表示リスクを識別し、評価する。また、重要な虚偽表示リスクに対応した監査手続を立案し、実施する。監査手続の選択及び適用は監査人の判断による。さらに、意見表明の基礎となる十分かつ適切な監査証拠を入手する。
- ・財務諸表監査の目的は、内部統制の有効性について意見表明するためのものではないが、監査人は、リスク評価の実施に際して、状況に応じた適切な監査手続を立案するために、監査に関連する内部統制を検討する。
- ・経営者が採用した会計方針及びその適用方法の適切性、並びに経営者によって行われた会計上の見積りの合理性及び関連する注記事項の妥当性を評価する。
- ・経営者が継続企業を前提として財務諸表を作成することが適切であるかどうか、また、入手した監査証拠に基づき、継続企業の前提に重要な疑義を生じさせるような事象又は状況に関して重要な不確実性が認められるかどうか結論付ける。継続企業の前提に関する重要な不確実性が認められる場合は、監査報告書において財務諸表の注記事項に注意を喚起すること、又は重要な不確実性に関する財務諸表の注記事項が適切でない場合は、財務諸表に対して除外事項付意見を表明することが求められている。監査人の結論は、監査報告書日までに入手した監査証拠に基づいているが、将来の事象や状況により、企業は継続企業として存続できなくなる可能性がある。
- ・財務諸表の表示及び注記事項が、我が国において一般に公正妥当と認められる企業会計の基準に準拠しているかどうかとともに、関連する注記事項を含めた財務諸表の表示、構成及び内容、並びに財務諸表が基礎となる取引や会計事象を適正に表示しているかどうかを評価する。

監査人は、監査役及び監査役会に対して、計画した監査の範囲とその実施時期、監査の実施過程で識別した内部統制の重要な不備を含む監査上の重要な発見事項、及び監査の基準で求められているその他の事項について報告を行う。

監査人は、監査役及び監査役会に対して、独立性についての我が国における職業倫理に関する規定を遵守したこと、並びに監査人の独立性に影響を与えると合理的に考えられる事項、及び阻害要因を除去又は軽減するためにセーフガードを講じている場合はその内容について報告を行う。

監査人は、監査役及び監査役会と協議した事項のうち、当事業年度の財務諸表の監査で特に重要であると判断した事項を監査上の主要な検討事項と決定し、監査報告書において記載する。ただし、法令等により当該事項の公表が禁止されている場合や、極めて限定的ではあるが、監査報告書において報告することにより生じる不利益が公共の利益を上回ると合理的に見込まれるため、監査人が報告すべきでないと判断した場合は、当該事項を記載しない。

#### 利害関係

会社と当監査法人又は業務執行社員との間には、公認会計士法の規定により記載すべき利害関係はない。

以上

- 
- (注) 1 . 上記の監査報告書の原本は当社(有価証券報告書提出会社)が別途保管しています。  
2 . X B R L データは監査の対象には含まれていません。