

## 【表紙】

【提出書類】	有価証券報告書
【根拠条文】	金融商品取引法第24条第1項
【提出先】	関東財務局長
【提出日】	平成23年6月28日
【事業年度】	第114期(自平成22年4月1日至平成23年3月31日)
【会社名】	中国塗料株式会社
【英訳名】	CHUGOKU MARINE PAINTS, LTD.
【代表者の役職氏名】	代表取締役社長 植竹正隆
【本店の所在の場所】	広島県大竹市明治新開1番7
【電話番号】	0827(57)8555(代表)
【事務連絡者氏名】	総務部長 山崎義美
【最寄りの連絡場所】	東京都千代田区霞が関三丁目2番6号  (東京倶楽部ビルディング内)中国塗料株式会社東京本社
【電話番号】	03(3506)3951(代表)
【事務連絡者氏名】	専務取締役管理本部長 木戸久雄
【縦覧に供する場所】	中国塗料株式会社東京本社  (東京都千代田区霞が関三丁目2番6号 東京倶楽部ビルディング内)
	中国塗料株式会社大阪支店  (大阪市西区江戸堀一丁目18番35号 肥後橋IPビル内)
	株式会社東京証券取引所  (東京都中央区日本橋兜町2番1号)

## 第一部【企業情報】

## 第1【企業の概況】

## 1【主要な経営指標等の推移】

回次 決算年月	第110期 平成19年3月	第111期 平成20年3月	第112期 平成21年3月	第113期 平成22年3月	第114期 平成23年3月
(1) 連結経営指標等					
売上高 (百万円)	88,196	104,798	103,622	86,810	96,595
経常利益 (百万円)	7,130	7,442	7,899	10,268	9,114
当期純利益 (百万円)	4,853	5,117	5,031	5,422	5,701
包括利益 (百万円)					3,553
純資産額 (百万円)	40,840	41,105	40,013	46,538	48,874
総資産額 (百万円)	102,058	98,550	91,776	96,346	100,305
1株当たり純資産額 (円)	560.24	564.08	550.49	632.58	665.49
1株当たり当期純利益金額 (円)	70.47	74.35	73.14	78.87	82.94
潜在株式調整後1株当たり当期純利益金額 (円)	(注) 2	(注) 2	(注) 2	(注) 2	(注) 2
自己資本比率 (%)	37.8	39.4	41.2	45.1	45.6
自己資本利益率 (%)	13.5	13.2	13.1	13.3	12.8
株価収益率 (倍)	15.1	9.3	8.0	8.1	8.4
営業活動による キャッシュ・フロー (百万円)	3,702	4,846	4,074	14,290	1,252
投資活動による キャッシュ・フロー (百万円)	2,954	2,621	1,634	2,805	1,768
財務活動による キャッシュ・フロー (百万円)	4,368	1,419	711	5,790	1,671
現金及び現金同等物の 期末残高 (百万円)	7,752	7,858	8,591	14,547	11,825
従業員数 (外、平均臨時雇用者数) (人)	2,093 (231)	2,241 (178)	2,353 (215)	2,337 (202)	2,432 (179)
(2) 提出会社の経営指標等					
売上高 (百万円)	36,041	40,179	43,032	40,087	39,537
経常利益 (百万円)	2,078	2,803	3,017	4,727	4,294
当期純利益 (百万円)	1,493	2,205	2,583	2,852	3,361
資本金 (百万円)	11,626	11,626	11,626	11,626	11,626
発行済株式総数 (株)	69,068,822	69,068,822	69,068,822	69,068,822	69,068,822
純資産額 (百万円)	31,293	31,121	31,280	33,780	35,756
総資産額 (百万円)	63,388	62,581	60,831	64,037	64,038
1株当たり純資産額 (円)	454.47	452.23	454.93	491.36	520.18
1株当たり配当額 (うち1株当たり中間配 当額) (円)	10.00 ( )	13.00 (6.00)	13.00 (6.00)	13.00 (6.00)	13.00 (6.00)
1株当たり当期純利益金額 (円)	21.67	32.03	37.55	41.49	48.90
潜在株式調整後1株当たり 当期純利益金額 (円)	(注) 2	(注) 2	(注) 2	(注) 2	(注) 2
自己資本比率 (%)	49.4	49.7	51.4	52.8	55.8
自己資本利益率 (%)	4.8	7.1	8.3	8.8	9.7
株価収益率 (倍)	49.4	21.7	15.7	15.4	14.3
配当性向 (%)	46.1	40.6	34.6	31.3	26.6
従業員数 (外、平均臨時雇用者数) (人)	363 (28)	373 (34)	385 (80)	398 (78)	423 (74)

(注) 1 売上高には消費税等は含まれておりません。

2 潜在株式調整後1株当たり当期純利益金額については、潜在株式が存在しないため記載しておりません。

## 2【沿革】

大正6年5月	広島市中区において、中国化学工業合資会社の社名で創業、船底塗料の製造を開始。
大正12年5月	中国塗料株式会社に改組、資本金25万円。
昭和24年7月	広島証券取引所に上場。(平成12年3月 東京証券取引所と合併)
昭和36年10月	東京証券取引所に上場。(昭和59年9月 市場第一部銘柄に指定替)
昭和37年3月	滋賀県野洲市に滋賀工場新設。
昭和48年10月	香港に連結子会社である現地法人CHUGOKU MARINE PAINTS(Hong Kong), Ltd.を設立。
昭和50年3月	佐賀県神埼郡に九州工場新設。
昭和55年4月	シンガポールに連結子会社である現地法人CHUGOKU MARINE PAINTS(Singapore)Pte., Ltd.を設立。
昭和58年3月	英国に連結子会社である現地法人CHUGOKU PAINTS(UK) Ltd.(旧商号 CAMREX CHUGOKU Ltd.)を設立。
昭和60年10月	広島県大竹市に連結子会社である大竹明新化学株式会社(旧商号 大竹化学株式会社)を設立。
昭和62年8月	連結子会社である中国塗料マリン販売株式会社(旧商号 中国マリンペイント販売株式会社)、中国塗料工業販売株式会社(旧商号 中国塗料関東販売株式会社)を設立。
昭和62年10月	広島県大竹市に大竹工場新設。
昭和63年1月	オランダの塗料製造会社CHUGOKU PAINTS B.V.(旧商号 CAMREX HOLDINGS B.V.)に経営資本参加して連結子会社とする。
昭和63年10月	韓国に連結子会社である現地法人CHUGOKU SAMHWA PAINTS, Ltd.を設立。
平成2年7月	マレーシアに連結子会社である現地法人CHUGOKU PAINTS(Malaysia)Sdn. Bhd.を設立。
平成2年10月	米国に連結子会社である現地法人CMP COATINGS, Inc.(旧商号 CHUGOKU AMERICA HOLDINGS, Inc.)を設立。
平成5年1月	中国(上海市)に連結子会社である現地法人CHUGOKU MARINE PAINTS(Shanghai), Ltd.を設立。
平成6年3月	広島県大竹市に研究センターを新設。
平成6年12月	神戸ペイント株式会社に経営資本参加して連結子会社とする。
平成9年10月	中国(広東省)に連結子会社である現地法人CHUGOKU MARINE PAINTS(Guang Dong), Ltd.を設立。
平成11年6月	本店を広島県大竹市に移転。
平成14年1月	連結子会社である中国塗料マリン販売株式会社と中国塗料工業販売株式会社を吸収合併。
平成18年11月	中国(上海市)の連結子会社である現地法人CHUGOKU MARINE PAINTS(Shanghai), Ltd.が工場を同一区域内に増設移転。
平成19年11月	東京本社移転。
平成22年3月	中国(上海市)の連結子会社である現地法人CHUGOKU MARINE PAINTS(Shanghai), Ltd.が第2工場を新設。

### 3【事業の内容】

当社グループ（当社及び当社の関係会社）は、当社及び子会社25社で構成され、塗料の製造・販売及び塗装の請負を主な事業としているほか、これらに附帯するサービス業務等を営んでおります。

当社グループの事業内容及び当社と関係会社の当該事業に係る位置付けは次のとおりであります。

なお、次の区分は「第5 経理の状況 1 連結財務諸表等 (1)連結財務諸表 注記事項」に掲げるセグメント区分と同一であります。

区分	当社グループ	事業区分
日本	当社、大竹明新化学(株)、神戸ペイント(株)、文正商事(株)、 中国塗料長崎販売(株)、中国塗料技研(株)、三陽興産(株)、 グローバル・エンジニアリング・サービス(株)  (計8社)	塗料関連事業
	当社、(株)シーエムピー企画、中国ソフト開発(株)、 ヤス運送(株)  (計4社)	その他の事業
中国	CHUGOKU MARINE PAINTS (Hong Kong), Ltd. CHUGOKU MARINE PAINTS (Shanghai), Ltd. CHUGOKU MARINE PAINTS (Guang Dong), Ltd. CHUGOKU MARINE PAINTS (Taiwan), Ltd. CMP GREEN PROCESSING TECHNOLOGY Co., Ltd.  (計5社)	塗料関連事業
韓国	CHUGOKU SAMHWA PAINTS, Ltd.  (計1社)	
東南アジア	CHUGOKU MARINE PAINTS (Singapore) Pte., Ltd. CHUGOKU PAINTS (Malaysia) Sdn. Bhd. P.T. CHUGOKU PAINTS INDONESIA TOA-CHUGOKU PAINTS Co.,Ltd.  (計4社)	
欧州・米国	CHUGOKU PAINTS B.V. CHUGOKU PAINTS (UK) Ltd. CHUGOKU PAINTS (Germany) G.M.B.H. CHUGOKU MARINE PAINTS (Hellas), S.A. CMP COATINGS, Inc.  (計5社)	

(注) 1 各事業毎の会社数は、複数事業を営んでいる場合にはそれぞれに含めて数えております。

2 CMP GREEN PROCESSING TECHNOLOGY Co., Ltd.は、平成23年3月10日付にて清算を結了しております。

事業系統図は次のとおりであります。

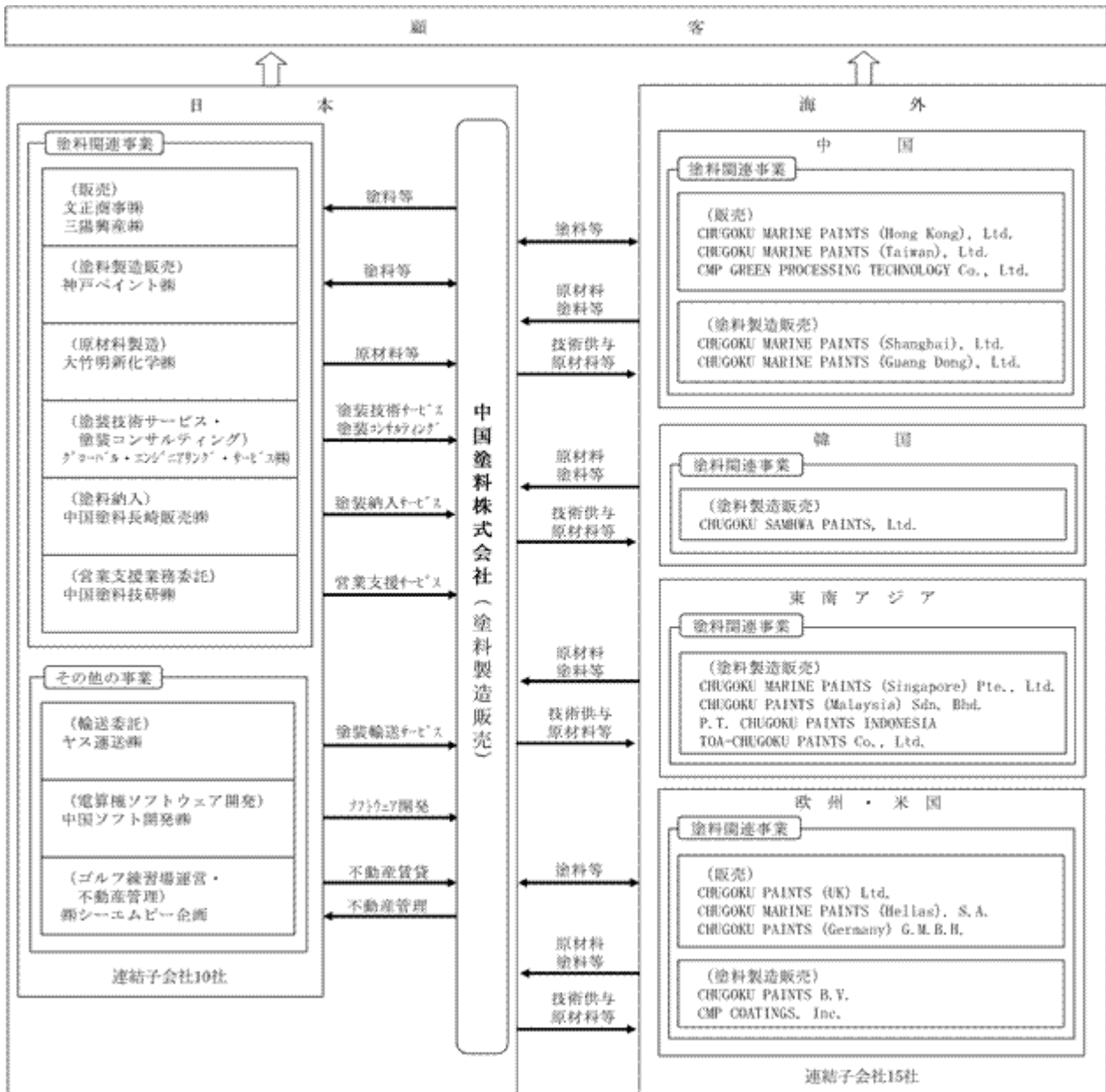

資本系統図は次のとおりであります。

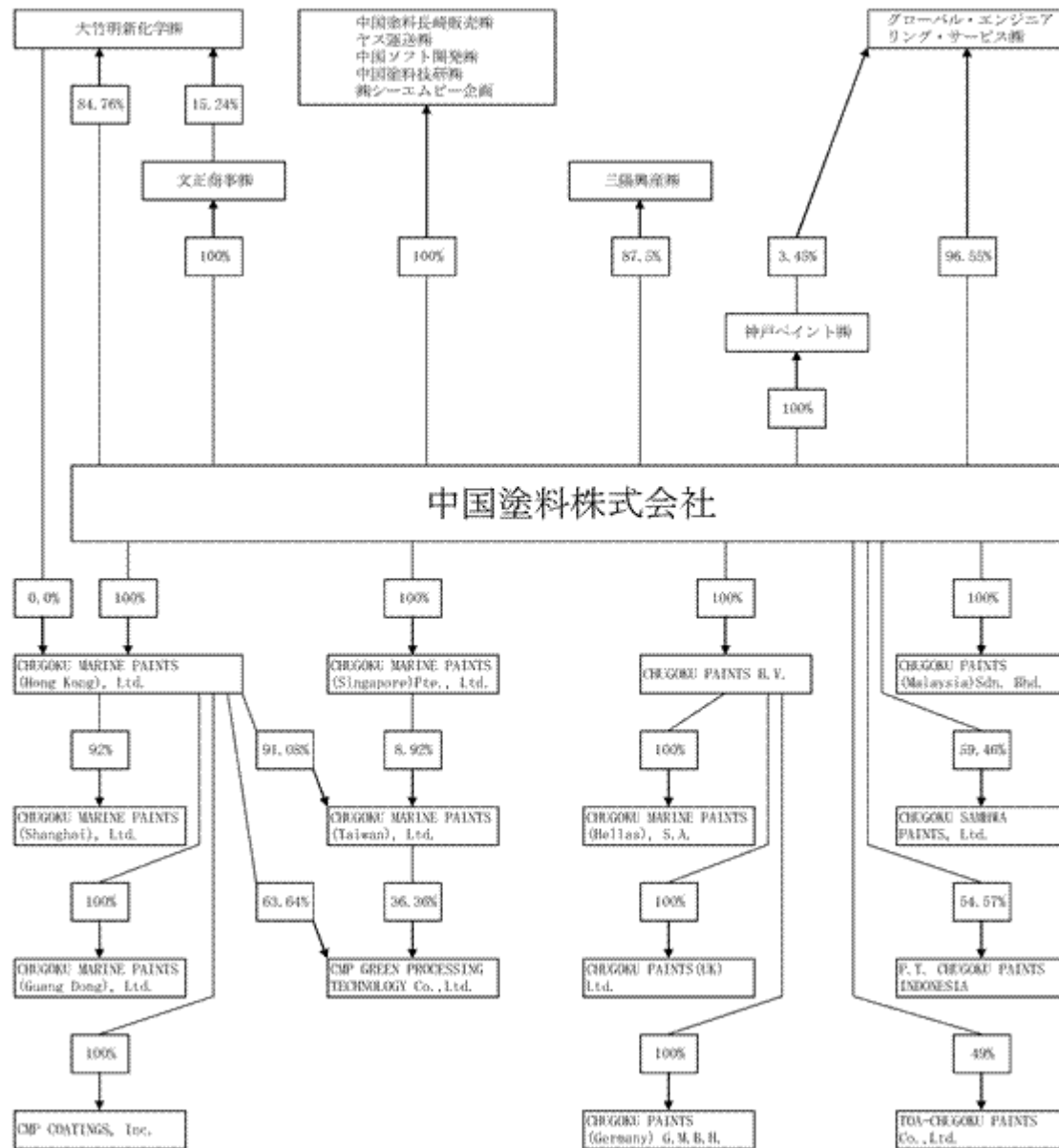

4【関係会社の状況】

平成23年3月31日現在

名称	住所	資本金又は 出資金 (百万円)	主要な 事業の内容	議決権の 所有割合 (%)	役員の 兼任		関係内容
					当社 役員	当社 職員	
(連結子会社) 大竹明新化学㈱	広島県大竹市	84	塗料関連事業	100 (15.24)	2	2	当社グループの製品原材料を製造 当社所有の土地を賃借
文正商事㈱	山口県下関市	10	塗料関連事業	100	2	3	当社グループの製品を販売
中国塗料長崎販売㈱	長崎県長崎市	40	塗料関連事業	100	2	2	当社グループの製品納入業務
ヤス運送㈱	滋賀県野洲市	10	その他の事業	100	2	2	当社製品他の運送取扱業務
グローバル・エンジニアリ ング・サービス㈱	広島県大竹市	29	塗料関連事業	100 (3.45)	1	9	塗装技術サービス請負・塗装コンサルティング業務
中国ソフト開発㈱	広島県大竹市	10	その他の事業	100		4	当社グループの電算ソフト開発業務
中国塗料技研㈱	広島県大竹市	10	塗料関連事業	100	1	3	当社の営業支援業務等
㈱シーエムビー企画	広島県広島市中区	20	その他の事業	100	1	3	ゴルフ練習場運営、不動産管理業務等 当社所有の土地、建物、設備を賃借
神戸ペイント㈱	兵庫県加古郡稲美町	400	塗料関連事業	100		2	当社グループの製品を製造販売 当社所有の土地を賃借
三陽興産㈱	高知県宿毛市	28	塗料関連事業	87.5		4	当社製品による網染加工業務 資金援助 貸付金34百万円
CHUGOKU MARINE PAINTS(Ho ng Kong), Ltd.	香港	百万US\$ 66	塗料関連事業	100 (0.00)	3	2	当社グループの製品を販売
CHUGOKU MARINE PAINTS(Sh anghai), Ltd.	中国 上海市	百万CNY 396	塗料関連事業	92 (92)	3	2	当社グループの製品を製造販売
CHUGOKU MARINE PAINTS(Gu ang Dong), Ltd.	中国 広東省	百万US\$ 11	塗料関連事業	100 (100)	1	3	当社グループの製品を製造販売
CHUGOKU MARINE PAINTS(Ta iwan), Ltd.	台湾 台北市	百万NT\$ 4	塗料関連事業	100 (100)	1	3	当社グループの製品を販売
CMP GREEN PROCESSING TECHNOLOGY Co., Ltd.	台湾 台北市	百万NT\$ 11	塗料関連事業	100 (100)		4	塗装施工業務
CHUGOKU SAMHWA PAINTS, Ltd.	韓国 金海市	百万₩ 3,807	塗料関連事業	59.46		3	当社グループの製品を製造販売
CHUGOKU MARINE PAINTS(Si ngapore)Pte., Ltd.	シンガポール	百万S\$ 26	塗料関連事業	100	2	2	当社グループの製品を製造販売
CHUGOKU PAINTS(Malaysia) Sdn. Bhd.	マレーシア クアラルンプール	百万M\$ 32	塗料関連事業	100	1	3	当社グループの製品を製造販売
P.T. CHUGOKU PAINTS INDONESIA	インドネシア ジャカルタ	百万IDR 3,814	塗料関連事業	54.57	2	1	当社グループの製品を製造販売 資金援助 貸付金229百万円
TOA-CHUGOKU PAINTS Co.,Ltd.	タイ バンコク	百万THB 140	塗料関連事業	49	3	1	当社グループの製品を製造販売
CMP COATINGS, Inc.	アメリカ ニューオーリンズ	US\$ 548	塗料関連事業	100 (100)	2	1	当社グループの製品を製造販売
CHUGOKU PAINTS(UK) Ltd.	イギリス ロンドン	百万GBP 1	塗料関連事業	100 (100)		2	当社グループの製品を販売
CHUGOKU PAINTS B.V.	オランダ ファイナート	百万EUR 11	塗料関連事業	100	2	2	当社グループの製品を製造販売
CHUGOKU PAINTS(Germany) G.M.B.H.	ドイツ ハンブルグ	EUR 25,565	塗料関連事業	100 (100)		1	当社グループの製品を販売
CHUGOKU MARINE PAINTS (Hellas), S.A.	ギリシャ ピレウス	EUR 58,800	塗料関連事業	100 (100)		3	当社グループの製品を販売

(注) 1 議決権所有割合の( )内は、間接所有割合で内数であります。

2 提出会社に親会社はありません。

3 関係会社のうち、有価証券届出書又は有価証券報告書を提出している会社はありません。

4 TOA-CHUGOKU PAINTS Co., Ltd.は実質的な支配力を勘案して子会社としております。

5 CMP GREEN PROCESSING TECHNOLOGY Co., Ltd.は、平成23年3月10日付にて清算を結了しております。

6 特定子会社に該当しているのは

大竹明新化学㈱、神戸ペイント㈱、CHUGOKU MARINE PAINTS(Hong Kong), Ltd.、CHUGOKU MARINE

PAINTS(Singapore)Pte., Ltd.、CHUGOKU PAINTS B.V.、CHUGOKU PAINTS(Malaysia)Sdn. Bhd.、CHUGOKU  
MARINE PAINTS(Shanghai), Ltd.、CHUGOKU MARINE PAINTS(Guang Dong), Ltd.の計8社であります。

7 CHUGOKU MARINE PAINTS(Shanghai), Ltd.については、売上高(連結会社相互間の内部売上高を除く。)の連結  
売上高に占める割合が10%を超えております。

主要な損益情報等	(1) 売上高	31,704百万円
	(2) 経常利益	3,127 "
	(3) 当期純利益	2,274 "
	(4) 純資産額	8,399 "
	(5) 総資産額	27,301 "

## 5【従業員の状況】

### (1) 連結会社の状況

平成23年3月31日現在

セグメントの名称	従業員数(人)
日本	704 (129)
中国	954 ( )
韓国	159 ( 33)
東南アジア	523 ( )
欧州・米国	92 ( 17)
合計	2,432 (179)

(注) 従業員数は就業人員(当社グループからグループ外への出向者を除き、グループ外から当社グループへの出向者を含む。)であり、臨時雇用者数(パートタイマー、人材会社からの派遣社員、季節工を含む。)は、年間の平均人員を( )外数で記載しております。

### (2) 提出会社の状況

平成23年3月31日現在

従業員数(人)	平均年齢(歳)	平均勤続年数(年)	平均年間給与(千円)
423 (74)	43.0	15.9	7,053

セグメントの名称	従業員数(人)
日本	423 (74)
合計	423 (74)

(注) 1 従業員数は就業人員(当社から社外への出向者を除き、社外から当社への出向者を含む。)であり、臨時雇用者数(パートタイマー、人材会社からの派遣社員、季節工を含む。)は、年間の平均人員を( )外数で記載しております。

2 平均年間給与は、賞与及び基準外賃金を含んでおります。

### (3) 労働組合の状況

当社の労働組合は、中国塗料労働組合と称し、平成23年3月31日現在における組合員数は253人で、J E C 連合塗料部会を通じて日本化学エネルギー産業労働組合連合会に加盟しております。

また、一部の連結子会社においても労働組合が結成されております。

なお、何れにつきましても労使関係は安定しており、特記すべき事項はありません。



## 第2【事業の状況】

### 1【業績等の概要】

#### (1) 業績

当連結会計年度における世界経済は、総じて緩やかな回復を維持しつつも、先進諸国の財政的制約や新興国の物価上昇といった地域毎の問題が顕在化したことに加え、中東・北アフリカ政情不安等の地政学的なリスクに揺さぶられ、非常に脆弱な基調で推移しました。

当社グループを取り巻く環境としましては、船舶分野では、日韓造船業が底堅い操業を維持した上、中国が大幅に建造量を伸ばしたことから、業界全体で高水準の竣工実績となりました。また、コンテナ分野では、世界的な荷動きの回復を背景に、コンテナボックス生産が期初以来ほぼ一貫して増加基調を続け、工業分野においても、低迷が続いていた国内市場で住宅建設を中心に底入れの動きが見られました。

市場環境が概ね堅調であった反面、原材料については原油や非鉄金属等の資源価格が騰勢を強め、銅が過去最高値を更新する等、非常に厳しい状況となりました。

このような経営環境の中、当連結会計年度における当社グループの売上高は、主力である船舶分野では円高による目減りがあったものの、中国におけるコンテナの急回復により96,595百万円（前年同期比11.3%増）となりました。その一方、原材料価格が、企業努力によってカバーできるレベルを超えて上昇したことから、営業利益については8,823百万円（同11.7%減）、経常利益は9,114百万円（同11.2%減）となりましたが、当期純利益については、税金費用の減少により5,701百万円（同5.1%増）となりました。

セグメントの業績は次のとおりであります。

#### 日本

船舶用塗料の販売に減速が見られ、また工業用塗料が底入れしつつも本格回復に至らなかったことから40,821百万円（同1.3%減）となりました。

#### 中国

コンテナ用塗料の回復に加え、工業用塗料が堅調であったことにより31,229百万円（同53.4%増）となりました。

#### 韓国

当社製品採用船の谷間に当たり8,543百万円（同17.7%減）となりました。

#### 東南アジア

船舶用塗料の販売が増加したことから7,394百万円（同17.3%増）となりました。

#### 欧州・米国

船舶用塗料需要が底堅く推移する中、8,607百万円（同2.3%増）となりました。

#### (2) キャッシュ・フローの状況

当連結会計年度末における現金及び現金同等物は、前連結会計年度末に比べ2,721百万円減少し、11,825百万円となりました。当連結会計年度における各キャッシュ・フローの状況とそれらの要因は次のとおりであります。

##### （営業活動によるキャッシュ・フロー）

売上債権やたな卸資産の増加などにより、前連結会計年度に比べ13,037百万円減少し1,252百万円のプラスとなりました。

##### （投資活動によるキャッシュ・フロー）

固定資産の取得による支出の減少などにより、前連結会計年度に比べ1,036百万円増加し1,768百万円のマイナスとなりました。

##### （財務活動によるキャッシュ・フロー）

短期借入金の返済の減少などにより、前連結会計年度に比べ4,119百万円増加し1,671百万円のマイナスとなりました。

## 2【生産、受注及び販売の状況】

### (1) 生産実績

当連結会計年度の生産実績をセグメントごとに示すと、次のとおりであります。

セグメントの名称	当連結会計年度 (自 平成22年 4月 1日 至 平成23年 3月31日)	前年同期比(%)
日本(百万円)	31,515	
中国(百万円)	28,287	
韓国(百万円)	6,294	
東南アジア(百万円)	5,742	
欧州・米国(百万円)	2,492	
合計(百万円)	74,331	

(注) 1 金額は製造原価によっており、セグメント間の内部振替前の数値によっております。

2 上記の金額には、消費税等は含まれておりません。

3 改正後の「セグメント情報」の適用初年度であり、上記セグメントの区分による前連結会計年度の金額のデータを入手することが困難であるため、前年同期比は記載しておりません。

### (2) 受注状況

一部の特殊品を除いて販売予想に基づく見込み生産を行っております。

### (3) 販売実績

当連結会計年度の販売実績をセグメントごとに示すと、次のとおりであります。

セグメントの名称	当連結会計年度 (自 平成22年 4月 1日 至 平成23年 3月31日)	前年同期比(%)
日本(百万円)	40,821	1.3
中国(百万円)	31,229	53.4
韓国(百万円)	8,543	17.7
東南アジア(百万円)	7,394	17.3
欧州・米国(百万円)	8,607	2.3
合計(百万円)	96,595	11.3

(注) 上記の金額には、消費税等は含まれておりません。

### 3【対処すべき課題】

#### (1) 当社グループの現状と当面の対処方針

当社グループの事業領域を取り巻く環境として、世界経済は緩やかに持ち直してはきているものの、塗料需要や原材料価格の動向、更には為替レートの変動など今後の見通しは依然として予断を許しません。

このような状況のもと、当社グループとしては、以下の課題に重点的に取り組み、環境変化に対応可能な企業体質の強化を図ってまいります。

企業倫理と法の遵守を徹底するとともに、健全で透明性の高い経営体制とリスク管理体制の整備を含む内部統制制度を拡充し、効率性を高めていく。

顧客ニーズと環境対応を充たす製品の開発と安定した供給体制を構築する。

全社的なコストの削減に全力をあげて取り組むとともに、原価の変動に見合った適正な販売価格を維持する。

与信管理を強化するとともに営業キャッシュ・フローの管理を強化し、財務体質を強化する。

化学品への適法な対応のため、化学物質管理体制の継続的改善を図る。

#### (2) 会社の支配に関する基本方針について

当社は財務および事業の方針の決定を支配する者の在り方に関する基本方針を定めており、その内容等（会社法施行規則第118条第3号に掲げる事項）は次のとおりであります。なお、詳細については当社ウェブサイト（<http://www.cmp.co.jp/>）に掲載の「当社株式等の大規模買付行為に関する対応策（買収防衛策）の導入について」をご参照ください。

当社の財務および事業の方針の決定を支配する者の在り方に関する基本方針

当社は、企業価値を今後も一段と高めていくために、株式を上場している者として、市場における当社株式の自由な取引を尊重し、特定の者による当社株式の大規模買付行為であっても、当社グループの企業価値ひいては株主共同の利益の確保・向上に資するものである限り、これを一概に否定するものではありません。また、最終的には株式の大規模買付案に応じるかどうかは株主の皆様の決定に委ねられるべきと考えています。

しかしながら、株式の大規模買付提案の中には、株主の皆様の最終的な決定に必要な情報が十分に提供されないものや、当社の企業価値ひいては株主共同の利益を損なう恐れのあるもの、あるいはステークホルダーとの友好的な関係を保ち続けることができない可能性があるものや、当社の価値を十分に反映しているとは言えないものなどがあり得ます。

基本方針の実現に資する取り組み

当社は、長期的に当社に対し投資をしていただくために、また、当社の企業価値ひいては株主共同の利益を向上させるため、高い機能性や作業性を有する環境配慮製品の開発や品質マネジメントシステムの継続的改善、グローバル化の推進等を進めるとともに、安定的かつ継続的に企業の成長に見合った利益還元に取り組んでおります。更に、様々なステークホルダーの信頼を高め、社会的責任を全うするため、コーポレート・ガバナンスの充実を経営上の重要な課題と位置づけ取り組んでおります。これらの取り組みが、当社の企業価値・株主共同の利益の向上に資することと考えています。

基本方針に照らして不適切な者によって当社の財務および事業の方針の決定が支配されることを防止するための取り組み

当社は、平成21年5月8日開催の取締役会において当社株式等の大規模買付行為に関する対応策（以下、「本対応策」といいます。）の導入を決議し、平成21年6月25日開催の第112回定時株主総会において株主の皆様の承認を受け、当社株式等の大規模買付行為に関する対応策（買収防衛策）を導入しました。本対応策は、当社株式等の大規模買付行為を行い、または行おうとする者（以下、「買付者等」といいます。）が遵守すべきルールを明確にし、株主の皆様が適切な判断をするために必要かつ十分な情報および時間、ならびに買付者等との交渉の機会を確保するとともに、一定の場合には当社が対抗措置を採ることによって買付者等に損害が発生する可能性があることを明らかにし、これらを適切に開示することにより、当社の企業価値ひいては株主共同の利益に資さない買付者等に対して、警告を行うものです。

本対応策は、（ ）当社の発行株式等について、保有者の株式等保有割合が20%以上となる買付け、または（ ）当社の発行株式等について、公開買付けに係る株式等の所有割合およびその特別関係者の株式等所有割合の合計が20%以上となる公開買付け（以下、「買付等」といいます。）を対象とします。

当社の株式等の買付者等には当社取締役会に対して、手順に従い大規模買付等に対する株主の皆様のご判断のために必要かつ十分な情報を提出していただきます。

当社取締役会は、買付者等から大規模買付等の提案がなされた事実について適切に開示し、買付者等が提出の情報を独立委員会に提供するとともに、株主の皆様のご判断に必要と認められる情報がある場合には、速やかに開示いたします。また、提供情報を十分に評価、検討、交渉、意見形成および代替案立案のための期間を設定し、開示いたします。

独立委員会は、受領した情報をもとに必要な応じて外部専門家の助言を得ながら、当社取締役会に対して対抗措置の発動の是非に関する勧告を行います。

当社取締役会は、独立委員会の勧告を最大限尊重するとともに、当社の企業価値・株主共同の利益の確保・向上

という観点から速やかに、相当と認められる範囲内での対抗措置の発動または不発動の決議を行い、情報開示を行います。

買付者等は、本対応策に規定する手続きを遵守・承諾するものとし、当社取締役会において対抗措置の発動または不発動の決議がなされるまでは大規模買付等を開始することはできません。

当社取締役会が上記決議に基づき発動する対抗措置は、原則として、新株予約権の無償割当てですが、対抗措置の発動にあたり、会社法その他の法令および当社の定款上認められるその他の対抗措置を用いることもあります。

本対応策の有効期間は平成24年6月開催予定の定時株主総会の終結の時までの3年間であります。

ただし、本対応策は有効期間満了前であれ、当社取締役会が変更または廃止の決議をした場合には、当該決議に従いその時点で変更または廃止されます。

上記取り組みに対する当社取締役会の判断およびその判断に係る理由

当社取締役会は、特に本対応策が、( ) 当社の企業価値・株主共同の利益を確保することを目的に導入されたこと、( ) 株主総会の承認により導入され、有効期間が3年間であり、またその有効期間の満了前でも株主総会決議により変更または廃止し得るものであり、株主の皆様の意思が十分反映される仕組みであること、( ) 独立委員会の勧告を重視し、合理的かつ客観的要件が充足されなければ発動されず、当社取締役会による恣意的な発動を防止するとともに、情報開示により透明な運営が行われる仕組みを確保していること、( ) 当社取締役会によりいつでも廃止することが可能であるため、取締役会の構成員の過半数を交代させても発動を阻止できないものではないこと、( ) 経済産業省および法務省が発表の「企業価値・株主共同の利益の確保または向上のための買収防衛策に関する指針」に定める三原則(1. 企業価値ひいては株主共同の利益の確保・向上の原則、2. 事前開示・株主意思の原則、3. 必要性・相当性の原則)の全てを充足し、高度の合理性を有していることなどにより、基本方針に沿い企業価値ひいては株主共同の利益に資するものであって、当社の会社役員の地位の維持を目的とするものではないと判断しております。

## 4【事業等のリスク】

有価証券報告書に記載した事業の状況、経理の状況等に関する事項のうち、投資者の判断に重要な影響を及ぼす可能性のある事項には、以下のようなものがあります。

なお、将来に関する事項については、有価証券報告書提出日（平成23年6月28日）現在における当社判断に基づいております。

### (1) 事業展開に関するリスク

#### 市況の変動に関わるもの

当社グループは、船舶を中心としてコンテナ、合板その他工業用塗料などの分野を対象とした塗料の製造販売を行っております。このため世界経済が停滞した場合には、物流量の減少に伴う新造船建造量やコンテナ生産量の減少および設備投資、住宅着工件数の低迷などにより業績に影響を及ぼすこととなります。

#### 海外での事業活動に関わるもの

当社グループの当連結会計年度の売上高における海外の割合は、国内売上を上回っております。

今後もアジアを中心とした売上・生産の規模は増加傾向にありますが、現地経済・市場動向を見通すことは困難であること、また事業を展開している国の政治体制、法環境または税制の変化など予期せぬ事象により業績に大きな影響を及ぼすことも考えられます。

#### 国内での事業活動に関わるもの

現在、世界の造船業において日本は第三位を占めておりますが、今後韓国や中国との差が広がって行くことが予想されます。当社の新造船用塗料のシェアは増加傾向にありますが、需要総量の減少により国内においては船舶用塗料売上高の低下に繋がる可能性があります。

#### 原材料調達に関わるもの

当社グループでは原材料の調達は世界のネットワークを活用し安定的な価格及び数量での仕入れに努めておりますが、材料の多くが国際市況に影響されることから原材料価格の高騰が経営成績に影響を及ぼす可能性があります。

#### 為替変動の影響

当社グループの海外売上比率は増加するものと予想されますが、海外売上の大半は現地生産・現地販売によるものであるため、為替による損益の影響はグループ各社ベースでは軽微と思われる。しかしながら、連結財務諸表の作成に当たっては、海外グループ各社の財務諸表等を各国通貨から円貨に換算しており、為替相場の変動が円換算後の連結財務諸表に影響を及ぼす可能性があります。

#### 金利変動の影響

当社グループでは積極的な海外展開を進める上で必要とされた資金の一部を借入金で賄ってまいりますが、これらは主に短期借入であります。

長短借入のバランスについては絶えず金利動向を勘案しながら決定しておりますが、急激な金利変動に対処できない場合は経営成績及び財政状態に影響を及ぼす可能性があります。

#### 債権管理に関わるもの

当社グループは世界各国のユーザーに製品を供給しております。これらの取引については顧客の財務状況などに注意し債権回収に努めておりますが、状況によっては貸倒となる可能性もあります。このため、回収可能性を慎重に検討し引当金を計上しておりますが、予想できない多大な貸倒が発生した場合、損益に影響が生じる可能性があります。

### (2) 災害等に関するリスク

主要工場が生産不能に陥った場合を想定し、様々なシミュレーションを行い万が一に備えておりますが、当社グループは化学品を製造販売する企業であるため、火災をはじめとする不慮の事故や災害による工場設備の被害状況等によっては一時的に操業停止や相当期間生産ができなくなり、経営に多大な影響がでることが予想されます。

### (3) 法令違反に関するリスク

当社は業務の適法性を確保すべく、法令遵守を経営理念に掲げるとともに、コンプライアンス研修を強化するなど、グループ各社従業員に対して厳しく指導しておりますが、一社員の行動や判断の誤り等から社会的信用を失い、経営に影響を受ける可能性があります。

(4) 環境汚染に関するリスク

当社グループは環境保全を重要課題と認識し環境負荷の低減に取り組んでおりますが、環境に関する社会的要求は一段と厳しくなり法規制も次第に強化されています。

今後、塗料製造を続ける過程で有害原材料の使用量削減や環境関連法の遵守または環境維持を目的とした予測外のコストが発生し損益に影響を及ぼす可能性があります。

(5) 知的財産権に関するリスク

当社グループは知的財産権を保有しておりその保護、または他社の知的財産権を侵害しないための対策を実施しておりますが、これらに係わる予想外の費用が発生した場合は損益に多大な影響を及ぼす可能性があります。

(6) 品質に関するリスク

当社は、高度な品質マネジメントシステムの構築と継続的改善に尽力しておりますが、製品に品質不具合が発生し、社外流出が防止できなかった場合、多大な補償負担や信用の低下により、損益に悪影響を及ぼす可能性があります。

## 5【経営上の重要な契約等】

### (1) 技術導入関係

契約会社名	契約締結先	技術の種類	契約年月日	契約期間	摘要
中国塗料株式会社(当社)	米国 ASHLAND CHEMICAL COMPANY	急速硬化型 ポリウレタン塗装技術	平成8.9.30	契約日から18年間	イニシャルロイヤリティー 販売価額に対して一定料率 のロイヤリティー

### (2) 技術供与関係

契約会社名	契約締結先	技術の種類	契約年月日	契約期間	摘要
中国塗料株式会社(当社)	イタリア BOAT S.p.A.	塗料の製造 技術	平成元.5.30	契約開始日から10 年間(平成20年2月 1日更新10年間、以 降交渉)	一定額の技術開発費用 販売価額に対して一定料率 のロイヤリティー
	ニュージーランド JACOBSEN MANUFACTURING Ltd.	塗料の製造 技術	平成3.12.17	契約開始日から3 年間(平成22年12月 17日更新3年間、以 降交渉)	イニシャルロイヤリティー 販売価額に対して一定料率 のロイヤリティー
	オーストラリア SUPALUX PAINT Co. Pty. Ltd.	塗料の製造 技術	平成6.11.2	契約開始日から3 年間(平成22年11月 2日更新3年間、以 降交渉)	イニシャルロイヤリティー 販売価額に対して一定料率 のロイヤリティー
	フィリピン CHARTER CHEMICAL & COATING Corp.	塗料の製造 技術	平成7.8.8	契約発効日から5 年間(平成22年10月 1日更新5年間、以 降交渉により3年 間の延長が2回可)	イニシャルロイヤリティー 販売価額に対して一定料率 のロイヤリティー
			平成8.10.2	契約発効日から5 年間(平成22年10月 1日更新5年間、以 降交渉により3年 間の延長が2回可)	イニシャルロイヤリティー 販売価額に対して一定料率 のロイヤリティー
	南アフリカ共和国 DEKRO PAINTS (PTY) Ltd.	塗料の製造 技術	平成8.1.1	契約開始日から7 年間(以降毎年自動 更新)	イニシャルロイヤリティー 販売価額に対して一定料率 のロイヤリティー
	ベトナム HAIPHONG PAINT JOINT STOCK COMPANY	塗料の製造 技術	平成10.4.25	契約発効日から4 年間(平成22年4月 1日更新5年間、以 降交渉)	イニシャルロイヤリティー 販売価額に対して一定料率 のロイヤリティー
	ベトナム VIET NAM PETRO PAINT JOINT STOCK COMPANY	塗料の製造 技術	平成20.4.10	契約発効日から5 年間(以降交渉)	イニシャルロイヤリティー 販売価額に対して一定料率 のロイヤリティー
	エジプト SUEZ CANAL PAINTS & CHEMICALS Co.	塗料の製造 技術	平成21.7.1	契約発効日から10 年間	イニシャルロイヤリティー 販売価額に対して一定料率 のロイヤリティー
トルコ EMA BOYA SAN.VE TIC. A.S.	塗料の製造 技術	平成21.10.1	契約開始日から5 年間(以降交渉)	イニシャルロイヤリティー 販売価額に対して一定料率 のロイヤリティー	

## 6【研究開発活動】

当社グループは、市場ニーズに適合した製品開発を行い、高品質な製品をタイムリーに供給することを基軸として研究開発活動を行っております。

現在の研究開発は、世界的なトレンドである省エネルギー、温暖化ガス削減、省資源、環境保全、工程合理化や顧客の利便性を追求した高機能化等のニーズに対応した製品の開発を推進し、得意分野である船舶用塗料、工業用塗料、コンテナ用塗料の各分野で競争力のある基幹製品群の更なる拡充を目指しております。

研究開発の体制は、日本の広島県大竹市と滋賀県野洲市にある研究開発部門が基幹技術の研究開発にあたり、中国の上海とシンガポールにある技術部門が補完する体制となっております。

当連結会計年度における研究開発費の総額は1,908百万円であり、研究開発の活動状況は次のとおりであります。なお、研究開発については、塗料の分野別に研究開発を行っていることから、各分野別に記載しております。

### 船舶用塗料分野

- (1) 世界のあらゆる海域において高い防汚性能を発揮し、燃費節減型の環境に優しい船底防汚塗料の開発・改良を重点的に行っております。その研究成果を基に各種の新規非錫系加水分解型防汚塗料や塗膜表面エネルギーを制御することで防汚剤を使用しない船底防汚塗料を開発しております。  
この他各種の船底防汚技術の開発を行っており、これらは主として広島県大竹市の研究開発部門が担当しております。
- (2) 新造船用塗料では環境対応型の防食塗料や、塗装の合理化、省力化に寄与する製品等、より使い易くまた海外ニーズにも応えた製品の開発・改良に努めております。
- (3) VOC排出規制、国際海事機構のバラスタタンクおよびカーゴタンクの塗装標準化等に対応した長期耐久性と環境対応を兼備する各種ハイソリッド型塗料、無溶剤型塗料、水系塗料等の開発を行っております。

### 工業用塗料分野

- (1) 住宅フローア一等の木質建材用塗料では顧客ニーズに沿った製品の開発と改良を実施するとともに、無機建材用塗料の開発にも注力することにより市場シェアを確保してまいりました。特に木質建材用塗料については、VOC総量規制に対応できる塗料系の開発に注力し、無溶剤型、水系型等の開発を進めております。  
また、木質建材用塗料の研究で培ったUV硬化技術を他の分野に用途展開しております。  
これらは主として滋賀県野洲市の研究開発部門が担当しております。
- (2) 一般の重防食分野においては環境に優しい塗料の開発というコンセプトを基本に市場ニーズである長期防食性、超耐候性、耐汚染性塗料、水中硬化機能、遮熱塗料の開発・改良を行っております。  
また、その他にもEB硬化機能、電磁波シールド機能、高・低屈折率機能、遮熱機能、水中硬化機能、プラスチック向けなど特殊な技術を要する塗料の開発・改良に努めております。
- (3) その他にも特殊な技術を要する電波吸収塗料、鉄道軌道でん充材、プラスチック用機能性塗料などの開発・改良に努めております。
- (4) 全般にVOCを抑制した塗料（粉体塗料、水性塗料を含む）と塗装システムの開発を進めており、既存顧客だけでなく新規市場への展開を図るべく研究開発を重ねております。
- (5) 工業用塗料においても中国、韓国、東南アジアをはじめとし、世界をターゲットにした塗料製品の研究開発を行っております。

### コンテナ用塗料分野

耐汚染性の高い製品等の顧客ニーズに迅速に対応し、塗装仕様をも含めた製品の開発と改良に力を注いでおります。

また、低臭気型塗料や水系塗料等の環境対応型塗料の研究開発も行っております。

これらコンテナ用塗料は主として広島県大竹市の研究開発部門と中国上海の技術部門が担当しております。

### 塗料用樹脂原料分野

塗料の開発改良及びコスト削減に重要な要素である樹脂原料の研究開発に取り組んでおり、グループ内での樹脂製造や新規塗料製品の創出に寄与しております。

これら塗料用樹脂原料は主として広島県大竹市の研究開発部門が担当しております。



## 7【財政状態、経営成績及びキャッシュ・フローの状況の分析】

文中における将来に関する事項は有価証券報告書提出日(平成23年6月28日)現在において当社グループが判断したものであります。

### (1) 重要な会計方針及び見積り

当社グループの連結財務諸表は、わが国において一般に公正妥当と認められている会計基準に基づき作成されております。この連結財務諸表作成に関し、経営者は連結会計年度末日における資産・負債の数値及び偶発債務の開示、並びに連結会計期間における収益・費用の数値に影響を与える様々な要因・仮定に対し、継続して可能な限り正確な見積りと適正な評価を行っております。

### (2) 当連結会計年度末の財政状態の分析

当連結会計年度末の総資産は前連結会計年度末に比べ3,958百万円増加し、100,305百万円となりました。また自己資本は前連結会計年度に比べ2,256百万円増加し45,744百万円となり、1株当たり純資産額は前連結会計年度末に比べ32.91円増加し665.49円となりました。

#### 流動資産

流動資産は前連結会計年度末に比べ6,001百万円増加の70,070百万円となりました。主な増減要因は、受取手形及び売掛金の増加(6,456百万円)や原材料及び貯蔵品の増加(1,171百万円)、現金及び預金の減少(2,354百万円)であります。

#### 固定資産

固定資産は前連結会計年度末に比べ2,042百万円減少の30,235百万円となりました。主な要因は、投資有価証券の減少(1,115百万円)や有形固定資産の減少(910百万円)であります。

#### 流動負債

流動負債は前連結会計年度末に比べ1,020百万円増加の45,145百万円となりました。主な増減要因は、支払手形及び買掛金の増加(4,392百万円)、未払法人税等の減少(1,668百万円)や短期借入金の減少(1,130百万円)であります。

#### 固定負債

固定負債は前連結会計年度末に比べ602百万円増加の6,285百万円となりました。主な要因は、長期借入金の増加(738百万円)であります。

#### 純資産

純資産は前連結会計年度末に比べ2,336百万円増加の48,874百万円となりました。主な増減要因は、当期純利益の計上などによる利益剰余金の増加(4,807百万円)、為替換算調整勘定の減少(2,057百万円)やその他有価証券評価差額金の減少(487百万円)であります。

### (3) キャッシュ・フローの状況の分析

キャッシュ・フローの状況の分析につきましては、「第2 事業の状況 1 業績等の概要」に記載しております。

(参考) キャッシュ・フロー関連指標の推移

	前連結会計年度	当連結会計年度
自己資本比率(%)	45.1	45.6
時価ベースの自己資本比率(%)	45.9	47.8
キャッシュ・フロー対有利子負債比率(年)	1.7	18.0
インタレスト・カバレッジ・レシオ(倍)	39.8	4.6

自己資本比率：自己資本／総資産

時価ベースの自己資本比率：株式時価総額／総資産

キャッシュ・フロー対有利子負債比率：有利子負債／キャッシュ・フロー

インタレスト・カバレッジ・レシオ：キャッシュ・フロー／利払い

(注1) 各指標は、いずれも連結ベースの財務数値により算出しております。

(注2) 株式時価総額は自己株式を除く発行済株式数をベースに計算しております。

(注3) キャッシュ・フローは、営業キャッシュ・フローを利用しております。

(注4) 有利子負債は連結貸借対照表に計上されている負債のうち利子を支払っている全ての負債を対象としておりません。

(4) 当連結会計年度の経営成績の分析

当社グループの当連結会計年度の経営成績として、売上高は96,595百万円（前年同期比11.3%増）、営業利益は8,823百万円（同11.7%減）となりました。

また経常利益は9,114百万円（同11.2%減）、当期純利益は5,701百万円（同5.1%増）となりました。

これらの要因は下記のとおりであります。

売上高・売上原価

売上高につきましては、国内では船舶用塗料の販売に減速が見られ、また工業用塗料が底入れしつつも本格回復に至らなかったことから40,821百万円（同1.3%減）となりました。海外では、主として中国におけるコンテナ用塗料の回復に加え、インフラ建設向けの重防食用塗料の拡販によって55,774百万円（同22.7%増）となりました。

売上原価につきましては、原材料価格が企業努力によってカバーできるレベルを超えて上昇したことから67,751百万円となり、その結果売上総利益率は前連結会計年度の34.5%から29.9%へ4.6ポイント悪化しました。

販売費及び一般管理費

販売費及び一般管理費は削減に努めたものの20,020百万円（同0.2%増）となりましたが、対売上比率では前連結会計年度の23.0%から20.7%となり、2.3ポイントの改善となりました。

営業外損益・特別損益

営業外損益は、営業外収益は減少したものの、支払利息の減少などにより290百万円の益（前連結会計年度272百万円の益）となりました。

特別損益につきましては、投資有価証券評価損の計上などにより86百万円の損（前連結会計年度129百万円の損）となりました。

(5) 経営成績に重要な影響を与える要因について

経営成績に重要な影響を与える要因につきましては、「第2 事業の状況 4 事業等のリスク」に記載のとおりであります。

(6) 中長期的な会社の経営戦略と見通し

当社グループは、グローバル企業として世界レベルで成長機会を捉え、また産業の発展と地球環境の保全を共に追及し、創造と革新の精神で市場ニーズに応えることにより中長期的な企業価値の向上を図るため、以下の指針を含む総合的な目標を設定しております。

市場の高成長が期待できる地域で拡販に努める。

新造船および修繕船市場で一層のシェア拡大を図る。

顧客ニーズに合った環境対応製品や高機能高付加価値製品などの新製品を開発する。

営業、技術、生産、管理などの部門で全社的にコストダウンを図る。

時代に適合した情報システムなどの構築を行う。

一人当たりの売上高を増加させる。

与信管理の徹底を図る。

資産の見直しを適宜行い効率的な活用を図る。

(7) 資本の財源及び資金の流動性についての分析

当社グループの資金状況としましては、営業活動によるキャッシュ・フローは売上債権やたな卸資産の増加などにより、前連結会計年度に比べ13,037百万円減少し1,252百万円のプラスとなりました。

今後も売上の増加や利益率の改善などに努め、財務体質の強化を更に図ります。また、売上債権やたな卸資産の最適化を推進することなどにより資産効率を高め、安定的なキャッシュ・フローの維持を目指します。

(8) 経営者の問題認識と今度の方針について

当社グループの経営陣は、現状の事業の分析や経営状況の把握を行った上で最善の経営戦略及び施策を立案し経営に当たっております。

また、当社グループの経営理念である「遵法精神を軸に置き常に顧客の立場に立ち革新的な製品の供給を行うことで利益を確保し、社業の発展を通じて環境保全と社会の繁栄に貢献する」に基づいた事業活動を実践することにより、更なる成長を目指す所存であります。

### 第3【設備の状況】

#### 1【設備投資等の概要】

当社グループでは、塗料製造設備の増強及び更新、倉庫の建設、研究機器等の設備投資を行っております。当連結会計年度の設備投資（検収ベース）の内訳は、次のとおりであります。

なお、当連結会計年度において重要な設備の除却、売却等はありません。

セグメントの名称		
日本		611百万円
中国		228 "
韓国		153 "
東南アジア		123 "
欧州・米国		48 "
全社		47 "
合計		1,213百万円

#### 2【主要な設備の状況】

当社グループにおける主要な設備は、次のとおりであります。

##### (1) 提出会社

平成23年3月31日現在

事業所 (所在地)	セグメントの 名称	設備の 内容	帳簿価額(百万円)					リース 資産	合計	従業 員数 (人)
			建物及び 構築物	機械装置 及び運搬具	工具、器具 及び備品	土地 (面積㎡)				
滋賀工場 (滋賀県野洲市)	日本	塗料等生 産設備	341	116	5	2,769	0	3,597	40	
		塗料研究 設備	256	22	83	(75,491)			37	
九州工場 (佐賀県神埼郡吉野ヶ里町)	日本	塗料生産 設備	578	282	20	1,230 (57,784)	1	2,113	28	
大竹研究センター (広島県大竹市)	日本	塗料研究 設備	517	54	140	1,944 (73,387)	1	2,658	103	
近畿サービスセンター (兵庫県加古郡稲美町)	日本	物流倉庫				1,695 (22,159)		1,695		
その他事業所 (広島県広島市中区他)	日本	ゴルフ練 習場他	306	6	9	4,555 (33,302)		4,876		
	日本	事務所設 備	96	14	44	242 (2,492)	76	473	215	

##### (2) 国内子会社

平成23年3月31日現在

会社名	事業所 (所在地)	セグメント の名称	設備の 内容	帳簿価額(百万円)					リース 資産	合計	従業 員数 (人)
				建物及び 構築物	機械装置 及び運搬具	工具、器具 及び備品	土地 (面積㎡)				
大竹明新化 学(株)	本社工場 (広島県大竹市)	日本	塗料原材 料等生産 設備	321	139	8		6	474	58	
神戸ペイン ト(株)	土山工場 (兵庫県加古郡稲美町)	日本	塗料生産 設備	210	91	19	83 (2,186)	7	412	57	
その他国内子会社		日本	その他設 備	109	3	4	108 (15,788)	15	240	166	

(3) 在外子会社

平成23年3月31日現在

会社名	事業所 (所在地)	セグメント の名称	設備の 内容	帳簿価額(百万円)						従業員数 (人)
				建物及び 構築物	機械装置 及び運搬具	工具、器具 及び備品	土地 (面積㎡)	リース 資産	合計	
CHUGOKU MARINE PAINTS (Shanghai),Ltd.	上海工場 (中国 上海市)	中国	塗料生産 設備	2,214	1,548	98			3,861	799
CHUGOKU MARINE PAINTS (Guang Dong),Ltd.	広東工場 (中国 広東省)	中国	塗料生産 設備	467	187	16			671	129
CHUGOKU SAMHWA PAINTS, Ltd.	韓国工場 (韓国 金海市)	韓国	塗料生産 設備	365	182	30	124 (24,151)		704	159
CHUGOKU MARINE PAINTS(Singapore) Pte., Ltd.	シンガポール工場 (シンガポール)	東南アジア	塗料生産 設備	242	88	20			351	110
CHUGOKU PAINTS (Malaysia) Sdn. Bhd.	マレーシア工場 (マレーシア ジョホール)	東南アジア	塗料生産 設備	267	39	6		2	315	133
P.T. CHUGOKU PAINTS INDONESIA	インドネシア工場 (インドネシア ジャカルタ)	東南アジア	塗料生産 設備	25	4	1	2 (19,880)		34	104
TOA-CHUGOKU PAINTS Co., Ltd.	タイ工場 (タイ バンコク)	東南アジア	塗料生産 設備	41	73	11	307 (32,052)		434	176
CMP COATINGS, Inc.	アメリカ工場 (アメリカ ニュー オーリンズ)	欧州・米国	塗料生産 設備	119	11	1	23 (13,708)		155	27
CHUGOKU PAINTS B.V.	オランダ工場 (オランダ ファイ ナート)	欧州・米国	塗料生産 設備	111	114	23	42 (23,555)		292	65
その他在外子会社		中国	その他設 備			5			5	26

(注) 1 帳簿価額には、建設仮勘定は含んでおりません。なお、金額には消費税等を含めておりません。

2 この他に賃借している土地が、提出会社のうち「その他事業所」に5,785.1㎡、国内子会社のうち「その他国内子会社」に3,152.6㎡、在外子会社のうち「CHUGOKU MARINE PAINTS(Shanghai), Ltd.」に72,075㎡、「CHUGOKU MARINE PAINTS(Guang Dong), Ltd.」に32,881㎡、「CHUGOKU MARINE PAINTS(Singapore)Pte., Ltd.」に22,500㎡、「CHUGOKU PAINTS(Malaysia)Sdn. Bhd.」に28,429㎡あります。

3 広島本社の土地面積は、大竹研究センターに含めて表示しております。

3 【設備の新設、除却等の計画】

(1) 重要な設備の新設等

当連結会計年度末現在における重要な設備の新設、改修等の計画はありません。

(2) 重要な設備の除却等

経常的な設備の更新のための除却等を除き、重要な設備の除却等の計画はありません。

## 第4【提出会社の状況】

### 1【株式等の状況】

#### (1)【株式の総数等】

##### 【株式の総数】

種類	発行可能株式総数(株)
普通株式	277,630,000
計	277,630,000

##### 【発行済株式】

種類	事業年度末現在 発行数(株) (平成23年3月31日)	提出日現在 発行数(株) (平成23年6月28日)	上場金融商品取引所 名又は登録認可金融 商品取引業協会名	内容
普通株式	69,068,822	69,068,822	東京証券取引所 (市場第一部)	単元株式数 1,000株
計	69,068,822	69,068,822		

#### (2)【新株予約権等の状況】

該当事項はありません。

#### (3)【行使価額修正条項付新株予約権付社債券等の行使状況等】

該当事項はありません。

#### (4)【ライツプランの内容】

該当事項はありません。

#### (5)【発行済株式総数、資本金等の推移】

年月日	発行済株式 総数増減数 (株)	発行済株式 総数残高 (株)	資本金増減額 (百万円)	資本金残高 (百万円)	資本準備金 増減額 (百万円)	資本準備金 残高 (百万円)
平成15年3月26日(注)	2,144,000	69,068,822		11,626	3,000	5,396

(注) 発行済株式総数の減少は、自己株式の消却によるものであり、資本準備金の減少は、旧商法第289条第2項の規定に基づき、その他資本剰余金に振替えたものであります。

(6) 【所有者別状況】

平成23年3月31日現在

区分	株式の状況(1単元の株式数1,000株)							単元未満株式の状況(株)	
	政府及び地方公共団体	金融機関	金融商品取引業者	その他の法人	外国法人等		個人その他		計
					個人以外	個人			
株主数(人)		44	31	126	149	1	3,739	4,090	
所有株式数(単元)		27,170	545	8,427	21,200	3	11,367	68,712	356,822
所有株式数の割合(%)		39.54	0.79	12.27	30.86	0.00	16.54	100.00	

(注) 1 自己株式330,710株は、「個人その他」に330単元、「単元未満株式の状況」に710株含まれております。  
2 上記「その他の法人」には、証券保管振替機構名義の株式が3単元含まれております。

(7) 【大株主の状況】

平成23年3月31日現在

氏名又は名称	住所	所有株式数(千株)	発行済株式総数に対する所有株式数の割合(%)
日本トラスティ・サービス信託銀行株式会社(信託口)	東京都中央区晴海一丁目8番11号	4,278	6.19
三菱商事株式会社	東京都千代田区丸の内二丁目3番1号	3,901	5.64
株式会社広島銀行	広島県広島市中区紙屋町一丁目3番8号	3,417	4.94
ステート ストリート バンク アンド トラスト カンパニー (常任代理人 株式会社みずほコーポレート銀行決済営業部)	P.O. BOX 351 BOSTON MASSACHUSETTS 02101 U.S.A. (東京都中央区月島四丁目16番13号)	3,321	4.80
日本マスタートラスト信託銀行株式会社(信託口)	東京都港区浜松町二丁目11番3号	2,797	4.04
ノーザン トラスト カンパニー (エイブイエフシー) サブ アカウ ント アメリカン クライアント (常任代理人 香港上海銀行東京支店)	50 BANK STREET CANARY WHARF LONDON E14 5NT, UK (東京都中央区日本橋三丁目11番1号)	2,576	3.72
明治安田生命保険相互会社	東京都千代田区丸の内二丁目1番1号	2,000	2.89
株式会社三菱東京UFJ銀行	東京都千代田区丸の内二丁目7番1号	1,553	2.24
ザ チェース マンハッタン バンク エヌエイ ロンドン エス エル オムニバス アカウ ント (常任代理人 株式会社みずほコーポレート銀行決済営業部)	WOOLGATE HOUSE, COLEMAN STREET LONDON EC2P 2HD, ENGLAND (東京都中央区月島四丁目16番13号)	1,347	1.95
日本トラスティ・サービス信託銀行株式会社(信託口9)	東京都中央区晴海一丁目8番11号	1,292	1.87
計		26,484	38.34

( 8 ) 【議決権の状況】

【発行済株式】

平成23年 3月31日現在

区分	株式数(株)	議決権の数(個)	内容
無議決権株式			
議決権制限株式(自己株式等)			
議決権制限株式(その他)			
完全議決権株式(自己株式等)	(自己保有株式) 普通株式 330,000		
完全議決権株式(その他)	普通株式 68,382,000	68,382	
単元未満株式	普通株式 356,822		
発行済株式総数	69,068,822		
総株主の議決権		68,382	

(注) 1 「完全議決権株式(その他)」欄の普通株式には、証券保管振替機構名義の株式が3,000株含まれております。また、「議決権の数(個)」には、同機構名義の完全議決権株式(その他)に係る議決権が3個含まれております。

2 「単元未満株式」欄の普通株式には、当社所有の自己株式710株が含まれております。

【自己株式等】

平成23年 3月31日現在

所有者の氏名 又は名称	所有者の住所	自己名義 所有株式数 (株)	他人名義 所有株式数 (株)	所有株式数 の合計 (株)	発行済株式総数 に対する所有 株式数の割合(%)
(自己保有株式) 中国塗料株式会社	広島県大竹市 明治新開1番7	330,000		330,000	0.48
計		330,000		330,000	0.48

( 9 ) 【ストックオプション制度の内容】

該当事項はありません。

## 2【自己株式の取得等の状況】

【株式の種類等】 会社法第155条第7号に該当する普通株式の取得

### (1)【株主総会決議による取得の状況】

該当事項はありません。

### (2)【取締役会決議による取得の状況】

該当事項はありません。

### (3)【株主総会決議又は取締役会決議に基づかないものの内容】

区分	株式数(株)	価額の総額(円)
当事業年度における取得自己株式	9,677	6,454,668
当期間における取得自己株式	988	657,683

(注) 当期間における取得自己株式には、平成23年6月1日から有価証券報告書提出日までの単元未満株式の買取りによる株式は含まれておりません。

### (4)【取得自己株式の処理状況及び保有状況】

区分	当事業年度		当期間	
	株式数(株)	処分価額の総額(円)	株式数(株)	処分価額の総額(円)
引き受ける者の募集を行った取得自己株式				
消却の処分を行った取得自己株式				
合併、株式交換、会社分割に係る移転を行った取得自己株式				
その他( )				
保有自己株式数	330,710		331,698	

(注) 1. 当期間における処理自己株式には、平成23年6月1日からこの有価証券報告書提出日までの単元未満株式の売渡による株式は含まれておりません。

2. 当期間における保有自己株式数には、平成23年6月1日からこの有価証券報告書提出日までの単元未満株式の買取り及び売渡による株式は含まれておりません。



### 3【配当政策】

当社は、株主に対する利益還元を経営の重要課題として位置付けており、業績等を総合的に勘案しながら長期安定的に成果の配分を行うことを基本的な方針としております。

内部留保資金につきましては、研究開発への投資、海外展開の進展、財務体質改善のための借入金返済などに充て、企業価値の向上に努めてまいりたいと考えております。

当社は、「取締役会の決議により、毎年9月30日を基準日として、中間配当を行うことができる。」旨を定款に定めております。剰余金の配当の決定機関は、期末配当については株主総会、中間配当については取締役会であります。

なお、当事業年度の剰余金の配当につきましては、上記の方針に基づき、1株当たり6円の間配当を実施し、期末配当金につきましては1株当たり7円とし、年間13円の配当としております。

(注) 基準日が当事業年度に属する剰余金の配当は、以下のとおりであります。

決議年月日	配当金の総額 (百万円)	1株当たり配当額 (円)
平成22年10月29日 取締役会決議	412	6.00
平成23年6月28日 定時株主総会決議	481	7.00

### 4【株価の推移】

(1)【最近5年間の事業年度別最高・最低株価】

回次	第110期	第111期	第112期	第113期	第114期
決算年月	平成19年3月	平成20年3月	平成21年3月	平成22年3月	平成23年3月
最高(円)	1,089	1,740	915	695	805
最低(円)	552	660	338	527	563

(注) 最高・最低株価は、東京証券取引所市場第一部におけるものであります。

(2)【最近6月間の月別最高・最低株価】

月別	平成22年 10月	11月	12月	平成23年 1月	2月	3月
最高(円)	611	634	691	789	805	740
最低(円)	573	576	617	694	695	610

(注) 最高・最低株価は、東京証券取引所市場第一部におけるものであります。

5【役員 の 状 況】

役名	職名	氏名	生年月日	略歴	任期	所有株式数(千株)
代表取締役 会長		山住 哲夫	昭和14年11月19日生	昭和40年4月 当社入社 平成4年6月 取締役就任 管理本部長 平成7年6月 常務取締役就任 平成11年6月 専務取締役就任 平成16年6月 代表取締役社長就任 平成22年4月 代表取締役会長就任(現在)	(注)3	115
代表取締役 社長		植竹 正隆	昭和20年1月12日生	昭和43年4月 当社入社 平成9年6月 取締役就任 船舶塗料事業本部長 平成15年6月 常務取締役就任 マリンコーティング ス ディビジョン プレジデント 平成19年1月 専務取締役就任 営業部門並びに海外 子会社の統括 平成19年6月 専務取締役 社長補佐並びに海外統括 平成22年4月 代表取締役社長就任(現在)	(注)3	73
専務取締役	管理本部長 兼 同本部 管理統括部 長	木戸 久雄	昭和22年11月6日生	昭和45年4月 当社入社 平成15年7月 執行役員 コーポレート ディビジョン バイスプレジデント 平成17年6月 取締役就任 コーポレート ディビジョ ン バイスプレジデント 平成18年7月 取締役 管理本部長 兼 同本部管理統 括部長 平成21年6月 常務取締役就任 管理本部長 兼 同本部 管理統括部長 平成23年4月 専務取締役就任 管理本部長 兼 同本部 管理統括部長(現在)	(注)3	25
専務取締役	営業本部長	船田 昌平	昭和22年9月4日生	昭和45年4月 当社入社 平成15年7月 執行役員 CHUGOKU MARINE PAINTS (Shanghai), Ltd. 董事長総経理 平成17年6月 取締役就任 CHUGOKU MARINE PAINTS (Shanghai), Ltd. 董事長総経理 兼 中 国・香港担当 平成19年6月 取締役 CHUGOKU MARINE PAINTS(Shanghai), Ltd. 董事長総経理 兼 中国・香港・韓国担当 平成21年4月 取締役 営業本部長 平成21年6月 常務取締役就任 営業本部長 平成23年4月 専務取締役就任 営業本部長(現在)	(注)3	22
取締役	営業本部 副本部長	廣中 茂美	昭和22年7月11日生	昭和46年4月 当社入社 平成17年7月 執行役員 CHUGOKU SAMHWA PAINTS, Ltd. 理事 平成18年7月 執行役員 船舶塗料事業本部 国内営業 統括部長 平成19年6月 取締役就任 船舶塗料事業本部 国内営 業統括部長 平成21年4月 取締役 営業本部副本部長(現在)	(注)3	13

役名	職名	氏名	生年月日	略歴	任期	所有株式数(千株)
取締役	営業本部 国際営業 統括部長	宮内光明	昭和23年5月14日生	昭和47年4月 当社入社 平成17年7月 執行役員 CHUGOKU MARINE PAINTS (Singapore) Pte., Ltd.取締役社長 兼 CHUGOKU PAINTS (Malaysia) Sdn. Bhd.取締役社長 兼 インド・中東・東南アジア地区子会社担当 平成19年6月 取締役就任 船舶塗料事業本部 国際営業統括部長 兼 インド・中東・東南アジア担当 平成21年4月 取締役 営業本部 国際営業統括部長(現在)	(注)3	13
取締役		長谷川博	昭和23年6月30日生	昭和47年4月 当社入社 平成17年7月 執行役員 CHUGOKU PAINTS B.V.取締役社長 平成19年6月 取締役就任 CHUGOKU PAINTS B.V.取締役社長 兼 CHUGOKU PAINTS(UK) Ltd. 取締役社長 兼 欧州・米国担当 平成21年4月 取締役 CHUGOKU MARINE PAINTS (Shanghai), Ltd. 董事長総経理 平成22年4月 取締役 CHUGOKU MARINE PAINTS (Shanghai), Ltd. 董事長総経理 兼 CHUGOKU MARINE PAINTS (Guang Dong), Ltd. 董事長総経理 (現在)	(注)3	21
取締役	技術本部長	尾野真史	昭和25年6月13日生	昭和50年4月 当社入社 平成17年7月 執行役員 マリンコーティングス ディビジョン バイスプレジデント 平成18年7月 執行役員 船舶塗料事業本部 技術センター副所長 平成19年6月 取締役就任 船舶塗料事業本部 技術センター副所長 平成21年4月 取締役 技術本部副本部長 平成23年4月 取締役 技術本部長(現在)	(注)3	10
取締役	技術本部 副本部長	河添正雄	昭和25年6月17日生	昭和53年4月 当社入社 平成17年7月 執行役員 インダストリアル ディビジョン バイスプレジデント 平成18年7月 執行役員 工業塗料事業本部 技術センター所長 平成19年6月 取締役就任 工業塗料事業本部 技術センター所長 平成21年4月 取締役 技術本部副本部長(現在)	(注)3	6
取締役	生産本部長	土井常雄	昭和24年6月26日生	昭和48年4月 当社入社 平成18年7月 執行役員 CHUGOKU MARINE PAINTS (Shanghai), Ltd.取締役 工場担当 兼 技術部長 平成19年6月 取締役就任 生産本部長(現在)	(注)3	16
取締役	営業本部 営業企画 部長	三好秀則	昭和27年2月12日生	昭和50年4月 当社入社 平成10年7月 船舶塗料事業本部 企画室長 平成19年7月 執行役員 船舶塗料事業本部 企画室長 平成21年4月 執行役員 営業本部 営業企画部長 平成21年6月 取締役就任 営業本部 営業企画部長 (現在)	(注)3	4

役名	職名	氏名	生年月日	略歴	任期	所有株式数(千株)
監査役 (常勤)		宮原 忠之	昭和20年 8月25日生	昭和44年 4月 当社入社 昭和61年 4月 経営企画室長 平成 3年 7月 船舶塗料本部企画室長 平成11年 3月 管理本部広島管理部長 兼 生産センター大竹工場長 平成14年 1月 生産統括部長 平成20年 4月 管理本部長付 平成20年 6月 常勤監査役就任(現在)	(注) 2	8
監査役 (常勤)		伊達 満	昭和25年 8月28日生	昭和46年 5月 当社入社 平成 7年 5月 大竹化学(株)(現 大竹明新化学㈱)取締役 管理部長 平成 9年 9月 管理本部 広島管理部 経理グループリーダー 平成14年 7月 コーポレート ディビジョン 管理統括部 経理部長 平成19年 5月 管理本部 管理統括部 経理部長 平成23年 6月 常勤監査役就任(現在)	(注) 4	6
監査役		浦部 善教	昭和15年 4月 5日生	昭和35年 4月 広島国税局入局 平成10年 7月 広島西税務署長 平成11年 7月 同署退職 平成11年 8月 税理士業開業(現在) 平成16年 6月 当社監査役就任(現在)	(注) 2	5
監査役		岡田 弘	昭和21年 9月19日生	昭和40年 4月 広島国税局入局 平成12年 7月 出雲税務署長 平成16年 7月 福山税務署長 平成17年 7月 同署退職 平成17年 8月 税理士開業(現在) 平成22年 6月 当社補欠監査役就任 平成23年 6月 当社監査役就任(現在)	(注) 4	
計						337

- (注) 1 監査役 浦部善教、岡田弘は会社法第2条第16号に定める社外監査役であります。  
2 平成20年 6月26日開催の定時株主総会の終結の時から 4年間。  
3 平成23年 6月28日開催の定時株主総会の終結の時から 2年間。  
4 平成23年 6月28日開催の定時株主総会の終結の時から 4年間。  
5 当社では、業務執行に必要な権限委譲を行うことで目標達成の迅速化と効率化を図るため、執行役員制度を導入しております。

役名及び職名	氏名
執行役員 株式会社シーエムピー企画 代表取締役社長	大浦 隆志
執行役員 管理本部 経営企画部長	羽野 清孝
執行役員 CHUGOKU PAINTS B.V.取締役社長 兼 CHUGOKU PAINTS(UK),LTD.取締役社長 兼 CHUGOKU PAINTS(Germany)G.M.B.H.取締役社長	近藤 俊昭
執行役員 営業本部 国内営業統括部長	吉野 實

(参考)平成23年7月1日付予定の執行役員体制

役名及び職名	氏名
上席執行役員 CHUGOKU PAINTS B.V.取締役社長 兼 CHUGOKU PAINTS(UK),LTD.取締役社長 兼 CHUGOKU PAINTS(Germany)G.M.B.H.取締役社長	近藤 俊 昭
上席執行役員 営業本部 国内営業統括部長	吉野 實
執行役員 CHUGOKU MARINE PAINTS(Shanghai), Ltd. 取締役	鬼石 康之
執行役員 技術本部 建材技術部長	増田 章

6 当社は、監査役の現員数を欠くことになる場合に備え、会社法第329条第2項に定める補欠監査役1名を選任しております。補欠監査役の略歴は次のとおりであります。

なお、補欠監査役伊藤和男は、会社法第2条第16号に定める社外監査役であります。

氏名	生年月日	略歴	所有株式数 (千株)
伊藤 和 男	昭和22年1月19日生	昭和40年4月 広島国税局入局 平成11年7月 三次税務署長 平成14年7月 松江税務署長 平成17年7月 福山税務署長 平成18年7月 同署退職 平成18年8月 税理士開業(現在) 平成23年6月 当社補欠監査役就任(現在)	

## 6【コーポレート・ガバナンスの状況等】

### (1)【コーポレート・ガバナンスの状況】

#### 企業統治の体制

##### イ．企業統治体制の概要

当社では、取締役会と監査役会を基本に、取締役の職務の執行を監督する体制をとっております。

これに加え、業務運営責任の明確化を図る一環として執行役員制度を採用し、取締役および執行役員からなる経営会議を設け、業務執行に係る重要事項を審議している他、役付役員および各本部長による常務会を開催し、業務執行に係る情報の交換を行っております。

##### ロ．企業統治の体制を採用する理由

当社の企業規模や事業の特性などを総合的に勘案した結果、現行の体制が経営の意思決定と業務執行の適正化に適すると判断されたことによるものであります。

#### ハ．その他の企業統治に関する事項

##### ・内部統制システムの整備の状況

平成18年5月10日開催の取締役会において、「内部統制システムの構築に関する基本方針規程」を決議し、以後継続的見直しを行うとともに、同規程に基づき各種の専門委員会を組織するなど、取締役の善管注意義務の履行と業務の適正を確保するための体制を整備・運用しております。

また、金融商品取引法において、内部統制報告制度が平成20年度決算より上場企業に適用されたことを受け、財務報告の信頼性に係る内部統制の有効性を評価する体制を整備しております。

##### ・リスク管理体制の整備の状況

役付取締役、各本部長および各企画部長、ならびに法務室長を常任委員とするリスク管理委員会を設け、企業集団におけるリスクの発見・評価と対策の推進を監督するとともに、必要に応じ更なる対応を指示する体制を整備しております。

#### 〔業務執行、経営の監視の仕組み及び内部統制システムとリスク管理体制〕

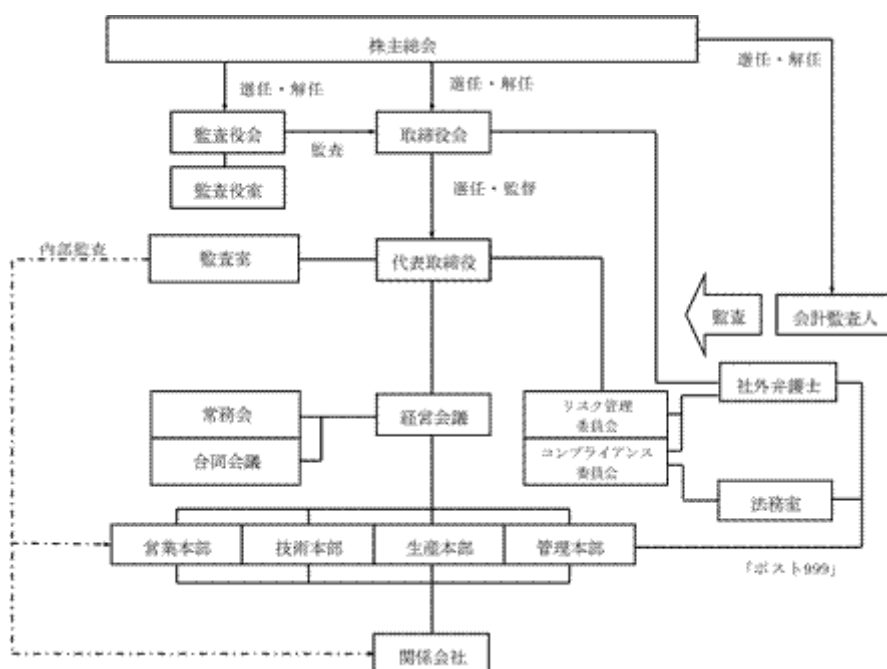

内部監査及び監査役監査の状況

内部監査部門である社長直轄の監査室には平成23年3月31日現在3名が配置されており、各業務部門における業務の有効性ととともに、適法性・適正性の観点から監査を行い、かつ当該監査の結果について遅滞なく常勤監査役に報告する体制をとっております。

当社は監査役会設置会社の形態を採用しております。監査役は、平成23年3月31日現在において4名が選任され、うち2名は常勤監査役であります。

各監査役は、監査役監査基準に則り、独立性を保持しつつ予防に主眼を置いた監査を実施しており、監査役は取締役会はじめ主要な会議に出席するだけでなく、各拠点などに出向き現状を把握し、問題点を指摘しています。また、監査役会は、会計監査人と適宜意見交換を行い、監査の実効性を高めております。

なお、常勤監査役宮原忠之氏、伊達満氏の両名は、管理部門における長年の実務経験を有し、また監査役浦部善教氏、岡田弘氏の両名は税理士資格を有しており、いずれも財務および会計に関する相当程度の知見を有しております。

社外監査役

当社の社外監査役は2名であります。

社外監査役浦部善教氏および岡田弘氏は、いずれも当社との人的、資本的または取引関係その他利害関係を有しておらず、東京証券取引所が確保を義務付ける一般株主と利益相反が生じるおそれのない独立役員であり、業務の適正性・適法性の観点から取締役の職務の執行を監督しております。

社外監査役は、監査室による内部監査の結果について、常勤監査役を通じ、または直接報告を受けるとともに、会計監査人との意見交換に参加し、監査の実効性を高めております。

当社は社外取締役を選任しておりません。監査役4名のうち2名を社外監査役とすることで、外部からの客観的、中立的な経営監督が十分に機能する体制が整っていると考えられることから、現状の体制としているものであります。

取締役の定数

当社の取締役は15名以内とする旨を定款に定めております。

取締役の選任及び解任の決議要件

当社は、取締役の選任決議について、議決権を行使することができる株主の議決権の3分の1以上を有する株主が出席し、その議決権の過半数をもって行う旨を定款に定めております。

また、取締役の選任決議は、累積投票によらないものとする旨を定款に定めております。

役員報酬等

イ．役員区分ごとの報酬等の総額、報酬等の種類別の総額及び対象となる役員の員数

役員区分	報酬等の総額 (百万円)	報酬等の種類別の総額(百万円)				対象となる 役員の員数 (人)
		基本報酬	ストック オプション	賞与	退職慰労金	
取締役 (社外取締役 を除く。)	315	247		67		13
監査役 (社外監査役 を除く。)	45	42		2		2
社外役員	19	18		1		2

ロ．使用人兼務役員の使用人給与のうち重要なもの

総額(百万円)	対象となる役員の員数(人)	内容
223	9	使用人としての給与であります。

ハ．役員の報酬等の額又はその算定方法の決定に関する方針の内容及び決定方法

当社の役員の報酬等の額は、株主総会で決議を得た年額の範囲内で、取締役につきましては取締役会の決議により、監査役につきましては監査役の協議により決定しております。

#### 会計監査の状況

当社は、会計監査人である新日本有限責任監査法人と会社法監査及び金融商品取引法監査について監査契約を締結しております。また、同監査法人と非監査業務である国際財務報告基準への移行等に係る助言業務について契約を締結しております。なお、同監査法人及び監査に従事する同監査法人の業務執行社員と当社の間には、特別の利害関係はありません。

当期において業務を執行した公認会計士の氏名、会計監査業務に係る補助者の構成については下記のとおりです。

- ・業務執行した公認会計士の氏名

指定有限責任社員 業務執行社員 高橋秀法、櫻井 均、中川政人

継続監査年数については、全員7年以内であるため記載を省略しております。

同監査法人は既に自主的に業務執行社員について、当社の会計監査に一定期間を超えて関与することのないよう措置を取っております。

- ・会計監査業務に係る補助者の構成

公認会計士 7名、その他 15名

#### 株主総会決議事項を取締役会で決議することができる事項

- ・自己株式の取得

当社は、経営環境の変化に対応した機動的な資本政策の遂行を可能にするため、会社法第165条第2項の規定により、取締役会の決議をもって自己の株式を市場取引等により取得することができる旨を定款に定めております。

- ・中間配当

当社は、会社法第454条第5項の規定により、取締役会の決議によって、毎年9月30日を基準日として中間配当を行うことができる旨を定款に定めております。これは、剰余金の配当を取締役会の権限とすることにより、株主への機動的な利益還元を行うことを目的とするものであります。

#### 株主総会の特別決議要件

当社は、会社法第309条第2項に定める株主総会の特別決議について、議決権を行使することができる株主の議決権の3分の1以上を有する株主が出席し、その議決権の3分の2以上をもって行う旨を定款に定めております。これは、株主総会における特別決議の定足数を緩和することにより、株主総会の円滑な運営を行うことを目的とするものであります。

#### 株式の保有状況

イ．投資株式のうち保有目的が純投資以外の目的であるものの銘柄数及び貸借対照表計上額の合計  
44銘柄 4,631百万円

ロ．保有目的が純投資目的以外の目的である投資株式の銘柄、株式数、貸借対照表計上額及び保有目的  
前事業年度  
特定投資株式

銘柄	株式数(株)	貸借対照表計上額 (百万円)	保有目的
(株)広島銀行	3,036,000	1,199	取引先との関係強化
SAMHWA PAINTS INDUSTRIAL Co.,Ltd.	2,688,000	986	同上
飯野海運(株)	896,293	558	同上
(株)三菱UFJフィナンシャル・グループ	802,000	392	同上
(株)商船三井	476,000	319	同上
三菱重工業(株)	400,000	154	同上
J S T(株)	340,000	108	同上
(株)百十四銀行	276,000	100	同上
東京海上ホールディングス(株)	37,800	99	同上
(株)みずほフィナンシャルグループ	510,000	94	同上



当事業年度  
特定投資株式

銘柄	株式数(株)	貸借対照表計上額 (百万円)	保有目的
(株)広島銀行	3,036,000	1,095	取引先との関係強化
SAMHWA PAINTS INDUSTRIAL Co.,Ltd.	2,688,000	771	同上
飯野海運(株)	916,657	415	同上
(株)三菱UFJフィナンシャル・グループ	802,000	307	同上
(株)商船三井	476,000	228	同上
三菱重工業(株)	400,000	152	同上
HAIPHONG PAINT JOINT STOCK COMPANY	696,000	94	同上
(株)百十四銀行	276,000	86	同上
東京海上ホールディングス(株)	37,800	84	同上
永大産業(株)	200,000	77	同上
内海造船(株)	193,000	73	同上
(株)みずほフィナンシャルグループ	510,000	70	同上
佐世保重工業(株)	326,826	55	同上
(株)名村造船所	109,000	45	同上
(株)ウッドワン	100,000	44	同上
日本郵船(株)	134,640	43	同上
JXホールディングス(株)	55,640	31	同上
(株)りそなホールディングス	41,700	16	同上
(株)山口フィナンシャルグループ	21,250	16	同上
新和内航海運(株)	36,326	15	同上
NSユニテッド(株)	89,086	15	同上
住友重機械工業(株)	20,000	10	同上
第一中央汽船(株)	64,000	10	同上
日新商事(株)	10,000	7	同上
乾汽船(株)	10,000	4	同上
共栄タンカー(株)	10,000	1	同上
双日(株)	10,000	1	同上
明治海運(株)	1,000	0	同上

みなし保有株式

該当事項はありません。

八．保有目的が純投資目的である投資株式の前事業年度及び当事業年度における貸借対照表計上額の合計額並びに当事業年度における受取配当金、売却損益及び評価損益の合計額  
該当事項はありません。

(2) 【監査報酬の内容等】

【監査公認会計士等に対する報酬の内容】

区分	前連結会計年度		当連結会計年度	
	監査証明業務に基づく報酬(百万円)	非監査業務に基づく報酬(百万円)	監査証明業務に基づく報酬(百万円)	非監査業務に基づく報酬(百万円)
提出会社	51	1	51	3

**【その他重要な報酬の内容】**

(前連結会計年度)

当社連結子会社であるCHUGOKU MARINE PAINTS(Hong Kong),Ltd.、CHUGOKU MARINE PAINTS(Shanghai),Ltd.、CHUGOKU MARINE PAINTS(Guang Dong),Ltd.、CHUGOKU MARINE PAINTS(Singapore)Pte.,Ltd.、CHUGOKU PAINTS B.V. 他6社は、当社の監査公認会計士等と同一のネットワーク(Ernst & Young)に属しているメンバーファームに対して、監査証明業務に基づく報酬73百万円、非監査業務に基づく報酬3百万円を支払っております。

(当連結会計年度)

当社連結子会社であるCHUGOKU MARINE PAINTS(Hong Kong),Ltd.、CHUGOKU MARINE PAINTS(Shanghai),Ltd.、CHUGOKU MARINE PAINTS(Guang Dong),Ltd.、CHUGOKU MARINE PAINTS(Singapore)Pte.,Ltd.、CHUGOKU PAINTS B.V. 他7社は、当社の監査公認会計士等と同一のネットワーク(Ernst & Young)に属しているメンバーファームに対して、監査証明業務に基づく報酬72百万円、非監査業務に基づく報酬0百万円を支払っております。

**【監査公認会計士等の提出会社に対する非監査業務の内容】**

(前連結会計年度)

当社が監査公認会計士等に対して報酬を支払っている非監査業務の内容は、国際財務報告基準への移行等に係る助言業務であります。

(当連結会計年度)

当社が監査公認会計士等に対して報酬を支払っている非監査業務の内容は、国際財務報告基準への移行等に係る助言業務であります。

**【監査報酬の決定方針】**

過去の実績、事業の規模・特性、監査受嘱者及び監査従事者の人数、監査日程等を勘案し、監査役会の事前同意を得た上で決定しております。

## 第5【経理の状況】

### 1 連結財務諸表及び財務諸表の作成方法について

(1) 当社の連結財務諸表は、「連結財務諸表の用語、様式及び作成方法に関する規則」(昭和51年大蔵省令第28号、以下「連結財務諸表規則」という。)に基づいて作成しております。

なお、前連結会計年度(平成21年4月1日から平成22年3月31日まで)は、改正前の連結財務諸表規則に基づき、当連結会計年度(平成22年4月1日から平成23年3月31日まで)は、改正後の連結財務諸表規則に基づいて作成しております。

(2) 当社の財務諸表は、「財務諸表等の用語、様式及び作成方法に関する規則」(昭和38年大蔵省令第59号、以下「財務諸表等規則」という。)に基づいて作成しております。

なお、前事業年度(平成21年4月1日から平成22年3月31日まで)は、改正前の財務諸表等規則に基づき、当事業年度(平成22年4月1日から平成23年3月31日まで)は、改正後の財務諸表等規則に基づいて作成しております。

### 2 監査証明について

当社は、金融商品取引法第193条の2第1項の規定に基づき、前連結会計年度(平成21年4月1日から平成22年3月31日まで)の連結財務諸表及び前事業年度(平成21年4月1日から平成22年3月31日まで)の財務諸表並びに当連結会計年度(平成22年4月1日から平成23年3月31日まで)の連結財務諸表及び当事業年度(平成22年4月1日から平成23年3月31日まで)の財務諸表について、新日本有限責任監査法人により監査を受けております。

### 3 連結財務諸表等の適正性を確保するための特段の取組みについて

当社は、連結財務諸表等の適正性を確保するための特段の取組みを行っております。具体的には、会計基準等の内容を適切に把握できる体制を整備するため、公益財団法人財務会計基準機構へ加入し、また、定期的に監査法人の主催するセミナー等に参加しております。

1【連結財務諸表等】  
 (1)【連結財務諸表】  
 【連結貸借対照表】

(単位：百万円)

	前連結会計年度 (平成22年3月31日)	当連結会計年度 (平成23年3月31日)
<b>資産の部</b>		
流動資産		
現金及び預金	14,767	12,412
受取手形及び売掛金	35,302	41,758
有価証券	399	607
商品及び製品	7,798	7,973
仕掛品	410	390
原材料及び貯蔵品	4,621	5,793
繰延税金資産	1,024	826
その他	697	1,097
貸倒引当金	952	789
流動資産合計	64,068	70,070
固定資産		
有形固定資産		
建物及び構築物	14,295	14,807
減価償却累計額	7,981	8,213
建物及び構築物(純額)	6,314	6,593
機械装置及び運搬具	11,486	12,129
減価償却累計額	8,944	9,148
機械装置及び運搬具(純額)	2,541	2,980
工具、器具及び備品	3,359	3,396
減価償却累計額	2,719	2,845
工具、器具及び備品(純額)	640	551
土地	<sup>2</sup> 13,164	<sup>2</sup> 13,131
リース資産	210	221
減価償却累計額	88	109
リース資産(純額)	121	111
建設仮勘定	1,612	115
有形固定資産合計	24,394	23,484
無形固定資産		
無形固定資産	841	878
投資その他の資産		
投資有価証券	<sup>1</sup> 5,823	<sup>1</sup> 4,708
繰延税金資産	268	453
その他	1,000	756
貸倒引当金	50	46
投資その他の資産合計	7,042	5,872
固定資産合計	32,278	30,235
資産合計	96,346	100,305

	前連結会計年度 (平成22年3月31日)	当連結会計年度 (平成23年3月31日)
<b>負債の部</b>		
流動負債		
支払手形及び買掛金	12,976	17,368
短期借入金	20,659	19,529
1年内返済予定の長期借入金	1,819	<sup>1</sup> 1,147
未払金	2,590	3,097
未払費用	2,358	1,934
リース債務	47	45
未払法人税等	2,893	1,225
繰延税金負債	0	-
賞与引当金	89	93
製品保証引当金	188	105
その他	500	598
流動負債合計	44,124	45,145
固定負債		
長期借入金	<sup>1</sup> 1,182	1,920
長期未払金	295	293
リース債務	78	72
繰延税金負債	181	32
再評価に係る繰延税金負債	<sup>2</sup> 3,026	<sup>2</sup> 3,026
退職給付引当金	596	604
その他	321	335
固定負債合計	5,683	6,285
負債合計	49,808	51,431
純資産の部		
株主資本		
資本金	11,626	11,626
資本剰余金	7,783	7,783
利益剰余金	25,739	30,547
自己株式	194	201
株主資本合計	44,954	49,756
その他の包括利益累計額		
その他有価証券評価差額金	535	47
土地再評価差額金	<sup>2</sup> 3,168	<sup>2</sup> 3,168
為替換算調整勘定	5,170	7,228
その他の包括利益累計額合計	1,466	4,011
少数株主持分	3,049	3,129
純資産合計	46,538	48,874
負債純資産合計	96,346	100,305

【連結損益計算書及び連結包括利益計算書】  
【連結損益計算書】

(単位：百万円)

	前連結会計年度 (自平成21年4月1日 至平成22年3月31日)	当連結会計年度 (自平成22年4月1日 至平成23年3月31日)
売上高	86,810	96,595
売上原価	1, 3 56,833	1, 3 67,751
売上総利益	29,976	28,844
販売費及び一般管理費	2, 3 19,981	2, 3 20,020
営業利益	9,995	8,823
営業外収益		
受取利息	51	91
受取配当金	127	147
受取ロイヤリティー	73	76
技術指導料	140	137
受取保険金	117	-
その他	377	379
営業外収益合計	888	832
営業外費用		
支払利息	351	267
為替差損	30	68
その他	234	204
営業外費用合計	616	541
経常利益	10,268	9,114
特別利益		
固定資産売却益	4 6	4 5
投資有価証券売却益	0	112
貸倒引当金戻入額	-	61
製品保証引当金戻入額	-	19
その他	-	2
特別利益合計	7	201
特別損失		
固定資産売却損	5 4	5 0
投資有価証券評価損	124	257
その他	7	29
特別損失合計	136	288
税金等調整前当期純利益	10,138	9,027
法人税、住民税及び事業税	4,060	2,596
法人税等調整額	246	109
法人税等合計	3,814	2,706
少数株主損益調整前当期純利益	-	6,320
少数株主利益	901	619
当期純利益	5,422	5,701

【連結包括利益計算書】

(単位：百万円)

	前連結会計年度 (自 平成21年 4月 1日 至 平成22年 3月31日)	当連結会計年度 (自 平成22年 4月 1日 至 平成23年 3月31日)
少数株主損益調整前当期純利益	-	6,320
その他の包括利益		
その他有価証券評価差額金	-	487
為替換算調整勘定	-	2,280
その他の包括利益合計	-	<sup>2</sup> 2,767
包括利益	-	<sup>1</sup> 3,553
(内訳)		
親会社株主に係る包括利益	-	3,156
少数株主に係る包括利益	-	396

## 【連結株主資本等変動計算書】

(単位：百万円)

	前連結会計年度 (自 平成21年 4月 1日 至 平成22年 3月31日)	当連結会計年度 (自 平成22年 4月 1日 至 平成23年 3月31日)
<b>株主資本</b>		
<b>資本金</b>		
前期末残高	11,626	11,626
当期変動額		
当期変動額合計	-	-
当期末残高	11,626	11,626
<b>資本剰余金</b>		
前期末残高	7,783	7,783
当期変動額		
自己株式の処分	0	-
当期変動額合計	0	-
当期末残高	7,783	7,783
<b>利益剰余金</b>		
前期末残高	21,210	25,739
当期変動額		
剰余金の配当	893	893
当期純利益	5,422	5,701
当期変動額合計	4,528	4,807
当期末残高	25,739	30,547
<b>自己株式</b>		
前期末残高	187	194
当期変動額		
自己株式の取得	7	6
自己株式の処分	0	-
当期変動額合計	7	6
当期末残高	194	201
<b>株主資本合計</b>		
前期末残高	40,433	44,954
当期変動額		
剰余金の配当	893	893
当期純利益	5,422	5,701
自己株式の取得	7	6
自己株式の処分	0	-
当期変動額合計	4,521	4,801
当期末残高	44,954	49,756



	前連結会計年度 (自 平成21年 4月 1日 至 平成22年 3月31日)	当連結会計年度 (自 平成22年 4月 1日 至 平成23年 3月31日)
<b>その他の包括利益累計額</b>		
<b>その他有価証券評価差額金</b>		
前期末残高	15	535
当期変動額		
株主資本以外の項目の当期変動額（純額）	550	487
当期変動額合計	550	487
当期末残高	535	47
<b>土地再評価差額金</b>		
前期末残高	3,168	3,168
当期変動額		
株主資本以外の項目の当期変動額（純額）	-	-
当期変動額合計	-	-
当期末残高	3,168	3,168
<b>為替換算調整勘定</b>		
前期末残高	5,735	5,170
当期変動額		
株主資本以外の項目の当期変動額（純額）	564	2,057
当期変動額合計	564	2,057
当期末残高	5,170	7,228
<b>その他の包括利益累計額合計</b>		
前期末残高	2,581	1,466
当期変動額		
株主資本以外の項目の当期変動額（純額）	1,115	2,545
当期変動額合計	1,115	2,545
当期末残高	1,466	4,011
<b>少数株主持分</b>		
前期末残高	2,161	3,049
当期変動額		
株主資本以外の項目の当期変動額（純額）	887	79
当期変動額合計	887	79
当期末残高	3,049	3,129
<b>純資産合計</b>		
前期末残高	40,013	46,538
当期変動額		
剰余金の配当	893	893
当期純利益	5,422	5,701
自己株式の取得	7	6
自己株式の処分	0	-
株主資本以外の項目の当期変動額（純額）	2,002	2,465
当期変動額合計	6,524	2,336
当期末残高	46,538	48,874

## 【連結キャッシュ・フロー計算書】

(単位：百万円)

	前連結会計年度 (自 平成21年 4月 1日 至 平成22年 3月31日)	当連結会計年度 (自 平成22年 4月 1日 至 平成23年 3月31日)
<b>営業活動によるキャッシュ・フロー</b>		
税金等調整前当期純利益	10,138	9,027
減価償却費	1,605	1,680
のれん償却額	21	21
貸倒引当金の増減額（ は減少）	317	89
退職給付引当金の増減額（ は減少）	72	16
その他の引当金の増減額（ は減少）	53	64
受取利息及び受取配当金	179	238
支払利息	351	267
為替差損益（ は益）	4	87
投資有価証券売却損益（ は益）	0	112
投資有価証券評価損益（ は益）	124	257
会員権評価損	7	-
固定資産除売却損益（ は益）	13	31
売上債権の増減額（ は増加）	2,825	8,683
たな卸資産の増減額（ は増加）	3,501	2,183
未払又は未収消費税等の増減額	45	116
仕入債務の増減額（ は減少）	655	5,157
割引手形の増減額（ は減少）	2,516	-
その他	874	644
小計	16,453	5,705
利息及び配当金の受取額	178	238
利息の支払額	359	272
法人税等の支払額	1,982	4,418
営業活動によるキャッシュ・フロー	14,290	1,252
<b>投資活動によるキャッシュ・フロー</b>		
定期預金の預入による支出	648	3,520
定期預金の払戻による収入	87	3,120
固定資産の取得による支出	2,176	1,341
固定資産の売却による収入	43	8
有価証券の純増減額（ は増加）	-	249
投資有価証券の取得による支出	110	21
投資有価証券の売却による収入	1	230
その他	3	5
投資活動によるキャッシュ・フロー	2,805	1,768

	前連結会計年度 (自 平成21年 4月 1日 至 平成22年 3月31日)	当連結会計年度 (自 平成22年 4月 1日 至 平成23年 3月31日)
<b>財務活動によるキャッシュ・フロー</b>		
短期借入金の純増減額（ は減少）	4,503	471
長期借入れによる収入	-	1,900
長期借入金の返済による支出	149	1,833
自己株式の売却による収入	0	-
自己株式の取得による支出	7	6
配当金の支払額	892	893
少数株主への配当金の支払額	262	312
少数株主からの払込みによる収入	76	-
その他	51	53
<b>財務活動によるキャッシュ・フロー</b>	<b>5,790</b>	<b>1,671</b>
現金及び現金同等物に係る換算差額	260	535
<b>現金及び現金同等物の増減額（ は減少）</b>	<b>5,955</b>	<b>2,721</b>
現金及び現金同等物の期首残高	8,591	14,547
<b>現金及び現金同等物の期末残高</b>	<b>14,547</b>	<b>11,825</b>

【連結財務諸表作成のための基本となる重要な事項】

項目	前連結会計年度 (自 平成21年4月1日 至 平成22年3月31日)	当連結会計年度 (自 平成22年4月1日 至 平成23年3月31日)
1 連結の範囲に関する事項	すべての子会社を連結しております。 連結子会社の数 25社 連結子会社は、「第1 企業の概況 4 関係会社の状況」に記載しているため省略しております。	同左
2 持分法の適用に関する事項	非連結子会社及び関連会社はありません。	同左
3 連結子会社の事業年度等に関する事項	神戸ペイント(株)を除く連結子会社24社の決算日は12月31日であります。連結財務諸表の作成にあたっては、各社の決算日の財務諸表を使用しておりますが、連結決算日との間に生じた重要な取引については連結上の必要な調整を行っております。	同左
4 会計処理基準に関する事項	<p>(1) 重要な資産の評価基準及び評価方法</p> <p>有価証券</p> <p>a 満期保有目的の債券 償却原価法(定額法)</p> <p>b その他有価証券 時価のあるもの 決算期末日の市場価格等に基づく時価法(評価差額は全部純資産直入法により処理し、売却原価は移動平均法により算定)</p> <p>時価のないもの 移動平均法による原価法</p> <p>デリバティブ 時価法</p> <p>たな卸資産 主として移動平均法による原価法(貸借対照表価額については収益性の低下による簿価切下げの方法)によっております。</p> <p>(2) 重要な減価償却資産の減価償却の方法</p> <p>有形固定資産(リース資産を除く) 定率法によっております。ただし、平成10年4月1日以降に取得した建物(建物附属設備を除く)については、定額法によっております。また、在外連結子会社は主として定額法によっております。</p> <p>なお、主な耐用年数は以下のとおりであります。</p> <p>建物及び構築物 7～50年 機械装置及び運搬具 4～17年 工具、器具及び備品 2～10年</p>	<p>(1) 重要な資産の評価基準及び評価方法</p> <p>有価証券</p> <p>a 満期保有目的の債券 同左</p> <p>b その他有価証券 時価のあるもの 同左</p> <p>時価のないもの 同左</p> <p>デリバティブ 同左</p> <p>たな卸資産 同左</p> <p>(2) 重要な減価償却資産の減価償却の方法</p> <p>有形固定資産(リース資産を除く) 同左</p>

項目	前連結会計年度 (自 平成21年4月1日 至 平成22年3月31日)	当連結会計年度 (自 平成22年4月1日 至 平成23年3月31日)
	<p>無形固定資産（リース資産を除く） 定額法によっております。 ただし、ソフトウェア（自社利用分） については、社内における利用可能期 間（3年から5年）に基づく定額法 によっております。</p> <p>リース資産 所有権移転外ファイナンス・リース 取引に係るリース資産 リース期間を耐用年数とし、残存価 額をゼロとする定額法によっており ます。</p> <p>(3) 重要な引当金の計上基準</p> <p>貸倒引当金 債権の貸倒れによる損失に備えるた め、一般債権については貸倒実績率に より、貸倒懸念債権等特定の債権につ いては、個別に回収可能性を検討し、 回収不能見込額を計上しております。</p> <p>賞与引当金 一部の連結子会社は、従業員の賞与 の支給に備えるため支給見込額に基 づく当連結会計年度負担額を計上し ております。</p> <p>製品保証引当金 売渡製品の保証期間に基づいて発生 する補償費に備えるため、年間売上高 に対する補償費の実績割合を勘案し て計上しております。</p>	<p>無形固定資産（リース資産を除く） 同左</p> <p>リース資産 同左</p> <p>(3) 重要な引当金の計上基準</p> <p>貸倒引当金 同左</p> <p>賞与引当金 同左</p> <p>製品保証引当金 同左</p>

項目	前連結会計年度 (自 平成21年 4月 1日 至 平成22年 3月31日)	当連結会計年度 (自 平成22年 4月 1日 至 平成23年 3月31日)
	<p>退職給付引当金</p> <p>提出会社は、従業員の退職給付に備えるため、当連結会計年度末における退職給付債務及び年金資産の見込額に基づき、当連結会計年度末において発生していると認められる額を計上しております。</p> <p>なお、会計基準変更時差異(1,296百万円)については、15年による按分額を費用処理しております。数理計算上の差異は、各連結会計年度の発生時における従業員の平均残存勤務期間以内の一定の年数(10年)による定額法により按分した額をそれぞれ発生の翌連結会計年度から費用処理しております。</p> <p>また、退職給付引当金には、提出会社の相談役・顧問及び理事の退職慰労金の支給に備えるため、内規に基づく期末要支給額(19百万円)が含まれております。</p> <p>一部の連結子会社については、簡便法を採用しております。</p> <p>(会計方針の変更)</p> <p>当連結会計年度より、「「退職給付に係る会計基準」の一部改正(その3)」(企業会計基準第19号 平成20年7月31日)を適用しております。</p> <p>なお、これによる営業利益、経常利益及び税金等調整前当期純利益に与える影響はありません。</p> <p>(4) 重要な外貨建の資産又は負債の本邦通貨への換算基準</p> <p>外貨建金銭債権債務は、決算日の直物為替相場により円貨に換算し、換算差額は損益として処理しております。</p> <p>なお、在外子会社の資産及び負債は、決算日の直物為替相場により円貨に換算し、収益及び費用は期中平均相場により円貨に換算し、換算差額は純資産の部における為替換算調整勘定及び少数株主持分に含めて計上しております。</p>	<p>退職給付引当金</p> <p>提出会社は、従業員の退職給付に備えるため、当連結会計年度末における退職給付債務及び年金資産の見込額に基づき、当連結会計年度末において発生していると認められる額を計上しております。</p> <p>なお、会計基準変更時差異(1,296百万円)については、15年による按分額を費用処理しております。数理計算上の差異は、各連結会計年度の発生時における従業員の平均残存勤務期間以内の一定の年数(10年)による定額法により按分した額をそれぞれ発生の翌連結会計年度から費用処理しております。</p> <p>また、退職給付引当金には、提出会社の顧問及び理事の退職慰労金の支給に備えるため、内規に基づく期末要支給額(20百万円)が含まれております。</p> <p>一部の連結子会社については、簡便法を採用しております。</p> <p>(4) 重要な外貨建の資産又は負債の本邦通貨への換算基準 同左</p>

項目	前連結会計年度 (自 平成21年 4月 1日 至 平成22年 3月31日)	当連結会計年度 (自 平成22年 4月 1日 至 平成23年 3月31日)										
	<p>(5) 重要なヘッジ会計の方法</p> <p>ヘッジ会計の方法 一部の連結子会社は為替予約について振当処理を採用しております。</p> <p>ヘッジ手段とヘッジ対象</p> <table border="1" data-bbox="539 434 922 501"> <thead> <tr> <th>ヘッジ手段</th> <th>ヘッジ対象</th> </tr> </thead> <tbody> <tr> <td>為替予約</td> <td>外貨建債権債務</td> </tr> </tbody> </table> <p>ヘッジ方針 外貨建金銭債権債務に係る為替相場の変動リスクを回避するために、必要な範囲内で利用しております。</p> <p>ヘッジの有効性評価の方法 為替予約の締結時にリスク管理方法に従って、外貨建による同一金額で同一期日の為替予約をそれぞれ振当てているため、その後の為替相場の変動による相関関係は完全に確保されているので決算日における有効性の評価を省略しております。</p> <p>(6)</p> <p>(7)</p> <p>(8) その他連結財務諸表作成のための重要な事項 消費税等の処理方法 消費税等の処理方法は、税抜方式によっております。</p>	ヘッジ手段	ヘッジ対象	為替予約	外貨建債権債務	<p>(5) 重要なヘッジ会計の方法</p> <p>ヘッジ会計の方法 一部の連結子会社は為替予約について振当処理を採用しております。 また、金利スワップについて繰延ヘッジ処理を採用しております。</p> <p>ヘッジ手段とヘッジ対象</p> <table border="1" data-bbox="1010 434 1393 537"> <thead> <tr> <th>ヘッジ手段</th> <th>ヘッジ対象</th> </tr> </thead> <tbody> <tr> <td>為替予約</td> <td>外貨建債権債務</td> </tr> <tr> <td>金利スワップ</td> <td>借入金</td> </tr> </tbody> </table> <p>ヘッジ方針 為替予約 外貨建金銭債権債務に係る為替相場の変動リスクを回避するために、必要な範囲内で利用しております。 金利スワップ 借入金の金利変動リスクを回避する目的で行っております。</p> <p>ヘッジの有効性評価の方法 為替予約の締結時にリスク管理方法に従って、外貨建による同一金額で同一期日の為替予約をそれぞれ振当てているため、その後の為替相場の変動による相関関係は完全に確保されているので決算日における有効性の評価を省略しております。</p> <p>金利スワップ取引については、ヘッジ手段とヘッジ対象に関する重要な条件が同一であるため、有効性の評価を省略しております。</p> <p>(6) のれんの償却方法及び償却期間 のれんの償却については、5年間の定額法により、償却を行っております。</p> <p>(7) 連結キャッシュ・フロー計算書における資金の範囲 手許現金、随時引き出し可能な現金及び容易に換金可能であり、かつ、価値の変動について僅少なりリスクしか負わない取得日から3ヶ月以内に償還期限の到来する短期投資からなっております。</p> <p>(8) その他連結財務諸表作成のための重要な事項 同左</p>	ヘッジ手段	ヘッジ対象	為替予約	外貨建債権債務	金利スワップ	借入金
ヘッジ手段	ヘッジ対象											
為替予約	外貨建債権債務											
ヘッジ手段	ヘッジ対象											
為替予約	外貨建債権債務											
金利スワップ	借入金											

項目	前連結会計年度 (自 平成21年 4月 1日 至 平成22年 3月31日)	当連結会計年度 (自 平成22年 4月 1日 至 平成23年 3月31日)
5 連結子会社の資産及び負債の評価に関する事項	連結子会社の資産及び負債の評価については、全面時価評価法によっております。	
6 のれん及び負ののれんの償却に関する事項	のれん及び負ののれんは、5年間で均等償却しております。	
7 連結キャッシュ・フロー計算書における資金の範囲	連結キャッシュ・フロー計算書における資金(現金及び現金同等物)は、手許現金、随時引き出し可能な預金及び容易に換金可能であり、かつ、価値の変動について僅少なりリスクしか負わない取得日から3ヶ月以内に償還期限の到来する短期投資からなっております。	

【連結財務諸表作成のための基本となる重要な事項の変更】

前連結会計年度 (自 平成21年 4月 1日 至 平成22年 3月31日)	当連結会計年度 (自 平成22年 4月 1日 至 平成23年 3月31日)
<p>(工事契約に関する会計基準) 請負工事に係る収益の計上基準については、従来、工事完成基準を適用しておりましたが、当連結会計年度より、「工事契約に関する会計基準」(企業会計基準第15号 平成19年12月27日)及び「工事契約に関する会計基準の適用指針」(企業会計基準適用指針第18号 平成19年12月27日)を適用し、当連結会計年度に着手した工事契約から、当連結会計年度末までの進捗部分について成果の確実性が認められる工事については工事進行基準(工事の進捗率の見積りは原価比例法)を、その他の工事については工事完成基準を適用しております。なお、売上高、営業利益、経常利益及び税金等調整前当期純利益に与える影響はありません。</p>	<p>(資産除去債務に関する会計基準の適用) 当連結会計年度より、「資産除去債務に関する会計基準」(企業会計基準第18号 平成20年 3月31日)及び「資産除去債務に関する会計基準の適用指針」(企業会計基準適用指針第21号 平成20年 3月31日)を適用しております。 これに伴い、当連結会計年度の営業利益及び経常利益はそれぞれ11百万円、税金等調整前当期純利益は40百万円減少しております。</p>

【表示方法の変更】

前連結会計年度 (自 平成21年 4月 1日 至 平成22年 3月31日)	当連結会計年度 (自 平成22年 4月 1日 至 平成23年 3月31日)
	<p>(連結損益計算書) 当連結会計年度より、「連結財務諸表に関する会計基準」(企業会計基準第22号 平成20年12月26日)に基づき、「財務諸表等の用語、様式及び作成方法に関する規則等の一部を改正する内閣府令」(平成21年 3月24日内閣府令第5号)を適用し、「少数株主損益調整前当期純利益」の科目で表示しております。</p>



【追加情報】

前連結会計年度 (自 平成21年 4月 1日 至 平成22年 3月31日)	当連結会計年度 (自 平成22年 4月 1日 至 平成23年 3月31日)
	当連結会計年度より、「包括利益の表示に関する会計基準」(企業会計基準第25号 平成22年 6月30日)を適用しております。ただし、「その他の包括利益累計額」及び「その他の包括利益累計額合計」の前連結会計年度の金額は、「評価・換算差額等」及び「評価・換算差額等合計」の金額を記載しております。

【注記事項】

(連結貸借対照表関係)

前連結会計年度 (平成22年 3月31日)	当連結会計年度 (平成23年 3月31日)																														
<p>1 担保資産及び担保付債務</p> <p>担保に供している資産及び担保付債務は、次のとおりであります。</p> <table style="width: 100%; border-collapse: collapse;"> <tr> <td style="width: 50%;">担保資産</td> <td></td> </tr> <tr> <td>  投資有価証券</td> <td style="text-align: right;">1,133百万円</td> </tr> <tr> <td colspan="2"> </td> </tr> <tr> <td>担保付債務</td> <td></td> </tr> <tr> <td>  長期借入金</td> <td style="text-align: right;">500百万円</td> </tr> </table>	担保資産		投資有価証券	1,133百万円			担保付債務		長期借入金	500百万円	<p>1 担保資産及び担保付債務</p> <p>担保に供している資産及び担保付債務は、次のとおりであります。</p> <table style="width: 100%; border-collapse: collapse;"> <tr> <td style="width: 50%;">担保資産</td> <td></td> </tr> <tr> <td>  投資有価証券</td> <td style="text-align: right;">900百万円</td> </tr> <tr> <td colspan="2"> </td> </tr> <tr> <td>担保付債務</td> <td></td> </tr> <tr> <td>  1年内返済予定の長期借入金</td> <td style="text-align: right;">500百万円</td> </tr> </table>	担保資産		投資有価証券	900百万円			担保付債務		1年内返済予定の長期借入金	500百万円										
担保資産																															
投資有価証券	1,133百万円																														
担保付債務																															
長期借入金	500百万円																														
担保資産																															
投資有価証券	900百万円																														
担保付債務																															
1年内返済予定の長期借入金	500百万円																														
<p>2 土地の再評価に関する法律(平成10年 3月31日公布法律第34号)及び土地の再評価に関する法律の一部を改正する法律(平成11年 3月31日改正)に基づき、事業用土地の再評価を行っております。再評価の方法は、土地の再評価に関する法律施行令(平成10年 3月31日公布政令第119号)第2条第3号に定める固定資産税評価額に合理的な調整を行って算定する方法に基づいて算定しており、再評価差額のうち税効果相当額を固定負債の部に「再評価に係る繰延税金負債」として、その他の金額を純資産の部に「土地再評価差額金」として計上しております。</p> <table style="width: 100%; border-collapse: collapse;"> <tr> <td style="width: 50%;">再評価を行った年月日</td> <td style="width: 20%;">平成12年 3月31日</td> <td style="width: 30%;"></td> </tr> <tr> <td>再評価を行った土地の</td> <td></td> <td></td> </tr> <tr> <td>期末における時価と再</td> <td></td> <td></td> </tr> <tr> <td>評価後の帳簿価額と</td> <td style="text-align: right;">5,110百万円</td> <td></td> </tr> <tr> <td>の差額</td> <td></td> <td></td> </tr> </table>	再評価を行った年月日	平成12年 3月31日		再評価を行った土地の			期末における時価と再			評価後の帳簿価額と	5,110百万円		の差額			<p>2 土地の再評価に関する法律(平成10年 3月31日公布法律第34号)及び土地の再評価に関する法律の一部を改正する法律(平成11年 3月31日改正)に基づき、事業用土地の再評価を行っております。再評価の方法は、土地の再評価に関する法律施行令(平成10年 3月31日公布政令第119号)第2条第3号に定める固定資産税評価額に合理的な調整を行って算定する方法に基づいて算定しており、再評価差額のうち税効果相当額を固定負債の部に「再評価に係る繰延税金負債」として、その他の金額を純資産の部に「土地再評価差額金」として計上しております。</p> <table style="width: 100%; border-collapse: collapse;"> <tr> <td style="width: 50%;">再評価を行った年月日</td> <td style="width: 20%;">平成12年 3月31日</td> <td style="width: 30%;"></td> </tr> <tr> <td>再評価を行った土地の</td> <td></td> <td></td> </tr> <tr> <td>期末における時価と再</td> <td></td> <td></td> </tr> <tr> <td>評価後の帳簿価額と</td> <td style="text-align: right;">5,254百万円</td> <td></td> </tr> <tr> <td>の差額</td> <td></td> <td></td> </tr> </table>	再評価を行った年月日	平成12年 3月31日		再評価を行った土地の			期末における時価と再			評価後の帳簿価額と	5,254百万円		の差額		
再評価を行った年月日	平成12年 3月31日																														
再評価を行った土地の																															
期末における時価と再																															
評価後の帳簿価額と	5,110百万円																														
の差額																															
再評価を行った年月日	平成12年 3月31日																														
再評価を行った土地の																															
期末における時価と再																															
評価後の帳簿価額と	5,254百万円																														
の差額																															
<p>3 偶発債務</p> <p>保証債務</p> <p>  特約店への売上債権の回収に対する保証</p> <p>  三菱商事(株) 1,203百万円</p>	<p>3 偶発債務</p> <p>保証債務</p> <p>  特約店への売上債権の回収に対する保証</p> <p>  三菱商事(株) 1,195百万円</p>																														

(連結損益計算書関係)

前連結会計年度 (自平成21年4月1日 至平成22年3月31日)	当連結会計年度 (自平成22年4月1日 至平成23年3月31日)
1 通常の販売目的で保有するたな卸資産の収益性の低下による簿価切下額 売上原価 34百万円	1 通常の販売目的で保有するたな卸資産の収益性の低下による簿価切下額 売上原価 60百万円
2 販売費及び一般管理費の主要な費目と金額は次のとおりであります。 減価償却費 480百万円 貸倒引当金繰入額 393 " 賞与引当金繰入額 72 " 製品保証引当金繰入額 79 " 退職給付費用 454 " 役員報酬及び従業員給料等 6,389 " 運送費 3,265 " 販売手数料 2,162 "	2 販売費及び一般管理費の主要な費目と金額は次のとおりであります。 減価償却費 505百万円 賞与引当金繰入額 62 " 退職給付費用 436 " 役員報酬及び従業員給料等 6,249 " 運送費 3,665 " 販売手数料 2,401 "
3 一般管理費及び当期製造費用に含まれる研究開発費は、次のとおりであります。 一般管理費 694百万円 当期製造費用 1,244 " 計 1,939百万円	3 一般管理費及び当期製造費用に含まれる研究開発費は、次のとおりであります。 一般管理費 546百万円 当期製造費用 1,362 " 計 1,908百万円
4 特別利益「固定資産売却益」の内訳は次のとおりであります。 機械装置及び運搬具 6百万円 工具、器具及び備品 0 " 計 6百万円	4 特別利益「固定資産売却益」の内訳は次のとおりであります。 機械装置及び運搬具 1百万円 工具、器具及び備品 0 " 土地 2 " 計 5百万円
5 特別損失「固定資産売却損」の内訳は次のとおりであります。 機械装置及び運搬具 0百万円 工具、器具及び備品 3 " 計 4百万円	5 特別損失「固定資産売却損」の内訳は次のとおりであります。 機械装置及び運搬具 0百万円 工具、器具及び備品 0 " 土地 0 " 計 0百万円

(連結包括利益計算書関係)

当連結会計年度(自平成22年4月1日至平成23年3月31日)

1 当連結会計年度の直前連結会計年度における包括利益	
親会社株主に係る包括利益	6,537百万円
少数株主に係る包括利益	1,071 "
計	7,608百万円
2 当連結会計年度の直前連結会計年度におけるその他の包括利益	
その他有価証券評価差額金	550百万円
為替換算調整勘定	734 "
計	1,284百万円

(連結株主資本等変動計算書関係)

前連結会計年度(自 平成21年 4月 1日 至 平成22年 3月31日)

1 発行済株式に関する事項

株式の種類	前連結会計年度末	増加	減少	当連結会計年度末
普通株式(株)	69,068,822			69,068,822

2 自己株式に関する事項

株式の種類	前連結会計年度末	増加	減少	当連結会計年度末
普通株式(株)	309,704	12,064	735	321,033

(変動事由の概要)

増加数の主な内訳は、次の通りであります。

単元未満株式の買取りによる増加 12,064株

減少数の主な内訳は、次の通りであります。

単元未満株式の売渡しによる減少 735株

3 新株予約権等に関する事項

該当事項はありません。

4 配当に関する事項

(1) 配当金支払額

決議	株式の種類	配当金の総額 (百万円)	1株当たり配当額 (円)	基準日	効力発生日
平成21年 6月25日 定時株主総会	普通株式	481	7.00	平成21年 3月31日	平成21年 6月26日
平成21年10月30日 取締役会	普通株式	412	6.00	平成21年 9月30日	平成21年12月 1日

(2) 基準日が当連結会計年度に属する配当のうち、配当の効力発生日が翌連結会計年度となるもの

決議	株式の種類	配当の原資	配当金の総額 (百万円)	1株当たり 配当額(円)	基準日	効力発生日
平成22年 6月24日 定時株主総会	普通株式	利益剰余金	481	7.00	平成22年 3月31日	平成22年 6月25日

当連結会計年度(自 平成22年 4月 1日 至 平成23年 3月31日)

1 発行済株式に関する事項

株式の種類	前連結会計年度末	増加	減少	当連結会計年度末
普通株式(株)	69,068,822			69,068,822

2 自己株式に関する事項

株式の種類	前連結会計年度末	増加	減少	当連結会計年度末
普通株式(株)	321,033	9,677		330,710

(注) 普通株式の自己株式の株式数の増加9,677株は、単元未満株式の買取りによる増加であります。

3 新株予約権等に関する事項

該当事項はありません。

4 配当に関する事項

(1) 配当金支払額

決議	株式の種類	配当金の総額 (百万円)	1株当たり配当額 (円)	基準日	効力発生日
平成22年 6月24日 定時株主総会	普通株式	481	7.00	平成22年 3月31日	平成22年 6月25日
平成22年10月29日 取締役会	普通株式	412	6.00	平成22年 9月30日	平成22年12月 1日

(2) 基準日が当連結会計年度に属する配当のうち、配当の効力発生日が翌連結会計年度となるもの

決議	株式の種類	配当の原資	配当金の総額 (百万円)	1株当たり 配当額(円)	基準日	効力発生日
平成23年 6月28日 定時株主総会	普通株式	利益剰余金	481	7.00	平成23年 3月31日	平成23年 6月29日

(連結キャッシュ・フロー計算書関係)

前連結会計年度 (自 平成21年 4月 1日 至 平成22年 3月31日)	当連結会計年度 (自 平成22年 4月 1日 至 平成23年 3月31日)
1 現金及び現金同等物の期末残高と連結貸借対照表に掲記されている科目の金額との関係 (平成22年 3月31日現在)	1 現金及び現金同等物の期末残高と連結貸借対照表に掲記されている科目の金額との関係 (平成23年 3月31日現在)
現金及び預金勘定 14,767百万円	現金及び預金勘定 12,412百万円
預入期間が3か月超の定期預金 619 "	預入期間が3か月超の定期預金 952 "
有価証券(MMF) 399 "	有価証券(MMF等) 364 "
現金及び現金同等物 14,547百万円	現金及び現金同等物 11,825百万円

(リース取引関係)

前連結会計年度 (自 平成21年4月1日 至 平成22年3月31日)	当連結会計年度 (自 平成22年4月1日 至 平成23年3月31日)												
<p>(借主側)</p> <p>1 ファイナンス・リース取引                      所有権移転外ファイナンス・リース取引                      リース資産の内容                      有形固定資産                      主として、塗料関連事業における営業用車両(「機械装置及び運搬具」)であります。                      リース資産の減価償却の方法                      連結財務諸表作成のための基本となる事項「4. 会計処理基準に関する事項 (2) 重要な減価償却資産の減価償却の方法」に記載のとおりであります。</p> <p>2 オペレーティング・リース取引                      オペレーティング・リース取引のうち解約不能のものに係る未経過リース料</p> <table style="width: 100%; border-collapse: collapse;"> <tr> <td style="width: 60%;">1年内</td> <td style="text-align: right;">158百万円</td> </tr> <tr> <td>1年超</td> <td style="text-align: right;">36 "</td> </tr> <tr> <td style="border-top: 1px solid black;">合計</td> <td style="text-align: right; border-top: 1px solid black;">195百万円</td> </tr> </table>	1年内	158百万円	1年超	36 "	合計	195百万円	<p>(借主側)</p> <p>1 ファイナンス・リース取引                      所有権移転外ファイナンス・リース取引                      リース資産の内容                      有形固定資産                      同左                      リース資産の減価償却の方法                      同左</p> <p>2 オペレーティング・リース取引                      オペレーティング・リース取引のうち解約不能のものに係る未経過リース料</p> <table style="width: 100%; border-collapse: collapse;"> <tr> <td style="width: 60%;">1年内</td> <td style="text-align: right;">47百万円</td> </tr> <tr> <td>1年超</td> <td style="text-align: right;">34 "</td> </tr> <tr> <td style="border-top: 1px solid black;">合計</td> <td style="text-align: right; border-top: 1px solid black;">82百万円</td> </tr> </table>	1年内	47百万円	1年超	34 "	合計	82百万円
1年内	158百万円												
1年超	36 "												
合計	195百万円												
1年内	47百万円												
1年超	34 "												
合計	82百万円												

(金融商品関係)

前連結会計年度(自 平成21年4月1日 至 平成22年3月31日)

1. 金融商品の状況に関する事項

(1)金融商品に対する取組方針

当社グループは、資金運用については主に流動性の高い金融資産で運用し、短期的な運転資金を銀行借入により調達しております。デリバティブは、後述するリスクを回避するために利用しており、投機的な取引は行わない方針であります。

(2)金融商品の内容及びそのリスク

営業債権である受取手形及び売掛金は、顧客の信用リスクに晒されております。また、海外で事業を行うにあたり生じる外貨建ての営業債権は、為替の変動リスクに晒されておりますが、成約高の範囲内で先物為替予約を利用してヘッジしております。有価証券及び投資有価証券は、主に業務上の関係を有する企業の株式であり、市場価格の変動リスクに晒されております。

営業債務である支払手形及び買掛金は、ほとんど1年以内の支払期日であります。またその一部には、原材料等の輸入に伴う外貨建てのものがあり、為替の変動リスクに晒されておりますが、成約高の範囲内で先物為替予約を利用してヘッジしております。短期借入金は、主に運転資金としての資金調達を目的としたものであります。

デリバティブ取引は、外貨建ての営業債権債務に係る為替の変動リスクに対するヘッジ取引を目的とした先物為替予約取引であります。なお、ヘッジ会計に関するヘッジ手段とヘッジ対象、ヘッジ方針、ヘッジの有効性の評価方法等については、前述の連結財務諸表作成のための基本となる重要な事項「4. 会計処理基準に関する事項 (5)重要なヘッジ会計の方法」をご参照ください。

(3)金融商品に係るリスク管理体制

信用リスク(取引先の契約不履行等に係るリスク)の管理

当社は、社内規程に従い、営業債権について、営業企画部が主要な取引先の状況を定期的にモニタリングし、取引相手ごとに期日及び残高を管理するとともに、財務状況等の悪化等による回収懸念の早期把握や軽減を図っております。連結子会社についても、当社の社内規程に準じて、同様の管理を行っております。

デリバティブ取引については、取引相手先を高格付を有する金融機関に限定しているため信用リスクはほとんどないと認識しております。

市場リスク(為替や金利等の変動リスク)の管理

当社グループは、外貨建ての営業債権債務について、成約高の範囲内で先物為替予約を利用してヘッジしております。

有価証券及び投資有価証券については、定期的に時価や発行体(取引先企業)の財務状況等を把握し、また、市況や取引先企業との関係を勘案して保有状況を継続的に見直しております。

当社グループにおけるデリバティブの執行・管理については、当社の社内規程に準じた管理を行っております。

資金調達に係る流動性リスク(支払期日に支払いを実行できなくなるリスク)の管理

当社は、各部署からの報告に基づき財務部が適時に資金繰計画を作成・更新するとともに、手許流動性の維持等により流動性リスクを管理しております。連結子会社についても、同様の管理を行っております。

(4)金融商品の時価等に関する事項についての補足説明

金融商品の時価には、市場価格に基づく価額のほか、市場価格がない場合には合理的に算定された価額が含まれております。当該価額の算定においては変動要因を織り込んでいるため、異なる前提条件等を採用することにより、当該価額が変動することがあります。また、注記事項「デリバティブ取引関係」におけるデリバティブ取引に関する契約額等については、その金額自体がデリバティブ取引に係る市場リスクを示すものではありません。

2. 金融商品の時価等に関する事項

平成22年3月31日における連結貸借対照表計上額、時価及びこれらの差額については、次のとおりであります。なお、時価を把握することが極めて困難と認められるものは含まれておりません（（注）2.参照）。

	連結貸借対照表計上額 (百万円)	時価 (百万円)	差額 (百万円)
(1) 現金及び預金	14,767	14,767	
(2) 受取手形及び売掛金	35,302	35,302	
(3) 有価証券及び投資有価証券	4,959	4,959	
資産計	55,028	55,028	
(1) 支払手形及び買掛金	12,976	12,976	
(2) 短期借入金	20,659	20,659	
負債計	33,636	33,636	
デリバティブ取引(*1)	(11)	(11)	

(\*1) デリバティブ取引によって生じた正味の債権・債務は純額で表示しており、合計で正味の債務となる項目については、( )で示しております。

(注) 1. 金融商品の時価の算定方法並びに有価証券及びデリバティブ取引に関する事項

資産

(1) 現金及び預金、(2) 受取手形及び売掛金

これらは短期間で決済されるものであるため、時価は帳簿価額と近似していることから、当該帳簿価額によっております。

(3) 有価証券及び投資有価証券

これらの時価について、株式等は取引所の価格によっており、債券は取引所の価格又は取引金融機関等から提示された価格によっております。また、MMFにつきましては、短期間で決済されるものであるため、帳簿価額を時価とみなしております。なお、保有目的ごとの有価証券に関する事項については、注記事項「有価証券関係」をご参照ください。

負債

(1) 支払手形及び買掛金、(2) 短期借入金

これらは短期間で決済されるものであるため、時価は帳簿価額と近似していることから、当該帳簿価額によっております。

デリバティブ取引

注記事項「デリバティブ取引関係」をご参照ください。

2. 時価を把握することが極めて困難と認められる金融商品

区分	連結貸借対照表計上額(百万円)
非上場株式	1,263

これらについては、市場価格がなく、時価を把握することが極めて困難と認められることから、「(3) 有価証券及び投資有価証券」には含めておりません。

3. 金銭債権の連結決算日後の償還予定額

	1年以内 (百万円)	1年超5年以内 (百万円)	5年超10年以内 (百万円)	10年超 (百万円)
現金及び預金	14,754			
受取手形及び売掛金	35,302			

(追加情報)

当連結会計年度より、「金融商品に関する会計基準」（企業会計基準第10号 平成20年3月10日）及び「金融商品の時価等の開示に関する適用指針」（企業会計基準適用指針第19号 平成20年3月10日）を適用しております。

当連結会計年度(自 平成22年4月1日 至 平成23年3月31日)

## 1. 金融商品の状況に関する事項

### (1)金融商品に対する取組方針

当社グループは、資金運用については主に流動性の高い金融資産で運用し、短期的な運転資金を銀行借入により調達しております。デリバティブは、後述するリスクを回避するために利用しており、投機的な取引は行わない方針であります。

### (2)金融商品の内容及びそのリスク

営業債権である受取手形及び売掛金は、顧客の信用リスクに晒されております。また、海外で事業を行うにあたり生じる外貨建ての営業債権は、為替の変動リスクに晒されておりますが、成約高の範囲内で先物為替予約を利用してヘッジしております。有価証券及び投資有価証券は、主に業務上の関係を有する企業の株式であり、市場価格の変動リスクに晒されております。

営業債務である支払手形及び買掛金は、ほとんど1年以内の支払期日であります。またその一部には、原材料等の輸入に伴う外貨建てのものがあり、為替の変動リスクに晒されておりますが、成約高の範囲内で先物為替予約を利用してヘッジしております。短期借入金は、主に運転資金としての資金調達を目的としたものであります。

デリバティブ取引は、外貨建ての営業債権債務に係る為替の変動リスクに対するヘッジ取引を目的とした先物為替予約取引、および借入金の金利変動リスクを回避することを目的とした金利スワップ取引であります。なお、ヘッジ会計に関するヘッジ手段とヘッジ対象、ヘッジ方針、ヘッジの有効性の評価方法については、前述の連結財務諸表作成のための基本となる重要な事項「4. 会計処理基準に関する事項 (5)重要なヘッジ会計の方法」をご参照ください。

### (3)金融商品に係るリスク管理体制

信用リスク（取引先の契約不履行等に係るリスク）の管理

当社は、社内規程に従い、営業債権について、営業企画部が主要な取引先の状況を定期的にモニタリングし、取引相手ごとに期日及び残高を管理するとともに、財務状況等の悪化等による回収懸念の早期把握や軽減を図っております。連結子会社についても、当社の社内規程に準じて、同様の管理を行っております。

デリバティブ取引については、取引相手先を高格付を有する金融機関に限定しているため信用リスクはほとんどないと認識しております。

市場リスク（為替や金利等の変動リスク）の管理

当社グループは、外貨建ての営業債権債務について、成約高の範囲内で先物為替予約を利用してヘッジしております。また、借入金の金利変動リスクに対して金利スワップを利用してヘッジしております。

有価証券及び投資有価証券については、定期的に時価や発行体（取引先企業）の財務状況等を把握し、また、市況や取引先企業との関係を勘案して保有状況を継続的に見直しております。

当社グループにおけるデリバティブの執行・管理については、当社の社内規程に準じた管理を行っております。

資金調達に係る流動性リスク（支払期日に支払いを実行できなくなるリスク）の管理

当社は、各部署からの報告に基づき財務部が適時に資金繰計画を作成・更新するとともに、手許流動性の維持等により流動性リスクを管理しております。連結子会社についても、同様の管理を行っております。

### (4)金融商品の時価等に関する事項についての補足説明

金融商品の時価には、市場価格に基づく価額のほか、市場価格がない場合には合理的に算定された価額が含まれております。当該価額の算定においては変動要因を織り込んでいるため、異なる前提条件等を採用することにより、当該価額が変動することがあります。また、注記事項「デリバティブ取引関係」におけるデリバティブ取引に関する契約額等については、その金額自体がデリバティブ取引に係る市場リスクを示すものではありません。



2. 金融商品の時価等に関する事項

平成23年3月31日における連結貸借対照表計上額、時価及びこれらの差額については、次のとおりであります。なお、時価を把握することが極めて困難と認められるものは含まれておりません（（注）2.参照）。

	連結貸借対照表計上額 (百万円)	時価 (百万円)	差額 (百万円)
(1) 現金及び預金	12,412	12,412	
(2) 受取手形及び売掛金	41,758	41,758	
(3) 有価証券及び投資有価証券	4,452	4,452	
資産計	58,622	58,622	
(1) 支払手形及び買掛金	17,368	17,368	
(2) 短期借入金	19,529	19,529	
負債計	36,898	36,898	
デリバティブ取引（*1）	(2)	(2)	

（\*1） デリバティブ取引によって生じた正味の債権・債務は純額で表示しており、合計で正味の債務となる項目については、（ ）で示しております。

（注）1. 金融商品の時価の算定方法並びに有価証券及びデリバティブ取引に関する事項

資産

(1) 現金及び預金、(2) 受取手形及び売掛金

これらは短期間で決済されるものであるため、時価は帳簿価額と近似していることから、当該帳簿価額によっております。

(3) 有価証券及び投資有価証券

これらの時価について、株式等は取引所の価格によっており、債券は取引所の価格又は取引金融機関等から提示された価格によっております。また、MMF等につきましては、短期間で決済されるものであるため、帳簿価額を時価とみなしております。なお、保有目的ごとの有価証券に関する事項については、注記事項「有価証券関係」をご参照ください。

負債

(1) 支払手形及び買掛金、(2) 短期借入金

これらは短期間で決済されるものであるため、時価は帳簿価額と近似していることから、当該帳簿価額によっております。

デリバティブ取引

注記事項「デリバティブ取引関係」をご参照ください。

2. 時価を把握することが極めて困難と認められる金融商品

区分	連結貸借対照表計上額（百万円）
非上場株式	864

これらについては、市場価格がなく、時価を把握することが極めて困難と認められることから、「(3) 有価証券及び投資有価証券」には含めておりません。

3. 金銭債権及び満期のある有価証券の連結決算日後の償還予定額

	1年以内 (百万円)	1年超5年以内 (百万円)	5年超10年以内 (百万円)	10年超 (百万円)
現金及び預金	12,394			
受取手形及び売掛金	41,758			
有価証券及び投資有価証券 その他有価証券のうち満期 があるもの その他	540			
合計	54,692			

(有価証券関係)

前連結会計年度(自 平成21年4月1日 至 平成22年3月31日)

1 その他有価証券(平成22年3月31日)

区分	連結貸借対照表計上額 (百万円)	取得原価 (百万円)	差額 (百万円)
連結貸借対照表計上額が 取得原価を超えるもの 株式	3,129	1,980	1,149
小計	3,129	1,980	1,149
連結貸借対照表計上額が 取得原価を超えないもの 株式	1,430	1,710	279
MMF	399	399	
小計	1,829	2,109	279
合計	4,959	4,089	869

(注) 非上場株式(連結貸借対照表計上額 1,263百万円)については、市場価格がなく、時価を把握することが極めて困難と認められることから、上表の「その他有価証券」には含めておりません。

2 当連結会計年度中に売却したその他有価証券(自 平成21年4月1日 至 平成22年3月31日)

種類	売却額(百万円)	売却益の合計額(百万円)	売却損の合計額(百万円)
株式	1	0	
合計	1	0	

3 減損処理を行った有価証券

当連結会計年度において、有価証券について124百万円(その他有価証券の株式124百万円)減損処理を行っております。

なお、減損処理にあたっては、期末における時価が取得原価に比べ50%以上下落した場合には全て減損処理を行い、30~50%程度下落した場合には、回復可能性等を考慮して必要と認められた額について減損処理を行っております。

当連結会計年度(自 平成22年4月1日 至 平成23年3月31日)

1 その他有価証券(平成23年3月31日)

区分	連結貸借対照表計上額 (百万円)	取得原価 (百万円)	差額 (百万円)
連結貸借対照表計上額が 取得原価を超えるもの 株式	2,151	1,577	573
小計	2,151	1,577	573
連結貸借対照表計上額が 取得原価を超えないもの 株式	1,692	2,158	465
MMF等	607	607	
小計	2,300	2,766	465
合計	4,452	4,343	108

(注) 非上場株式(連結貸借対照表計上額 864百万円)については、市場価格がなく、時価を把握することが極めて困難と認められることから、上表の「その他有価証券」には含めておりません。

2 当連結会計年度中に売却したその他有価証券(自 平成22年4月1日 至 平成23年3月31日)

種類	売却額(百万円)	売却益の合計額(百万円)	売却損の合計額(百万円)
株式	230	112	
合計	230	112	

3 減損処理を行った有価証券

当連結会計年度において、有価証券について257百万円(その他有価証券で時価を把握することが極めて困難と認められるもの257百万円)減損処理を行っております。

なお、減損処理にあたっては、期末における時価が取得原価に比べ50%以上下落した場合には全て減損処理を行い、30~50%程度下落した場合には、回復可能性等を考慮して必要と認められた額について減損処理を行っております。

また、時価を把握することが極めて困難と認められる株式については、当該株式の発行会社の財政状態の悪化等により実質価額が取得原価に比べ50%以上低下した場合には、回復可能性等が十分な証拠によって裏付けられる場合を除き、減損処理を行っております。

(デリバティブ取引関係)

前連結会計年度(自 平成21年4月1日 至 平成22年3月31日)

1. ヘッジ会計が適用されていないデリバティブ取引

通貨関連

区分	取引の種類	契約額等 (百万円)	契約額等のうち 1年超(百万円)	時価 (百万円)	評価損益 (百万円)
市場取引以外の取引	為替予約取引 売建				
	米ドル売円買	337		10	10
	買建 英ポンド買ユーロ売	14		0	0
合計					11

(注) 時価の算定方法

取引先金融機関等から提示された価格などに基づき算定しております。

2. ヘッジ会計が適用されているデリバティブ取引

該当事項はありません。

当連結会計年度(自 平成22年4月1日 至 平成23年3月31日)

1. ヘッジ会計が適用されていないデリバティブ取引

(1)通貨関連

区分	取引の種類	契約額等 (百万円)	契約額等のうち 1年超(百万円)	時価 (百万円)	評価損益 (百万円)
市場取引以外の取引	為替予約取引 売建				
	米ドル売円買	355		3	3
	買建				
	米ドル買円売	10		0	0
	SINドル買ユーロ売 円買ユーロ売	46 48		0 1	0 1
合計		460		1	1

(注) 時価の算定方法

取引先金融機関等から提示された価格などに基づき算定しております。

(2)金利関連

区分	取引の種類	契約額等 (百万円)	契約額等のうち 1年超(百万円)	時価 (百万円)	評価損益 (百万円)
市場取引以外の取引	金利スワップ取引 変動受取・固定支払	407		3	3
合計		407		3	3

(注) 時価の算定方法

取引先金融機関等から提示された価格などに基づき算定しております。

2. ヘッジ会計が適用されているデリバティブ取引

該当事項はありません。

(退職給付関係)

前連結会計年度 (自 平成21年4月1日 至 平成22年3月31日)	当連結会計年度 (自 平成22年4月1日 至 平成23年3月31日)																																								
<p>1 採用している退職給付制度の概要 当社グループは、一部の在外連結子会社を除き、確定給付型の制度として、確定給付企業年金制度及び退職一時金制度を設けております。また、従業員の退職等に際して、割増退職金を支払う場合があります。</p>	<p>1 採用している退職給付制度の概要 同左</p>																																								
<p>2 退職給付債務に関する事項</p> <table style="width: 100%; border-collapse: collapse;"> <tr> <td style="width: 80%;">退職給付債務</td> <td style="text-align: right;">5,166百万円</td> </tr> <tr> <td colspan="2">(内訳)</td> </tr> <tr> <td>未認識数理計算上の差異</td> <td style="text-align: right;">441 "</td> </tr> <tr> <td>会計基準変更時差異の未処理額</td> <td style="text-align: right;">432 "</td> </tr> <tr> <td>年金資産</td> <td style="text-align: right;">3,828 "</td> </tr> <tr> <td colspan="2"><hr/></td> </tr> <tr> <td>差引</td> <td style="text-align: right;">464百万円</td> </tr> <tr> <td>前払年金費用</td> <td style="text-align: right;">132 "</td> </tr> <tr> <td colspan="2"><hr/></td> </tr> <tr> <td>退職給付引当金</td> <td style="text-align: right;">596百万円</td> </tr> </table> <p>(注) 連結子会社は、退職給付債務の算定にあたり、簡便法を採用しております。</p>	退職給付債務	5,166百万円	(内訳)		未認識数理計算上の差異	441 "	会計基準変更時差異の未処理額	432 "	年金資産	3,828 "	<hr/>		差引	464百万円	前払年金費用	132 "	<hr/>		退職給付引当金	596百万円	<p>2 退職給付債務に関する事項</p> <table style="width: 100%; border-collapse: collapse;"> <tr> <td style="width: 80%;">退職給付債務</td> <td style="text-align: right;">5,138百万円</td> </tr> <tr> <td colspan="2">(内訳)</td> </tr> <tr> <td>未認識数理計算上の差異</td> <td style="text-align: right;">393 "</td> </tr> <tr> <td>会計基準変更時差異の未処理額</td> <td style="text-align: right;">345 "</td> </tr> <tr> <td>年金資産</td> <td style="text-align: right;">3,794 "</td> </tr> <tr> <td colspan="2"><hr/></td> </tr> <tr> <td>差引</td> <td style="text-align: right;">604百万円</td> </tr> <tr> <td>前払年金費用</td> <td style="text-align: right;">"</td> </tr> <tr> <td colspan="2"><hr/></td> </tr> <tr> <td>退職給付引当金</td> <td style="text-align: right;">604百万円</td> </tr> </table> <p>(注) 連結子会社は、退職給付債務の算定にあたり、簡便法を採用しております。</p>	退職給付債務	5,138百万円	(内訳)		未認識数理計算上の差異	393 "	会計基準変更時差異の未処理額	345 "	年金資産	3,794 "	<hr/>		差引	604百万円	前払年金費用	"	<hr/>		退職給付引当金	604百万円
退職給付債務	5,166百万円																																								
(内訳)																																									
未認識数理計算上の差異	441 "																																								
会計基準変更時差異の未処理額	432 "																																								
年金資産	3,828 "																																								
<hr/>																																									
差引	464百万円																																								
前払年金費用	132 "																																								
<hr/>																																									
退職給付引当金	596百万円																																								
退職給付債務	5,138百万円																																								
(内訳)																																									
未認識数理計算上の差異	393 "																																								
会計基準変更時差異の未処理額	345 "																																								
年金資産	3,794 "																																								
<hr/>																																									
差引	604百万円																																								
前払年金費用	"																																								
<hr/>																																									
退職給付引当金	604百万円																																								
<p>3 退職給付費用に関する事項</p> <table style="width: 100%; border-collapse: collapse;"> <tr> <td style="width: 80%;">勤務費用</td> <td style="text-align: right;">404百万円</td> </tr> <tr> <td>利息費用</td> <td style="text-align: right;">79 "</td> </tr> <tr> <td>期待運用収益</td> <td style="text-align: right;">45 "</td> </tr> <tr> <td>過去勤務債務の費用処理額</td> <td style="text-align: right;">"</td> </tr> <tr> <td>数理計算上の差異の費用処理額</td> <td style="text-align: right;">134 "</td> </tr> <tr> <td>会計基準変更時差異の費用処理額</td> <td style="text-align: right;">86 "</td> </tr> <tr> <td colspan="2"><hr/></td> </tr> <tr> <td>退職給付費用</td> <td style="text-align: right;">660百万円</td> </tr> </table> <p>(注) 簡便法を採用している連結子会社の退職給付費用は、「勤務費用」に計上しております。</p>	勤務費用	404百万円	利息費用	79 "	期待運用収益	45 "	過去勤務債務の費用処理額	"	数理計算上の差異の費用処理額	134 "	会計基準変更時差異の費用処理額	86 "	<hr/>		退職給付費用	660百万円	<p>3 退職給付費用に関する事項</p> <table style="width: 100%; border-collapse: collapse;"> <tr> <td style="width: 80%;">勤務費用</td> <td style="text-align: right;">410百万円</td> </tr> <tr> <td>利息費用</td> <td style="text-align: right;">78 "</td> </tr> <tr> <td>期待運用収益</td> <td style="text-align: right;">51 "</td> </tr> <tr> <td>過去勤務債務の費用処理額</td> <td style="text-align: right;">"</td> </tr> <tr> <td>数理計算上の差異の費用処理額</td> <td style="text-align: right;">134 "</td> </tr> <tr> <td>会計基準変更時差異の費用処理額</td> <td style="text-align: right;">86 "</td> </tr> <tr> <td colspan="2"><hr/></td> </tr> <tr> <td>退職給付費用</td> <td style="text-align: right;">658百万円</td> </tr> </table> <p>(注) 簡便法を採用している連結子会社の退職給付費用は、「勤務費用」に計上しております。</p>	勤務費用	410百万円	利息費用	78 "	期待運用収益	51 "	過去勤務債務の費用処理額	"	数理計算上の差異の費用処理額	134 "	会計基準変更時差異の費用処理額	86 "	<hr/>		退職給付費用	658百万円								
勤務費用	404百万円																																								
利息費用	79 "																																								
期待運用収益	45 "																																								
過去勤務債務の費用処理額	"																																								
数理計算上の差異の費用処理額	134 "																																								
会計基準変更時差異の費用処理額	86 "																																								
<hr/>																																									
退職給付費用	660百万円																																								
勤務費用	410百万円																																								
利息費用	78 "																																								
期待運用収益	51 "																																								
過去勤務債務の費用処理額	"																																								
数理計算上の差異の費用処理額	134 "																																								
会計基準変更時差異の費用処理額	86 "																																								
<hr/>																																									
退職給付費用	658百万円																																								
<p>4 退職給付債務等の計算の基礎に関する事項</p> <p>退職給付見込額の期間配分方法</p> <p style="padding-left: 20px;">期間定額基準</p> <table style="width: 100%; border-collapse: collapse;"> <tr> <td style="width: 80%;">割引率</td> <td style="text-align: right;">1.9%</td> </tr> <tr> <td>期待運用収益率</td> <td style="text-align: right;">1.5%</td> </tr> <tr> <td>過去勤務債務の額の処理年数</td> <td style="text-align: right;">1年</td> </tr> <tr> <td>数理計算上の差異の処理年数</td> <td style="text-align: right;">10年</td> </tr> </table> <p>(発生時の従業員の平均残存勤務期間内の一定の年数による按分額を費用処理する方法。 ただし、翌連結会計年度から費用処理することとして おります。)</p> <table style="width: 100%; border-collapse: collapse;"> <tr> <td style="width: 80%;">会計基準変更時差異の処理年数</td> <td style="text-align: right;">15年</td> </tr> </table>	割引率	1.9%	期待運用収益率	1.5%	過去勤務債務の額の処理年数	1年	数理計算上の差異の処理年数	10年	会計基準変更時差異の処理年数	15年	<p>4 退職給付債務等の計算の基礎に関する事項</p> <p>退職給付見込額の期間配分方法</p> <p style="padding-left: 20px;">同左</p> <table style="width: 100%; border-collapse: collapse;"> <tr> <td style="width: 80%;">割引率</td> <td style="text-align: right;">1.9%</td> </tr> <tr> <td>期待運用収益率</td> <td style="text-align: right;">1.5%</td> </tr> <tr> <td>過去勤務債務の額の処理年数</td> <td style="text-align: right;">1年</td> </tr> <tr> <td>数理計算上の差異の処理年数</td> <td style="text-align: right;">10年</td> </tr> </table> <p style="padding-left: 20px;">同左</p> <table style="width: 100%; border-collapse: collapse;"> <tr> <td style="width: 80%;">会計基準変更時差異の処理年数</td> <td style="text-align: right;">15年</td> </tr> </table>	割引率	1.9%	期待運用収益率	1.5%	過去勤務債務の額の処理年数	1年	数理計算上の差異の処理年数	10年	会計基準変更時差異の処理年数	15年																				
割引率	1.9%																																								
期待運用収益率	1.5%																																								
過去勤務債務の額の処理年数	1年																																								
数理計算上の差異の処理年数	10年																																								
会計基準変更時差異の処理年数	15年																																								
割引率	1.9%																																								
期待運用収益率	1.5%																																								
過去勤務債務の額の処理年数	1年																																								
数理計算上の差異の処理年数	10年																																								
会計基準変更時差異の処理年数	15年																																								

(ストック・オプション等関係)  
該当事項はありません。

(税効果会計関係)

前連結会計年度 (平成22年3月31日)		当連結会計年度 (平成23年3月31日)	
1 繰延税金資産及び繰延税金負債の発生の主な原因別の内訳		1 繰延税金資産及び繰延税金負債の発生の主な原因別の内訳	
(繰延税金資産)		(繰延税金資産)	
退職給付引当金	209百万円	退職給付引当金	222百万円
貸倒引当金	164 "	貸倒引当金	151 "
投資有価証券評価損	146 "	投資有価証券評価損	249 "
たな卸資産評価損	139 "	たな卸資産評価損	102 "
未払賞与及び引当金	263 "	未払賞与及び引当金	252 "
未払事業税	164 "	未払事業税	41 "
長期未払金	118 "	長期未払金	115 "
未実現利益消去	177 "	未実現利益消去	140 "
繰越欠損金	26 "	繰越欠損金	3 "
その他	264 "	その他	328 "
計	1,674百万円	計	1,606百万円
評価性引当額	145百万円	評価性引当額	249百万円
繰延税金資産合計	1,529百万円	繰延税金資産合計	1,357百万円
(繰延税金負債)		(繰延税金負債)	
その他有価証券評価差額金	334百万円	その他有価証券評価差額金	60百万円
前払年金費用	53 "	その他	50 "
その他	30 "	繰延税金負債合計	110百万円
繰延税金負債合計	418百万円	繰延税金資産の純額	1,247百万円
繰延税金資産の純額	1,111百万円		
2 法定実効税率と税効果会計適用後の法人税等の負担率との差異の原因となった主な項目別の内訳		2 法定実効税率と税効果会計適用後の法人税等の負担率との差異の原因となった主な項目別の内訳	
提出会社の法定実効税率	40.5%	提出会社の法定実効税率	40.5%
(調整)		(調整)	
連結子会社と提出会社の 実効税率の差異	10.5 "	連結子会社と提出会社の 実効税率の差異	12.3 "
交際費等永久に損金に 算入されない項目等	3.3 "	交際費等永久に損金に 算入されない項目等	5.2 "
受取配当金等永久に益金に 算入されない項目	4.2 "	受取配当金等永久に益金に 算入されない項目	5.2 "
保留利益の配当	8.4 "	保留利益の配当	12.9 "
未払役員賞与	0.2 "	未払役員賞与	0.3 "
外国税額控除等の適用による減額	1.1 "	外国税額控除等の適用による減額	5.2 "
試験研究費等の特別控除による減額	1.5 "	試験研究費等の特別控除による減額	1.7 "
その他	2.5 "	繰延税金資産に係る評価性引当額の 増減	1.1 "
税効果会計適用後の法人税等の負担率	37.6%	その他	5.6 "
		税効果会計適用後の法人税等の負担率	30.0%

(企業結合等関係)

前連結会計年度(自平成21年4月1日至平成22年3月31日)

該当事項はありません。

当連結会計年度(自平成22年4月1日至平成23年3月31日)

該当事項はありません。

(資産除去債務関係)

当連結会計年度末(平成23年3月31日)

資産除去債務のうち連結貸借対照表に計上しているもの

当社は、東京本社オフィスの不動産賃借契約に基づき、オフィスの退去時における原状回復に係る債務を資産除去債務として認識しております。

なお、資産除去債務の負債計上に代えて、不動産賃借契約に関連する敷金の回収が最終的に見込めないと認められる金額を合理的に見積り、そのうち当期の負担に属する金額を費用に計上する方法によっております。

この見積りにあたり、使用見込期間は入居から5年間を採用しております。

当連結会計年度において、敷金の回収が最終的に見込めないと認められる金額として算定した金額は、40百万円であります。

また、資産除去債務の総額の期中における増減は、上記算定金額以外ありません。

(賃貸等不動産関係)

前連結会計年度(自平成21年4月1日至平成22年3月31日)

賃貸等不動産の総額に重要性が乏しいため、記載を省略しております。

当連結会計年度(自平成22年4月1日至平成23年3月31日)

賃貸等不動産の総額に重要性が乏しいため、記載を省略しております。

(セグメント情報等)

【事業の種類別セグメント情報】

前連結会計年度(自 平成21年4月1日 至 平成22年3月31日)

	塗料関連事業 (百万円)	その他の事業 (百万円)	計 (百万円)	消去又は全社 (百万円)	連結 (百万円)
売上高及び営業利益					
売上高					
(1) 外部顧客に対する 売上高	86,412	398	86,810		86,810
(2) セグメント間の内部 売上高又は振替高	13	390	404	(404)	
計	86,426	788	87,215	(404)	86,810
営業費用	75,243	534	75,777	1,038	76,815
営業利益	11,183	254	11,437	(1,442)	9,995
資産・減価償却費 及び資本的支出					
(1) 資産	85,415	4,786	90,201	6,144	96,346
(2) 減価償却費	1,411	27	1,439	166	1,605
(3) 資本的支出	1,976	2	1,978	83	2,062

(注) 1 事業区分の方法

提出会社の事業区分の方法は、製品の種類・性質及び販売方法等の類似性を考慮し、塗料販売及び塗装請負・塗装技術サービスの塗料関連事業と、その他の事業に区分しております。

2 各事業区分の主要製品

事業区分	主要製品
塗料関連事業	船底塗料、合成樹脂塗料、シンナー及びその他の塗料、塗装請負、 塗装技術サービス
その他の事業	不動産賃貸及び管理、ゴルフ練習場運営、電算機ソフトウェア開発等

3 営業費用のうち、消去又は全社の項目に含めた配賦不能営業費用(1,449百万円)の主なものは、提出会社の管理部門に係る費用であります。

4 資産のうち、消去又は全社の項目に含めた全社資産(6,226百万円)の主なものは、提出会社での余資運用資金(現金及び預金)、長期投資資金(投資有価証券)及び管理部門に係る資産等であります。



【所在地別セグメント情報】

前連結会計年度(自 平成21年4月1日 至 平成22年3月31日)

	日本 (百万円)	アジア (百万円)	その他 の地域 (百万円)	計 (百万円)	消去又は 全社 (百万円)	連結 (百万円)
売上高及び営業利益						
売上高						
(1) 外部顧客に対する 売上高	41,351	37,041	8,417	86,810		86,810
(2) セグメント間の内部 売上高又は振替高	4,646	5,919	558	11,124	(11,124)	
合計	45,997	42,961	8,976	97,935	(11,124)	86,810
営業費用	40,893	38,723	9,840	89,457	(12,642)	76,815
営業利益又は 営業損失( )	5,104	4,237	864	8,477	1,517	9,995
資産	61,916	42,767	5,879	110,562	(14,216)	96,346

- (注) 1 国又は地域の区分は、地理的近接度によっております。  
2 各区分に属する主な国又は地域  
(1) アジア : 中国、シンガポール、香港、韓国、台湾、タイ、マレーシア、インドネシア  
(2) その他の地域 : オランダ、アメリカ、イギリス  
3 営業費用のうち、消去又は全社の項目に含めた配賦不能営業費用(1,449百万円)の主なものは、提出会社の管理部門に係る費用であります。  
4 資産のうち、消去又は全社の項目に含めた全社資産(6,226百万円)の主なものは、提出会社での余資運用資金(現金及び預金)、長期投資資金(投資有価証券)及び管理部門に係る資産等であります。

【海外売上高】

前連結会計年度(自 平成21年4月1日 至 平成22年3月31日)

	アジア	その他の地域	計
海外売上高(百万円)	36,989	8,451	45,441
連結売上高(百万円)			86,810
連結売上高に占める 海外売上高の割合(%)	42.6	9.7	52.3

- (注) 1 国又は地域の区分は、地理的近接度によっております。  
2 各区分に属する主な国又は地域  
(1) アジア : 中国、シンガポール、香港、韓国、台湾、タイ、マレーシア、インドネシア、オセアニア  
(2) その他の地域 : オランダ、アメリカ、イギリス、アフリカ  
3 海外売上高は、提出会社及び連結子会社の本邦以外の国又は地域における売上高であります。

## 【セグメント情報】

当連結会計年度(自 平成22年4月1日 至 平成23年3月31日)

## 1. 報告セグメントの概要

当社グループの報告セグメントは、当社グループの構成単位のうち分離された財務情報が入手可能であり、取締役会が、経営資源の配分の決定及び業績を評価するために、定期的に検討を行なう対象となっているものであります。

当社グループは、主に塗料を生産・販売しており、国内においては当社を中心として、海外においては中国、韓国、東南アジア、欧州・米国の各地域をCHUGOKU MARINE PAINTS (Shanghai) , Ltd.、CHUGOKU MARINE PAINTS(Guang Dong) , Ltd.、CHUGOKU SAMHWA PAINTS, Ltd.、CHUGOKU MARINE PAINTS(Singapore)Pte. , Ltd.、CHUGOKU PAINTS(Malaysia)Sdn. Bhd.、CHUGOKU PAINTS B.V. 及びその他現地法人が担当しております。各グループ会社はそれぞれ独立した経営単位であります。各グループ会社はそれぞれ独自の製品については各地域の包括的な戦略を立案し、事業活動を展開しております。

したがって、当社グループは、生産・販売体制を基礎とした地域別のセグメントから構成されており、「日本」、「中国」、「韓国」、「東南アジア」、「欧州・米国」の5つを報告セグメントとしております。各報告セグメントのうち、「日本」においては塗料の生産・販売の他に不動産管理業務等を行なっており、その他の報告セグメントにおいては塗料の生産・販売を行なっております。

## 2. 報告セグメントごとの売上高、利益又は損失、資産、その他の項目の金額の算定方法

報告されている事業セグメントの会計処理の方法は、「連結財務諸表作成のための基本となる重要な事項」における記載と概ね同一であります。

報告セグメントの利益は、営業利益ベースの数値であります。

セグメント間の内部収益及び振替高は市場実勢価格に基づいております。

## 3. 報告セグメントごとの売上高、利益又は損失、資産、その他の項目の金額に関する情報

前連結会計年度(自 平成21年4月1日 至 平成22年3月31日)

(単位：百万円)

	日本	中国	韓国	東南アジア	欧州・米国	合計
売上高						
外部顧客への売上高	41,351	20,360	10,377	6,303	8,417	86,810
セグメント間の内部 売上高又は振替高	4,646	3,970	235	3,108	558	12,520
計	45,997	24,331	10,612	9,412	8,976	99,330
セグメント利益又は 損失( )	5,104	1,439	1,673	982	864	8,335
セグメント資産	61,916	26,657	6,848	9,465	5,879	110,767
その他の項目						
減価償却費	803	366	61	150	57	1,439
のれんの償却額	21				1	22
有形固定資産及び 無形固定資産の増加額	758	1,054	89	68	8	1,978

当連結会計年度(自 平成22年4月1日 至 平成23年3月31日)

(単位：百万円)

	日本	中国	韓国	東南アジア	欧州・米国	合計
売上高						
外部顧客への売上高	40,821	31,229	8,543	7,394	8,607	96,595
セグメント間の内部 売上高又は振替高	4,658	4,756	241	2,975	564	13,196
計	45,479	35,985	8,784	10,370	9,171	109,792
セグメント利益又は 損失( )	3,690	2,466	624	988	1,125	6,644
セグメント資産	61,205	32,922	4,984	10,567	6,291	115,972
その他の項目						
減価償却費	766	423	94	149	49	1,483
のれんの償却額	21				1	22
有形固定資産及び 無形固定資産の増加額	628	457	163	127	51	1,428

4. 報告セグメント合計額と連結財務諸表計上額との差額及び当該差額の内容(差異調整に関する事項)

(単位：百万円)

利益	前連結会計年度	当連結会計年度
報告セグメント計	8,335	6,644
セグメント間取引消去	3,109	3,685
全社費用(注)	1,449	1,506
連結財務諸表の営業利益	9,995	8,823

(注) 全社費用は、主に報告セグメントに帰属しない一般管理費であります。

(単位：百万円)

資産	前連結会計年度	当連結会計年度
報告セグメント計	110,767	115,972
セグメント間取引消去	20,647	21,865
全社資産(注)	6,226	6,198
連結財務諸表の資産合計	96,346	100,305

(注) 全社資産は、主に報告セグメントに帰属しない現金及び預金、投資有価証券であります。

(単位：百万円)

その他の項目	報告セグメント計		調整額		連結財務諸表計上額	
	前連結会計 年度	当連結会計 年度	前連結会計 年度	当連結会計 年度	前連結会計 年度	当連結会計 年度
減価償却費	1,439	1,483	166	196	1,605	1,680
のれんの償却額	22	22	1	1	21	21
有形固定資産及び 無形固定資産の増加額	1,978	1,428	83	76	2,062	1,505

(注) 有形固定資産及び無形固定資産の増加額の調整額は、主に報告セグメントに帰属しない無形固定資産であります。

【関連情報】

当連結会計年度(自 平成22年4月1日 至 平成23年3月31日)

1. 製品及びサービスごとの情報

(単位：百万円)

	船舶用塗料	工業用塗料	コンテナ用塗料	その他	合計
外部顧客への売上高	72,933	11,199	12,084	379	96,595

2. 地域ごとの情報

(1) 売上高

セグメント情報に同様の情報を開示しているため、記載を省略しております。

(2) 有形固定資産

(単位：百万円)

日本	中国	韓国	東南アジア	欧州・米国	合計
16,554	4,554	704	1,223	447	23,484

3. 主要な顧客ごとの情報

外部顧客への売上高のうち、連結損益計算書の売上高の10%以上を占める相手先がないため、記載はありません。

【報告セグメントごとの固定資産の減損損失に関する情報】

当連結会計年度(自 平成22年4月1日 至 平成23年3月31日)

該当事項はありません。

【報告セグメントごとののれんの償却額及び未償却残高に関する情報】

当連結会計年度(自 平成22年4月1日 至 平成23年3月31日)

(単位：百万円)

	日本	欧州・米国	全社・消去	合計
当期償却額	21	1	1	21
当期末残高	48	1	1	48

【報告セグメントごとの負ののれん発生益に関する情報】

当連結会計年度(自 平成22年4月1日 至 平成23年3月31日)

該当事項はありません。

(追加情報)

当連結会計年度(自 平成22年4月1日 至 平成23年3月31日)

当連結会計年度より、「セグメント情報等の開示に関する会計基準」(企業会計基準第17号 平成21年3月27日)及び「セグメント情報等の開示に関する会計基準の適用指針」(企業会計基準適用指針第20号 平成20年3月21日)を適用しております。

【関連当事者情報】

前連結会計年度(自 平成21年4月1日 至 平成22年3月31日)

該当事項はありません。

当連結会計年度(自 平成22年4月1日 至 平成23年3月31日)

該当事項はありません。

( 1株当たり情報 )

前連結会計年度 (自平成21年4月1日 至平成22年3月31日)	当連結会計年度 (自平成22年4月1日 至平成23年3月31日)
1株当たり純資産額 632.58円	1株当たり純資産額 665.49円
1株当たり当期純利益金額 78.87円	1株当たり当期純利益金額 82.94円
なお、潜在株式調整後1株当たり当期純利益金額については、潜在株式が存在しないため記載しておりません。	なお、潜在株式調整後1株当たり当期純利益金額については、潜在株式が存在しないため記載しておりません。

(注) 算定上の基礎

1 1株当たり純資産額

項目	前連結会計年度末 (平成22年3月31日)	当連結会計年度末 (平成23年3月31日)
連結貸借対照表の純資産の部の合計額(百万円)	46,538	48,874
普通株式に係る純資産額(百万円)	43,488	45,744
差額の主な内訳(百万円)		
少数株主持分	3,049	3,129
普通株式の発行済株式数(株)	69,068,822	69,068,822
普通株式の自己株式数(株)	321,033	330,710
1株当たり純資産額の算定に用いられた 普通株式の数(株)	68,747,789	68,738,112

2 1株当たり当期純利益金額

項目	前連結会計年度 (自平成21年4月1日 至平成22年3月31日)	当連結会計年度 (自平成22年4月1日 至平成23年3月31日)
連結損益計算書上の当期純利益(百万円)	5,422	5,701
普通株主に帰属しない金額(百万円)		
普通株式に係る当期純利益(百万円)	5,422	5,701
普通株式の期中平均株式数(株)	68,752,638	68,743,431

(重要な後発事象)

該当事項はありません。

【連結附属明細表】

【社債明細表】

該当事項はありません。

【借入金等明細表】

区分	前期末残高 (百万円)	当期末残高 (百万円)	平均利率 (%)	返済期限
短期借入金	20,659	19,529	1.0	
1年以内に返済予定の長期借入金	1,819	1,147	2.0	
1年以内に返済予定のリース債務	47	45		
長期借入金(1年以内に返済予定のものを除く。)	1,182	1,920	1.1	平成24年6月～ 平成29年7月
リース債務(1年以内に返済予定のものを除く。)	78	72		平成24年1月～ 平成29年1月
その他有利子負債				
合計	23,788	22,715		

(注) 1 「平均利率」については、借入金等の期末残高に対する加重平均利率を記載しております。

- リース債務の平均利率については、リース料総額に含まれる利息相当額を控除する前の金額でリース債務を連結貸借対照表に計上しているため、記載しておりません。
- 長期借入金及びリース債務(1年以内に返済予定のものを除く。)の連結決算日後5年内における返済予定額は以下のとおりであります。

区分	1年超2年以内 (百万円)	2年超3年以内 (百万円)	3年超4年以内 (百万円)	4年超5年以内 (百万円)
長期借入金	72	45	728	1,028
リース債務	34	22	11	4

【資産除去債務明細表】

該当事項はありません。

(2) 【その他】

当連結会計年度における四半期情報

	第1四半期 自平成22年4月1日 至平成22年6月30日	第2四半期 自平成22年7月1日 至平成22年9月30日	第3四半期 自平成22年10月1日 至平成22年12月31日	第4四半期 自平成23年1月1日 至平成23年3月31日
売上高(百万円)	21,206	25,301	24,993	25,094
税金等調整前四半期純利益金額(百万円)	1,451	2,462	3,037	2,075
四半期純利益金額(百万円)	705	1,859	1,912	1,224
1株当たり四半期純利益金額(円)	10.26	27.04	27.81	17.81

2【財務諸表等】  
(1)【財務諸表】  
【貸借対照表】

(単位：百万円)

	前事業年度 (平成22年3月31日)	当事業年度 (平成23年3月31日)
<b>資産の部</b>		
流動資産		
現金及び預金	4,250	5,096
受取手形	3 5,047	4,822
売掛金	3 11,124	3 11,592
商品及び製品	2,437	2,329
仕掛品	355	383
原材料及び貯蔵品	833	808
前払費用	50	60
繰延税金資産	487	382
短期貸付金	3 273	3 263
未収入金	3 1,344	3 1,624
その他	32	311
貸倒引当金	1	28
流動資産合計	26,235	27,646
固定資産		
有形固定資産		
建物（純額）	2 1,864	2 1,865
構築物（純額）	2 245	2 231
機械及び装置（純額）	2 583	2 470
車両運搬具（純額）	2 15	2 27
工具、器具及び備品（純額）	2 368	2 302
土地	5 12,438	5 12,438
リース資産（純額）	2 89	2 80
建設仮勘定	3	3
有形固定資産合計	15,607	15,418
無形固定資産		
ソフトウェア	238	123
電話加入権	9	9
その他	0	0
無形固定資産合計	248	132
投資その他の資産		
投資有価証券	1 5,746	1 4,631
関係会社株式	15,611	15,611
従業員に対する長期貸付金	3	2
長期前払費用	8	7
前払年金費用	132	-
会員権	111	111
差入保証金	335	266
繰延税金資産	-	212
その他	1	1
貸倒引当金	3	4
投資その他の資産合計	21,947	20,840
固定資産合計	37,802	36,392
資産合計	64,037	64,038

	前事業年度 (平成22年3月31日)	当事業年度 (平成23年3月31日)
<b>負債の部</b>		
流動負債		
支払手形	2,311	2,446
買掛金	3 4,144	3 4,402
短期借入金	3 13,803	3 13,251
1年内返済予定の長期借入金	1,700	1 1,000
リース債務	35	33
未払金	3 1,142	3 958
未払費用	593	561
未払法人税等	1,466	85
前受金	90	29
預り金	69	73
設備関係支払手形	26	4
流動負債合計	25,384	22,845
固定負債		
長期借入金	1 1,000	1,700
長期未払金	292	285
リース債務	58	51
繰延税金負債	153	-
再評価に係る繰延税金負債	5 3,026	5 3,026
退職給付引当金	19	37
その他	321	335
固定負債合計	4,873	5,436
負債合計	30,257	28,282
純資産の部		
株主資本		
資本金	11,626	11,626
資本剰余金		
資本準備金	5,396	5,396
その他資本剰余金	2,386	2,386
資本剰余金合計	7,783	7,783
利益剰余金		
利益準備金	1,071	1,071
その他利益剰余金		
別途積立金	1,128	1,128
繰越利益剰余金	8,668	11,136
利益剰余金合計	10,869	13,337
自己株式	194	201
株主資本合計	30,084	32,546
評価・換算差額等		
その他有価証券評価差額金	526	41
土地再評価差額金	5 3,168	5 3,168
評価・換算差額等合計	3,695	3,210
純資産合計	33,780	35,756
負債純資産合計	64,037	64,038



## 【損益計算書】

(単位：百万円)

	前事業年度 (自 平成21年 4月 1日 至 平成22年 3月31日)	当事業年度 (自 平成22年 4月 1日 至 平成23年 3月31日)
<b>売上高</b>		
製品売上高	37,009	36,832
原材料売上高	2,130	1,832
工事売上高	628	565
不動産賃貸収入	318	307
売上高合計	6 40,087	6 39,537
<b>売上原価</b>		
製品売上原価		
製品期首たな卸高	2,639	2,280
当期製品製造原価	1, 7 20,554	1, 7 21,751
当期製品仕入高	5,756	5,733
他勘定受入高	2 854	2 724
合計	29,804	30,490
製品期末たな卸高	2,280	2,164
他勘定振替高	3 2,145	3 2,075
原価差額	4 81	4 40
製品売上原価	25,297	26,210
原材料売上原価	1 1,964	1 1,657
工事売上原価	614	560
不動産賃貸原価	109	106
売上原価合計	6 27,985	6 28,534
売上総利益	12,102	11,002
<b>販売費及び一般管理費</b>		
販売費	5 6,478	5 6,565
一般管理費	5, 7 3,263	5, 7 3,356
販売費及び一般管理費合計	9,742	9,922
<b>営業利益</b>	2,359	1,080
<b>営業外収益</b>		
受取利息	6	5
受取配当金	6 928	6 1,821
受取ロイヤリティ	6 977	6 1,016
その他	847	783
営業外収益合計	2,759	3,627
<b>営業外費用</b>		
支払利息	209	175
手形売却損	5	-
為替差損	-	120
その他	176	117
営業外費用合計	391	413
経常利益	4,727	4,294

	前事業年度 (自 平成21年 4月 1日 至 平成22年 3月31日)	当事業年度 (自 平成22年 4月 1日 至 平成23年 3月31日)
<b>特別利益</b>		
投資有価証券売却益	0	112
貸倒引当金戻入額	4	0
その他	-	2
<b>特別利益合計</b>	<b>4</b>	<b>115</b>
<b>特別損失</b>		
投資有価証券評価損	124	257
会員権評価損	1	-
資産除去債務会計基準の適用に伴う影響額	-	28
その他	-	0
<b>特別損失合計</b>	<b>125</b>	<b>286</b>
税引前当期純利益	4,605	4,123
法人税、住民税及び事業税	1,950	750
法人税等調整額	197	11
法人税等合計	1,752	761
当期純利益	2,852	3,361

【製造原価明細書】

区分	注記 番号	前事業年度 (自 平成21年 4月 1日 至 平成22年 3月31日)		当事業年度 (自 平成22年 4月 1日 至 平成23年 3月31日)	
		金額(百万円)	構成比 (%)	金額(百万円)	構成比 (%)
原材料費	1	17,774	86.5	18,992	87.3
労務費		1,510	7.4	1,533	7.1
経費		1,254	6.1	1,217	5.6
当期総製造費用		20,539	100.0	21,743	100.0
期首半製品仕掛品たな卸高 合計		341		326	
期末半製品仕掛品たな卸高		20,880		22,069	
当期製品製造原価		326		317	
		20,554		21,751	

(注) 1. 主な内訳は次のとおりであります。

項目	前事業年度 (自 平成21年 4月 1日 至 平成22年 3月31日)	当事業年度 (自 平成22年 4月 1日 至 平成23年 3月31日)
減価償却費 (百万円)	401	379
消耗品費 (百万円)	156	155

(原価計算方法)

部門別、個別原価計算法を採用しております。

## 【株主資本等変動計算書】

(単位：百万円)

	前事業年度 (自 平成21年 4月 1日 至 平成22年 3月31日)	当事業年度 (自 平成22年 4月 1日 至 平成23年 3月31日)
<b>株主資本</b>		
<b>資本金</b>		
前期末残高	11,626	11,626
当期変動額		
当期変動額合計	-	-
当期末残高	11,626	11,626
<b>資本剰余金</b>		
<b>資本準備金</b>		
前期末残高	5,396	5,396
当期変動額		
当期変動額合計	-	-
当期末残高	5,396	5,396
<b>その他資本剰余金</b>		
前期末残高	2,386	2,386
当期変動額		
自己株式の処分	0	-
当期変動額合計	0	-
当期末残高	2,386	2,386
<b>資本剰余金合計</b>		
前期末残高	7,783	7,783
当期変動額		
自己株式の処分	0	-
当期変動額合計	0	-
当期末残高	7,783	7,783
<b>利益剰余金</b>		
<b>利益準備金</b>		
前期末残高	1,071	1,071
当期変動額		
当期変動額合計	-	-
当期末残高	1,071	1,071
<b>その他利益剰余金</b>		
<b>別途積立金</b>		
前期末残高	1,128	1,128
当期変動額		
当期変動額合計	-	-
当期末残高	1,128	1,128
<b>繰越利益剰余金</b>		
前期末残高	6,709	8,668
当期変動額		
剰余金の配当	893	893
当期純利益	2,852	3,361
当期変動額合計	1,959	2,467
当期末残高	8,668	11,136

	前事業年度 (自 平成21年 4月 1日 至 平成22年 3月31日)	当事業年度 (自 平成22年 4月 1日 至 平成23年 3月31日)
<b>利益剰余金合計</b>		
前期末残高	8,910	10,869
当期変動額		
剰余金の配当	893	893
当期純利益	2,852	3,361
当期変動額合計	1,959	2,467
当期末残高	10,869	13,337
<b>自己株式</b>		
前期末残高	187	194
当期変動額		
自己株式の取得	7	6
自己株式の処分	0	-
当期変動額合計	7	6
当期末残高	194	201
<b>株主資本合計</b>		
前期末残高	28,132	30,084
当期変動額		
剰余金の配当	893	893
当期純利益	2,852	3,361
自己株式の取得	7	6
自己株式の処分	0	-
当期変動額合計	1,952	2,461
当期末残高	30,084	32,546
<b>評価・換算差額等</b>		
<b>  その他有価証券評価差額金</b>		
前期末残高	20	526
当期変動額		
株主資本以外の項目の当期変動額（純額）	547	485
当期変動額合計	547	485
当期末残高	526	41
<b>  土地再評価差額金</b>		
前期末残高	3,168	3,168
当期変動額		
株主資本以外の項目の当期変動額（純額）	-	-
当期変動額合計	-	-
当期末残高	3,168	3,168
<b>評価・換算差額等合計</b>		
前期末残高	3,148	3,695
当期変動額		
株主資本以外の項目の当期変動額（純額）	547	485
当期変動額合計	547	485
当期末残高	3,695	3,210

	前事業年度 (自 平成21年 4月 1日 至 平成22年 3月31日)	当事業年度 (自 平成22年 4月 1日 至 平成23年 3月31日)
<b>純資産合計</b>		
前期末残高	31,280	33,780
<b>当期変動額</b>		
剰余金の配当	893	893
<b>当期純利益</b>	<b>2,852</b>	<b>3,361</b>
自己株式の取得	7	6
自己株式の処分	0	-
株主資本以外の項目の当期変動額（純額）	547	485
<b>当期変動額合計</b>	<b>2,499</b>	<b>1,975</b>
当期末残高	33,780	35,756

【重要な会計方針】

前事業年度 (自 平成21年 4月 1日 至 平成22年 3月31日)	当事業年度 (自 平成22年 4月 1日 至 平成23年 3月31日)
<p>1 有価証券の評価基準及び評価方法</p> <p>(1) 満期保有目的の債券 償却原価法(定額法)</p> <p>(2) その他有価証券 時価のあるもの 期末日の市場価格等に基づく時価法 (評価差額は全部純資産直入法により処理し、売却原価は移動平均法により算定)</p> <p>時価のないもの 移動平均法による原価法</p> <p>(3) 子会社株式及び関連会社株式 移動平均法による原価法</p>	<p>1 有価証券の評価基準及び評価方法</p> <p>(1) 満期保有目的の債券 同左</p> <p>(2) その他有価証券 時価のあるもの 同左</p> <p>時価のないもの 同左</p> <p>(3) 子会社株式及び関連会社株式 同左</p>
<p>2 たな卸資産の評価基準及び評価方法 移動平均法による原価法(貸借対照表価額については収益性の低下による簿価切下げの方法)によっております。</p>	<p>2 たな卸資産の評価基準及び評価方法 同左</p>
<p>3 固定資産の減価償却の方法</p> <p>(1) 有形固定資産(リース資産を除く) 定率法によっております。ただし、平成10年4月1日以降に取得した建物(建物附属設備を除く)については、定額法を採用しております。 なお、主な耐用年数は以下のとおりであります。 建物 7～50年 機械及び装置 7～17年</p> <p>(2) 無形固定資産(リース資産を除く) 定額法によっております。 なお、ソフトウェア(自社利用分)については、社内における利用可能期間(3年から5年)に基づく定額法によっております。</p> <p>(3) リース資産 所有権移転外ファイナンス・リース取引に係るリース資産 リース期間を耐用年数とし、残存価額をゼロとする定額法によっております。</p> <p>(4) 長期前払費用 定額法によっております。</p>	<p>3 固定資産の減価償却の方法</p> <p>(1) 有形固定資産(リース資産を除く) 同左</p> <p>(2) 無形固定資産(リース資産を除く) 同左</p> <p>(3) リース資産 同左</p> <p>(4) 長期前払費用 同左</p>
<p>4 引当金の計上基準</p> <p>(1) 貸倒引当金 債権の貸倒れによる損失に備えるため、一般債権については貸倒実績率により、貸倒懸念債権等特定の債権については、個別に回収可能性を検討し、回収不能見込額を計上しております。</p>	<p>4 引当金の計上基準</p> <p>(1) 貸倒引当金 同左</p>

<p>前事業年度 (自 平成21年 4月 1日 至 平成22年 3月31日)</p>	<p>当事業年度 (自 平成22年 4月 1日 至 平成23年 3月31日)</p>
<p>(2) 退職給付引当金 従業員の退職給付に備えるため、当事業年度末における退職給付債務及び年金資産の見込額に基づき、当事業年度末において発生していると認められる額を計上しております。 なお、会計基準変更時差異(1,296百万円)については、15年による按分額を費用処理しております。 数理計算上の差異は、各事業年度の発生時における従業員の平均残存勤務期間以内の一定の年数(10年)による定額法により按分した額をそれぞれ発生の翌事業年度から費用処理しております。 また、退職給付引当金には、相談役・顧問及び理事の退職慰労金の支給に備えるため、内規に基づく期末要支給額(19百万円)が含まれております。</p> <p>(会計方針の変更) 当事業年度より、「「退職給付に係る会計基準」の一部改正(その3)」(企業会計基準第19号 平成20年7月31日)を適用しております。 なお、これによる営業利益、経常利益及び税引前当期純利益に与える影響はありません。</p>	<p>(2) 退職給付引当金 従業員の退職給付に備えるため、当事業年度末における退職給付債務及び年金資産の見込額に基づき、当事業年度末において発生していると認められる額を計上しております。 なお、会計基準変更時差異(1,296百万円)については、15年による按分額を費用処理しております。 数理計算上の差異は、各事業年度の発生時における従業員の平均残存勤務期間以内の一定の年数(10年)による定額法により按分した額をそれぞれ発生の翌事業年度から費用処理しております。 また、退職給付引当金には、顧問及び理事の退職慰労金の支給に備えるため、内規に基づく期末要支給額(20百万円)が含まれております。</p>
<p>5 その他財務諸表作成のための重要な事項 消費税等の処理方法 消費税等の処理方法は、税抜方式によっております。</p>	<p>5 その他財務諸表作成のための重要な事項 同左</p>

【会計処理の変更】

<p>前事業年度 (自 平成21年 4月 1日 至 平成22年 3月31日)</p>	<p>当事業年度 (自 平成22年 4月 1日 至 平成23年 3月31日)</p>
<p>(工事契約に関する会計基準) 請負工事に係る収益の計上基準については、従来、工事完成基準を適用しておりましたが、当事業年度より、「工事契約に関する会計基準」(企業会計基準第15号 平成19年12月27日)及び「工事契約に関する会計基準の適用指針」(企業会計基準適用指針第18号 平成19年12月27日)を適用し、当事業年度に着手した工事契約から、当事業年度末までの進捗部分について成果の確実性が認められる工事については工事進行基準(工事の進捗率の見積りは原価比例法)を、その他の工事については工事完成基準を適用しております。なお、売上高、営業利益、経常利益及び税引前当期純利益に与える影響はありません。</p>	<p>(資産除去債務に関する会計基準の適用) 当事業年度より、「資産除去債務に関する会計基準」(企業会計基準第18号 平成20年3月31日)及び「資産除去債務に関する会計基準の適用指針」(企業会計基準適用指針第21号 平成20年3月31日)を適用しております。 これに伴い、当事業年度の営業利益及び経常利益はそれぞれ11百万円、税引前当期純利益は40百万円減少しております。</p>



【表示方法の変更】

前事業年度 (自 平成21年4月1日 至 平成22年3月31日)	当事業年度 (自 平成22年4月1日 至 平成23年3月31日)
<p>(損益計算書) 前事業年度において区分掲記しておりました「環境対策費」(当事業年度100万円)は、営業外費用の100分の10以下となったため、営業外費用の「その他」に含めて表示しております。</p>	<p>(損益計算書) 前事業年度まで営業外費用の「その他」に含めて表示しておりました「為替差損」は、営業外費用の総額の100分の10を超えたため区分掲記しております。 なお、前事業年度における「為替差損」の金額は130万円であります。</p>

【注記事項】

(貸借対照表関係)

前事業年度 (平成22年3月31日)	当事業年度 (平成23年3月31日)																																																				
<p>1 担保資産及び担保付債務 担保に供している資産及び担保付債務は、次のとおりであります。</p> <table style="width: 100%; border-collapse: collapse;"> <tr> <td style="width: 80%;">担保資産</td> <td></td> </tr> <tr> <td>  投資有価証券</td> <td style="text-align: right;">1,133百万円</td> </tr> <tr> <td colspan="2"> </td> </tr> <tr> <td>担保付債務</td> <td></td> </tr> <tr> <td>  長期借入金</td> <td style="text-align: right;">500百万円</td> </tr> </table>	担保資産		投資有価証券	1,133百万円			担保付債務		長期借入金	500百万円	<p>1 担保資産及び担保付債務 担保に供している資産及び担保付債務は、次のとおりであります。</p> <table style="width: 100%; border-collapse: collapse;"> <tr> <td style="width: 80%;">担保資産</td> <td></td> </tr> <tr> <td>  投資有価証券</td> <td style="text-align: right;">900百万円</td> </tr> <tr> <td colspan="2"> </td> </tr> <tr> <td>担保付債務</td> <td></td> </tr> <tr> <td>  1年内返済予定の長期借入金</td> <td style="text-align: right;">500百万円</td> </tr> </table>	担保資産		投資有価証券	900百万円			担保付債務		1年内返済予定の長期借入金	500百万円																																
担保資産																																																					
投資有価証券	1,133百万円																																																				
担保付債務																																																					
長期借入金	500百万円																																																				
担保資産																																																					
投資有価証券	900百万円																																																				
担保付債務																																																					
1年内返済予定の長期借入金	500百万円																																																				
<p>2 有形固定資産の減価償却累計額は、11,113百万円であります。</p>	<p>2 有形固定資産の減価償却累計額は、11,504百万円であります。</p>																																																				
<p>3 関係会社に対する債権、債務は次のとおりであります。</p> <table style="width: 100%; border-collapse: collapse;"> <tr> <td style="width: 80%;">受取手形</td> <td style="text-align: right;">58百万円</td> </tr> <tr> <td>売掛金</td> <td style="text-align: right;">1,370 "</td> </tr> <tr> <td>短期貸付金</td> <td style="text-align: right;">273 "</td> </tr> <tr> <td>未収入金</td> <td style="text-align: right;">1,296 "</td> </tr> <tr> <td>買掛金</td> <td style="text-align: right;">1,780 "</td> </tr> <tr> <td>短期借入金</td> <td style="text-align: right;">933 "</td> </tr> <tr> <td>未払金</td> <td style="text-align: right;">234 "</td> </tr> </table>	受取手形	58百万円	売掛金	1,370 "	短期貸付金	273 "	未収入金	1,296 "	買掛金	1,780 "	短期借入金	933 "	未払金	234 "	<p>3 関係会社に対する債権、債務は次のとおりであります。</p> <table style="width: 100%; border-collapse: collapse;"> <tr> <td style="width: 80%;">売掛金</td> <td style="text-align: right;">1,387百万円</td> </tr> <tr> <td>短期貸付金</td> <td style="text-align: right;">263 "</td> </tr> <tr> <td>未収入金</td> <td style="text-align: right;">1,529 "</td> </tr> <tr> <td>買掛金</td> <td style="text-align: right;">1,907 "</td> </tr> <tr> <td>短期借入金</td> <td style="text-align: right;">1,791 "</td> </tr> <tr> <td>未払金</td> <td style="text-align: right;">223 "</td> </tr> </table>	売掛金	1,387百万円	短期貸付金	263 "	未収入金	1,529 "	買掛金	1,907 "	短期借入金	1,791 "	未払金	223 "																										
受取手形	58百万円																																																				
売掛金	1,370 "																																																				
短期貸付金	273 "																																																				
未収入金	1,296 "																																																				
買掛金	1,780 "																																																				
短期借入金	933 "																																																				
未払金	234 "																																																				
売掛金	1,387百万円																																																				
短期貸付金	263 "																																																				
未収入金	1,529 "																																																				
買掛金	1,907 "																																																				
短期借入金	1,791 "																																																				
未払金	223 "																																																				
<p>4 偶発債務</p> <p>(1) 保証債務 特約店への売上債権の回収に対する保証及び関係会社の銀行借入に対する保証は、次のとおりであります。</p> <table style="width: 100%; border-collapse: collapse;"> <tr> <td style="width: 80%;">三菱商事(株)</td> <td style="text-align: right;">1,203百万円</td> </tr> <tr> <td colspan="2">関係会社銀行保証</td> </tr> <tr> <td>  TOA-CHUGOKU PAINTS Co., Ltd.</td> <td style="text-align: right;">0 "</td> </tr> <tr> <td>  CMP COATINGS, Inc.</td> <td style="text-align: right;">155 "</td> </tr> <tr> <td>  CHUGOKU MARINE PAINTS (Guang Dong), Ltd.</td> <td style="text-align: right;">967 "</td> </tr> <tr> <td>  CHUGOKU MARINE PAINTS (Shanghai), Ltd.</td> <td style="text-align: right;">4,840 "</td> </tr> <tr> <td>  CHUGOKU PAINTS B.V.</td> <td style="text-align: right;">593 "</td> </tr> <tr> <td>  神戸ペイント(株)</td> <td style="text-align: right;">301 "</td> </tr> <tr> <td>合計</td> <td style="text-align: right;">8,062百万円</td> </tr> </table> <p>(2) 保証予約 関係会社の銀行借入に対する保証予約は次のとおりであります。</p> <table style="width: 100%; border-collapse: collapse;"> <tr> <td style="width: 80%;">CHUGOKU MARINE PAINTS (Hong Kong), Ltd.</td> <td style="text-align: right;">16百万円</td> </tr> <tr> <td>CHUGOKU PAINTS (Malaysia)Sdn. Bhd.</td> <td style="text-align: right;">93 "</td> </tr> <tr> <td>CHUGOKU MARINE PAINTS (Singapore)Pte., Ltd.</td> <td style="text-align: right;">151 "</td> </tr> <tr> <td>合計</td> <td style="text-align: right;">261百万円</td> </tr> </table>	三菱商事(株)	1,203百万円	関係会社銀行保証		TOA-CHUGOKU PAINTS Co., Ltd.	0 "	CMP COATINGS, Inc.	155 "	CHUGOKU MARINE PAINTS (Guang Dong), Ltd.	967 "	CHUGOKU MARINE PAINTS (Shanghai), Ltd.	4,840 "	CHUGOKU PAINTS B.V.	593 "	神戸ペイント(株)	301 "	合計	8,062百万円	CHUGOKU MARINE PAINTS (Hong Kong), Ltd.	16百万円	CHUGOKU PAINTS (Malaysia)Sdn. Bhd.	93 "	CHUGOKU MARINE PAINTS (Singapore)Pte., Ltd.	151 "	合計	261百万円	<p>4 偶発債務</p> <p>(1) 保証債務 特約店への売上債権の回収に対する保証及び関係会社の銀行借入に対する保証は、次のとおりであります。</p> <table style="width: 100%; border-collapse: collapse;"> <tr> <td style="width: 80%;">三菱商事(株)</td> <td style="text-align: right;">1,195百万円</td> </tr> <tr> <td colspan="2">関係会社銀行保証</td> </tr> <tr> <td>  TOA-CHUGOKU PAINTS Co., Ltd.</td> <td style="text-align: right;">0 "</td> </tr> <tr> <td>  CMP COATINGS, Inc.</td> <td style="text-align: right;">114 "</td> </tr> <tr> <td>  CHUGOKU MARINE PAINTS (Guang Dong), Ltd.</td> <td style="text-align: right;">2,637 "</td> </tr> <tr> <td>  CHUGOKU MARINE PAINTS (Shanghai), Ltd.</td> <td style="text-align: right;">6,360 "</td> </tr> <tr> <td>  CHUGOKU PAINTS B.V.</td> <td style="text-align: right;">808 "</td> </tr> <tr> <td>  神戸ペイント(株)</td> <td style="text-align: right;">125 "</td> </tr> <tr> <td>合計</td> <td style="text-align: right;">11,240百万円</td> </tr> </table> <p>(2) 保証予約 関係会社の銀行借入に対する保証予約は次のとおりであります。</p> <table style="width: 100%; border-collapse: collapse;"> <tr> <td style="width: 80%;">CHUGOKU MARINE PAINTS (Hong Kong), Ltd.</td> <td style="text-align: right;">36百万円</td> </tr> <tr> <td>CHUGOKU PAINTS (Malaysia)Sdn. Bhd.</td> <td style="text-align: right;">2 "</td> </tr> <tr> <td>CHUGOKU MARINE PAINTS (Singapore)Pte., Ltd.</td> <td style="text-align: right;">186 "</td> </tr> <tr> <td>合計</td> <td style="text-align: right;">225百万円</td> </tr> </table>	三菱商事(株)	1,195百万円	関係会社銀行保証		TOA-CHUGOKU PAINTS Co., Ltd.	0 "	CMP COATINGS, Inc.	114 "	CHUGOKU MARINE PAINTS (Guang Dong), Ltd.	2,637 "	CHUGOKU MARINE PAINTS (Shanghai), Ltd.	6,360 "	CHUGOKU PAINTS B.V.	808 "	神戸ペイント(株)	125 "	合計	11,240百万円	CHUGOKU MARINE PAINTS (Hong Kong), Ltd.	36百万円	CHUGOKU PAINTS (Malaysia)Sdn. Bhd.	2 "	CHUGOKU MARINE PAINTS (Singapore)Pte., Ltd.	186 "	合計	225百万円
三菱商事(株)	1,203百万円																																																				
関係会社銀行保証																																																					
TOA-CHUGOKU PAINTS Co., Ltd.	0 "																																																				
CMP COATINGS, Inc.	155 "																																																				
CHUGOKU MARINE PAINTS (Guang Dong), Ltd.	967 "																																																				
CHUGOKU MARINE PAINTS (Shanghai), Ltd.	4,840 "																																																				
CHUGOKU PAINTS B.V.	593 "																																																				
神戸ペイント(株)	301 "																																																				
合計	8,062百万円																																																				
CHUGOKU MARINE PAINTS (Hong Kong), Ltd.	16百万円																																																				
CHUGOKU PAINTS (Malaysia)Sdn. Bhd.	93 "																																																				
CHUGOKU MARINE PAINTS (Singapore)Pte., Ltd.	151 "																																																				
合計	261百万円																																																				
三菱商事(株)	1,195百万円																																																				
関係会社銀行保証																																																					
TOA-CHUGOKU PAINTS Co., Ltd.	0 "																																																				
CMP COATINGS, Inc.	114 "																																																				
CHUGOKU MARINE PAINTS (Guang Dong), Ltd.	2,637 "																																																				
CHUGOKU MARINE PAINTS (Shanghai), Ltd.	6,360 "																																																				
CHUGOKU PAINTS B.V.	808 "																																																				
神戸ペイント(株)	125 "																																																				
合計	11,240百万円																																																				
CHUGOKU MARINE PAINTS (Hong Kong), Ltd.	36百万円																																																				
CHUGOKU PAINTS (Malaysia)Sdn. Bhd.	2 "																																																				
CHUGOKU MARINE PAINTS (Singapore)Pte., Ltd.	186 "																																																				
合計	225百万円																																																				

前事業年度 (平成22年3月31日)	当事業年度 (平成23年3月31日)
<p>5 土地の再評価に関する法律（平成10年3月31日公布法律第34号）及び土地の再評価に関する法律の一部を改正する法律(平成11年3月31日改正)に基づき、事業用土地の再評価を行っております。再評価の方法は、土地の再評価に関する法律施行令（平成10年3月31日公布政令第119号）第2条第3号に定める固定資産税評価額に合理的な調整を行って算定する方法に基づいて算定しており、再評価差額のうち税効果相当額を固定負債の部に「再評価に係る繰延税金負債」として、その他の金額を純資産の部に「土地再評価差額金」として計上しております。</p> <p>再評価を行った年月日 平成12年3月31日                      再評価を行った土地の                      期末における時価と再                      評価後の帳簿価額との                      差額 5,110百万円</p>	<p>5 土地の再評価に関する法律（平成10年3月31日公布法律第34号）及び土地の再評価に関する法律の一部を改正する法律(平成11年3月31日改正)に基づき、事業用土地の再評価を行っております。再評価の方法は、土地の再評価に関する法律施行令（平成10年3月31日公布政令第119号）第2条第3号に定める固定資産税評価額に合理的な調整を行って算定する方法に基づいて算定しており、再評価差額のうち税効果相当額を固定負債の部に「再評価に係る繰延税金負債」として、その他の金額を純資産の部に「土地再評価差額金」として計上しております。</p> <p>再評価を行った年月日 平成12年3月31日                      再評価を行った土地の                      期末における時価と再                      評価後の帳簿価額との                      差額 5,254百万円</p>

(損益計算書関係)

前事業年度 (自 平成21年4月1日 至 平成22年3月31日)	当事業年度 (自 平成22年4月1日 至 平成23年3月31日)
1 通常の販売目的で保有するたな卸資産の収益性の低下による簿価切下額 売上原価 31百万円	1 通常の販売目的で保有するたな卸資産の収益性の低下による簿価切下額 売上原価 11百万円
2 工事に係る製品売上高に対応する製品原価である工事材料費戻入額であります。	2 工事に係る製品売上高に対応する製品原価である工事材料費戻入額であります。
3 工事に投入された製品の払出高である工事材料費への製品振替高、自家消費高及び自社製品の原材料としての使用高であります。	3 工事に投入された製品の払出高である工事材料費への製品振替高、自家消費高及び自社製品の原材料としての使用高であります。
4 原価差額81百万円の明細は次のとおりであります。 労務費差益 52百万円 経費差益 8 " 材料費差益 21 " 計(差益) 81百万円	4 原価差額40百万円の明細は次のとおりであります。 労務費差益 15百万円 経費差損 3 " 材料費差益 29 " 計(差益) 40百万円
5 販売費及び一般管理費の主要な費目及び金額は次のとおりであります。 販売費 運送費 1,726百万円 従業員給料 1,043 " 従業員賞与 427 " 法定福利費 196 " 退職給付費用 186 " 外注人件費 1,019 " 販売手数料 519 " 雑費 270 " 減価償却費 70 " 一般管理費 役員報酬 284百万円 従業員給料 534 " 従業員賞与 240 " 法定福利費 117 " 退職給付費用 107 " 外注人件費 254 " 雑費 340 " 研究開発費 539 " 減価償却費 251 "	5 販売費及び一般管理費の主要な費目及び金額は次のとおりであります。 販売費 運送費 1,747百万円 従業員給料 1,001 " 従業員賞与 384 " 法定福利費 198 " 退職給付費用 175 " 外注人件費 1,074 " 販売手数料 505 " 減価償却費 71 " 貸倒引当金繰入額 28 " 一般管理費 役員報酬 308百万円 従業員給料 547 " 従業員賞与 237 " 法定福利費 119 " 退職給付費用 105 " 外注人件費 238 " 研究開発費 546 " 減価償却費 278 "
6 関係会社との取引等は次のとおりであります。 売上高 4,195百万円 売上原価 9,830 " 受取配当金 802 " 受取ロイヤリティー 903 "	6 関係会社との取引等は次のとおりであります。 売上高 3,774百万円 売上原価 10,201 " 受取配当金 1,675 " 受取ロイヤリティー 940 "
7 一般管理費及び当期製造費用に含まれる研究開発費は次のとおりであります。 一般管理費 539百万円 当期総製造費用 1,132 " 計 1,671百万円	7 一般管理費及び当期製造費用に含まれる研究開発費は次のとおりであります。 一般管理費 546百万円 当期総製造費用 1,216 " 計 1,763百万円

(株主資本等変動計算書関係)

前事業年度(自平成21年4月1日至平成22年3月31日)

1 自己株式に関する事項

株式の種類	前事業年度末	増加	減少	当事業年度末
普通株式(株)	309,704	12,064	735	321,033

(変動事由の概要)

増加数の主な内訳は、次の通りであります。

単元未満株式の買取りによる増加 12,064株

減少数の主な内訳は、次の通りであります。

単元未満株式の売渡しによる減少 735株

当事業年度(自平成22年4月1日至平成23年3月31日)

1 自己株式に関する事項

株式の種類	前事業年度末	増加	減少	当事業年度末
普通株式(株)	321,033	9,677		330,710

(注) 普通株式の自己株式の株式数の増加9,677株は、単元未満株式の買取りによる増加であります。

(リース取引関係)

前事業年度 (自平成21年4月1日 至平成22年3月31日)	当事業年度 (自平成22年4月1日 至平成23年3月31日)						
<p>(借主側)</p> <p>1. ファイナンス・リース取引 所有権移転外ファイナンス・リース取引 リース資産の内容 有形固定資産 主として、塗料関連事業における営業用車両(「車両運搬具」)であります。 リース資産の減価償却の方法 重要な会計方針「3. 固定資産の減価償却の方法」に記載のとおりであります。</p> <p>2. オペレーティング・リース取引 オペレーティング・リース取引のうち解約不能のものに係る未経過リース料</p> <table border="0"> <tr> <td>1年以内</td> <td>113百万円</td> </tr> <tr> <td>1年超</td> <td>〃</td> </tr> <tr> <td>合計</td> <td>113百万円</td> </tr> </table>	1年以内	113百万円	1年超	〃	合計	113百万円	<p>(借主側)</p> <p>ファイナンス・リース取引 所有権移転外ファイナンス・リース取引 リース資産の内容 有形固定資産 同左</p> <p>リース資産の減価償却の方法 同左</p>
1年以内	113百万円						
1年超	〃						
合計	113百万円						

(有価証券関係)

前事業年度(平成22年3月31日)

子会社株式及び関連会社株式(貸借対照表計上額 子会社株式15,611百万円)は、市場価格がなく、時価を把握することが極めて困難と認められることから、記載しておりません。

当事業年度(平成23年3月31日)

子会社株式及び関連会社株式(貸借対照表計上額 子会社株式15,611百万円)は、市場価格がなく、時価を把握することが極めて困難と認められることから、記載しておりません。

( 税効果会計関係 )

前事業年度 (平成22年3月31日)	当事業年度 (平成23年3月31日)																																																																												
<p>1 繰延税金資産及び繰延税金負債の発生の主な原因別の内訳</p> <p>(繰延税金資産)</p> <table style="width: 100%; border-collapse: collapse;"> <tr><td>投資有価証券評価損</td><td style="text-align: right;">145百万円</td></tr> <tr><td>関係会社株式評価損</td><td style="text-align: right;">273 "</td></tr> <tr><td>会員権の評価損及び引当金</td><td style="text-align: right;">33 "</td></tr> <tr><td>未払事業税</td><td style="text-align: right;">126 "</td></tr> <tr><td>未払賞与</td><td style="text-align: right;">227 "</td></tr> <tr><td>長期未払金</td><td style="text-align: right;">118 "</td></tr> <tr><td>たな卸資産評価損</td><td style="text-align: right;">49 "</td></tr> <tr><td>その他</td><td style="text-align: right;">154 "</td></tr> <tr><td style="text-align: right;">計</td><td style="text-align: right; border-top: 1px solid black;">1,128百万円</td></tr> <tr><td>評価性引当額</td><td style="text-align: right;">412百万円</td></tr> <tr><td>繰延税金資産計</td><td style="text-align: right; border-top: 1px solid black;">715百万円</td></tr> </table> <p>(繰延税金負債)</p> <table style="width: 100%; border-collapse: collapse;"> <tr><td>その他有価証券評価差額金</td><td style="text-align: right;">328百万円</td></tr> <tr><td>前払年金費用</td><td style="text-align: right;">53 "</td></tr> <tr><td>繰延税金負債計</td><td style="text-align: right; border-top: 1px solid black;">382百万円</td></tr> <tr><td>繰延税金資産の純額</td><td style="text-align: right; border-top: 1px solid black;">333百万円</td></tr> </table> <p>(注) 繰延税金資産の純額は、貸借対照表の以下の項目に含まれております。</p> <table style="width: 100%; border-collapse: collapse;"> <tr><td>流動資産 繰延税金資産</td><td style="text-align: right;">487百万円</td></tr> <tr><td>固定資産 繰延税金資産</td><td style="text-align: right;">"</td></tr> <tr><td>流動負債 繰延税金負債</td><td style="text-align: right;">"</td></tr> <tr><td>固定負債 繰延税金負債</td><td style="text-align: right;">153 "</td></tr> </table>	投資有価証券評価損	145百万円	関係会社株式評価損	273 "	会員権の評価損及び引当金	33 "	未払事業税	126 "	未払賞与	227 "	長期未払金	118 "	たな卸資産評価損	49 "	その他	154 "	計	1,128百万円	評価性引当額	412百万円	繰延税金資産計	715百万円	その他有価証券評価差額金	328百万円	前払年金費用	53 "	繰延税金負債計	382百万円	繰延税金資産の純額	333百万円	流動資産 繰延税金資産	487百万円	固定資産 繰延税金資産	"	流動負債 繰延税金負債	"	固定負債 繰延税金負債	153 "	<p>1 繰延税金資産及び繰延税金負債の発生の主な原因別の内訳</p> <p>(繰延税金資産)</p> <table style="width: 100%; border-collapse: collapse;"> <tr><td>投資有価証券評価損</td><td style="text-align: right;">249百万円</td></tr> <tr><td>関係会社株式評価損</td><td style="text-align: right;">273 "</td></tr> <tr><td>会員権の評価損及び引当金</td><td style="text-align: right;">33 "</td></tr> <tr><td>未払事業税</td><td style="text-align: right;">23 "</td></tr> <tr><td>未払賞与</td><td style="text-align: right;">215 "</td></tr> <tr><td>長期未払金</td><td style="text-align: right;">115 "</td></tr> <tr><td>たな卸資産評価損</td><td style="text-align: right;">44 "</td></tr> <tr><td>その他</td><td style="text-align: right;">211 "</td></tr> <tr><td style="text-align: right;">計</td><td style="text-align: right; border-top: 1px solid black;">1,167百万円</td></tr> <tr><td>評価性引当額</td><td style="text-align: right;">517百万円</td></tr> <tr><td>繰延税金資産計</td><td style="text-align: right; border-top: 1px solid black;">650百万円</td></tr> </table> <p>(繰延税金負債)</p> <table style="width: 100%; border-collapse: collapse;"> <tr><td>その他有価証券評価差額金</td><td style="text-align: right;">55百万円</td></tr> <tr><td>その他</td><td style="text-align: right;">0 "</td></tr> <tr><td>繰延税金負債計</td><td style="text-align: right; border-top: 1px solid black;">56百万円</td></tr> <tr><td>繰延税金資産の純額</td><td style="text-align: right; border-top: 1px solid black;">594百万円</td></tr> </table> <p>(注) 繰延税金資産の純額は、貸借対照表の以下の項目に含まれております。</p> <table style="width: 100%; border-collapse: collapse;"> <tr><td>流動資産 繰延税金資産</td><td style="text-align: right;">382百万円</td></tr> <tr><td>固定資産 繰延税金資産</td><td style="text-align: right;">212 "</td></tr> <tr><td>流動負債 繰延税金負債</td><td style="text-align: right;">"</td></tr> <tr><td>固定負債 繰延税金負債</td><td style="text-align: right;">"</td></tr> </table>	投資有価証券評価損	249百万円	関係会社株式評価損	273 "	会員権の評価損及び引当金	33 "	未払事業税	23 "	未払賞与	215 "	長期未払金	115 "	たな卸資産評価損	44 "	その他	211 "	計	1,167百万円	評価性引当額	517百万円	繰延税金資産計	650百万円	その他有価証券評価差額金	55百万円	その他	0 "	繰延税金負債計	56百万円	繰延税金資産の純額	594百万円	流動資産 繰延税金資産	382百万円	固定資産 繰延税金資産	212 "	流動負債 繰延税金負債	"	固定負債 繰延税金負債	"
投資有価証券評価損	145百万円																																																																												
関係会社株式評価損	273 "																																																																												
会員権の評価損及び引当金	33 "																																																																												
未払事業税	126 "																																																																												
未払賞与	227 "																																																																												
長期未払金	118 "																																																																												
たな卸資産評価損	49 "																																																																												
その他	154 "																																																																												
計	1,128百万円																																																																												
評価性引当額	412百万円																																																																												
繰延税金資産計	715百万円																																																																												
その他有価証券評価差額金	328百万円																																																																												
前払年金費用	53 "																																																																												
繰延税金負債計	382百万円																																																																												
繰延税金資産の純額	333百万円																																																																												
流動資産 繰延税金資産	487百万円																																																																												
固定資産 繰延税金資産	"																																																																												
流動負債 繰延税金負債	"																																																																												
固定負債 繰延税金負債	153 "																																																																												
投資有価証券評価損	249百万円																																																																												
関係会社株式評価損	273 "																																																																												
会員権の評価損及び引当金	33 "																																																																												
未払事業税	23 "																																																																												
未払賞与	215 "																																																																												
長期未払金	115 "																																																																												
たな卸資産評価損	44 "																																																																												
その他	211 "																																																																												
計	1,167百万円																																																																												
評価性引当額	517百万円																																																																												
繰延税金資産計	650百万円																																																																												
その他有価証券評価差額金	55百万円																																																																												
その他	0 "																																																																												
繰延税金負債計	56百万円																																																																												
繰延税金資産の純額	594百万円																																																																												
流動資産 繰延税金資産	382百万円																																																																												
固定資産 繰延税金資産	212 "																																																																												
流動負債 繰延税金負債	"																																																																												
固定負債 繰延税金負債	"																																																																												
<p>2 法定実効税率と税効果会計適用後の法人税等の負担率との差異の原因となった主な項目別の内訳</p> <table style="width: 100%; border-collapse: collapse;"> <tr><td>法定実効税率</td><td style="text-align: right;">40.5%</td></tr> <tr><td>(調整)</td><td></td></tr> <tr><td>交際費等永久に損金に算入されない項目</td><td style="text-align: right;">1.8 "</td></tr> <tr><td>受取配当金等永久に益金算入されない項目</td><td style="text-align: right;">2.8 "</td></tr> <tr><td>住民税均等割等</td><td style="text-align: right;">0.7 "</td></tr> <tr><td>未払役員賞与</td><td style="text-align: right;">0.5 "</td></tr> <tr><td>外国税額控除等の適用による減額</td><td style="text-align: right;">1.5 "</td></tr> <tr><td>試験研究費等の特別控除による減額</td><td style="text-align: right;">3.2 "</td></tr> <tr><td>海外子会社配当益金不算入</td><td style="text-align: right;">0.4 "</td></tr> <tr><td>繰延税金資産に係る評価性引当額の増減</td><td style="text-align: right;">0.0 "</td></tr> <tr><td>その他</td><td style="text-align: right;">2.5 "</td></tr> <tr><td>税効果会計適用後の法人税等の負担率</td><td style="text-align: right; border-top: 1px solid black;">38.1%</td></tr> </table>	法定実効税率	40.5%	(調整)		交際費等永久に損金に算入されない項目	1.8 "	受取配当金等永久に益金算入されない項目	2.8 "	住民税均等割等	0.7 "	未払役員賞与	0.5 "	外国税額控除等の適用による減額	1.5 "	試験研究費等の特別控除による減額	3.2 "	海外子会社配当益金不算入	0.4 "	繰延税金資産に係る評価性引当額の増減	0.0 "	その他	2.5 "	税効果会計適用後の法人税等の負担率	38.1%	<p>2 法定実効税率と税効果会計適用後の法人税等の負担率との差異の原因となった主な項目別の内訳</p> <table style="width: 100%; border-collapse: collapse;"> <tr><td>法定実効税率</td><td style="text-align: right;">40.5%</td></tr> <tr><td>(調整)</td><td></td></tr> <tr><td>交際費等永久に損金に算入されない項目</td><td style="text-align: right;">1.5 "</td></tr> <tr><td>受取配当金等永久に益金算入されない項目</td><td style="text-align: right;">2.4 "</td></tr> <tr><td>住民税均等割等</td><td style="text-align: right;">0.8 "</td></tr> <tr><td>未払役員賞与</td><td style="text-align: right;">0.7 "</td></tr> <tr><td>外国税額控除等の適用による減額</td><td style="text-align: right;">6.7 "</td></tr> <tr><td>試験研究費等の特別控除による減額</td><td style="text-align: right;">3.7 "</td></tr> <tr><td>海外子会社配当益金不算入</td><td style="text-align: right;">13.5 "</td></tr> <tr><td>繰延税金資産に係る評価性引当額の増減</td><td style="text-align: right;">2.5 "</td></tr> <tr><td>その他</td><td style="text-align: right;">1.2 "</td></tr> <tr><td>税効果会計適用後の法人税等の負担率</td><td style="text-align: right; border-top: 1px solid black;">18.5%</td></tr> </table>	法定実効税率	40.5%	(調整)		交際費等永久に損金に算入されない項目	1.5 "	受取配当金等永久に益金算入されない項目	2.4 "	住民税均等割等	0.8 "	未払役員賞与	0.7 "	外国税額控除等の適用による減額	6.7 "	試験研究費等の特別控除による減額	3.7 "	海外子会社配当益金不算入	13.5 "	繰延税金資産に係る評価性引当額の増減	2.5 "	その他	1.2 "	税効果会計適用後の法人税等の負担率	18.5%																												
法定実効税率	40.5%																																																																												
(調整)																																																																													
交際費等永久に損金に算入されない項目	1.8 "																																																																												
受取配当金等永久に益金算入されない項目	2.8 "																																																																												
住民税均等割等	0.7 "																																																																												
未払役員賞与	0.5 "																																																																												
外国税額控除等の適用による減額	1.5 "																																																																												
試験研究費等の特別控除による減額	3.2 "																																																																												
海外子会社配当益金不算入	0.4 "																																																																												
繰延税金資産に係る評価性引当額の増減	0.0 "																																																																												
その他	2.5 "																																																																												
税効果会計適用後の法人税等の負担率	38.1%																																																																												
法定実効税率	40.5%																																																																												
(調整)																																																																													
交際費等永久に損金に算入されない項目	1.5 "																																																																												
受取配当金等永久に益金算入されない項目	2.4 "																																																																												
住民税均等割等	0.8 "																																																																												
未払役員賞与	0.7 "																																																																												
外国税額控除等の適用による減額	6.7 "																																																																												
試験研究費等の特別控除による減額	3.7 "																																																																												
海外子会社配当益金不算入	13.5 "																																																																												
繰延税金資産に係る評価性引当額の増減	2.5 "																																																																												
その他	1.2 "																																																																												
税効果会計適用後の法人税等の負担率	18.5%																																																																												

(資産除去債務関係)

当事業年度末(平成23年3月31日)

資産除去債務のうち貸借対照表に計上しているもの

当社は、東京本社オフィスの不動産賃借契約に基づき、オフィスの退去時における原状回復に係る債務を資産除去債務として認識しております。

なお、資産除去債務の負債計上に代えて、不動産賃借契約に関連する敷金の回収が最終的に見込めないと認められる金額を合理的に見積り、そのうち当期の負担に属する金額を費用に計上する方法によっております。

この見積りにあたり、使用見込期間は入居から5年間を採用しております。

当事業年度において、敷金の回収が最終的に見込めないと認められる金額として算定した金額は、40百万円であります。

また、資産除去債務の総額の期中における増減は、上記算定金額以外ありません。

(1株当たり情報)

前事業年度 (自平成21年4月1日 至平成22年3月31日)	当事業年度 (自平成22年4月1日 至平成23年3月31日)
1株当たり純資産額 491.36円	1株当たり純資産額 520.18円
1株当たり当期純利益金額 41.49円	1株当たり当期純利益金額 48.90円
なお、潜在株式調整後1株当たり当期純利益金額については、潜在株式が存在しないため記載しておりません。	なお、潜在株式調整後1株当たり当期純利益金額については、潜在株式が存在しないため記載しておりません。

(注) 算定上の基礎

1 1株当たり純資産額

項目	前事業年度 (平成22年3月31日)	当事業年度 (平成23年3月31日)
貸借対照表の純資産の部の合計額(百万円)	33,780	35,756
普通株式に係る純資産額(百万円)	33,780	35,756
普通株式の発行済株式数(株)	69,068,822	69,068,822
普通株式の自己株式数(株)	321,033	330,710
1株当たり純資産額の算定に用いられた普通株式の数(株)	68,747,789	68,738,112

2 1株当たり当期純利益金額

項目	前事業年度 (自平成21年4月1日 至平成22年3月31日)	当事業年度 (自平成22年4月1日 至平成23年3月31日)
損益計算書上の当期純利益(百万円)	2,852	3,361
普通株主に帰属しない金額(百万円)		
普通株式に係る当期純利益(百万円)	2,852	3,361
普通株式の期中平均株式数(株)	68,752,638	68,743,431

(重要な後発事象)

該当事項はありません。

【附属明細表】

【有価証券明細表】

【株式】

銘柄	株式数(株)	貸借対照表計上額(百万円)
(投資有価証券)		
(その他有価証券)		
(株)広島銀行	3,036,000	1,095
SAMHWA PAINTS INDUSTRIAL Co.,Ltd.	2,688,000	771
飯野海運(株)	916,657	415
(株)三菱UFJフィナンシャル・グループ	802,000	307
朝日ウッドテック(株)	305,000	268
(株)みずほフィナンシャルグループ優先株式	500,000	242
(株)商船三井	476,000	228
尾道造船(株)	67,000	183
三菱重工業(株)	400,000	152
HAIPHONG PAINT JOINT STOCK COMPANY	696,000	94
その他34銘柄	2,645,940	872
計	12,532,598	4,631



【有形固定資産等明細表】

資産の種類	前期末残高 (百万円)	当期増加額 (百万円)	当期減少額 (百万円)	当期末残高 (百万円)	当期末減価償却 累計額又は償却 累計額(百万円)	当期償却額 (百万円)	差引当期末残高 (百万円)
有形固定資産							
建物	6,048	150	60	6,137	4,272	136	1,865
構築物	1,236	17	22	1,231	1,000	30	231
機械及び装置	4,678	79	50	4,708	4,237	191	470
車両運搬具	134	36	25	144	117	22	27
工具、器具及び備品	2,034	153	86	2,101	1,798	216	302
土地	12,438		0	12,438			12,438
リース資産	146	28	18	157	77	37	80
建設仮勘定	3	98	98	3			3
有形固定資産計	26,721	564	362	26,923	11,504	634	15,418
無形固定資産							
ソフトウェア				489	365	158	123
電話加入権				9			9
その他				0	0	0	0
無形固定資産計				498	365	158	132
長期前払費用	16			16	8	1	7

(注) 無形固定資産の金額が資産の総額の1%以下であるため「前期末残高」、「当期増加額」及び「当期減少額」の記載を省略しております。

【引当金明細表】

区分	前期末残高 (百万円)	当期増加額 (百万円)	当期減少額 (目的使用) (百万円)	当期減少額 (その他) (百万円)	当期末残高 (百万円)
貸倒引当金	5	30	0	1	33

(注) 貸倒引当金の「当期減少額(その他)」欄の金額は、一般債権の貸倒実績率による洗替額等であります。

(2)【主な資産及び負債の内容】

(a) 資産の部

(イ)現金及び預金

区分	金額(百万円)
現金	5
預金	
当座預金	426
普通預金	2,768
通知預金	1,867
別段預金	11
外貨預金	16
小計	5,090
合計	5,096

(ロ)受取手形

相手先別内訳

相手先	金額(百万円)
名和産業(株)	526
三菱商事(株)	521
双日マリンアンドエンジニアリング(株)	433
(有)白杵塗料店	299
中日輪船商事(株)	210
その他	2,830
計	4,822

期日別内訳

期日	金額(百万円)
平成23年4月 満期	1,165
5月 満期	1,137
6月 満期	955
7月 満期	770
8月 満期	527
9月以降満期	264
計	4,822

(ハ)売掛金

相手先別内訳

相手先	金額(百万円)
(株)アイ・エイチ・アイ マリンユナイテッド	1,228
今治造船(株)	996
三井物産ケミカル(株)	986
ユニバーサル造船(株)	921
住友重機械マリンエンジニアリング(株)	687
その他	6,771
計	11,592

売掛金の発生及び回収並びに滞留状況

前期繰越高 (百万円)	当期発生高 (百万円)	当期回収高 (百万円)	次期繰越高 (百万円)	回収率(%)	滞留期間(日)
(A)	(B)	(C)	(D)	$\frac{(C)}{(A)+(B)} \times 100$	$\frac{(A)+(D)}{2} - \frac{(B)}{365}$
11,124	41,095	40,627	11,592	77.8	100.9

(注) 消費税等の会計処理は、税抜方式を採用しておりますが、上記金額には消費税等が含まれております。

(二)商品及び製品

品目	金額(百万円)
製品	
船底塗料	735
合成樹脂塗料	1,309
雑類	119
小計	2,164
半製品	
ワニス類	107
塗料基材	56
雑類	2
小計	165
合計	2,329

(ホ)仕掛品

品目	金額(百万円)
合成樹脂塗料他	152
小計	152
相手先	金額(百万円)
半成工事	
(株)大島造船所	154
(株)ナカタ・マックコーポレーション	26
その他	49
小計	230
合計	383

(ハ)原材料及び貯蔵品

区分	金額(百万円)
原材料	
溶剤類	61
油脂及び樹脂類	244
顔料類	143
工業薬品その他	326
容器類	7
小計	784
貯蔵品	
工場使用消耗品他	23
小計	23
合計	808

(ト)関係会社株式

区分	金額(百万円)
CHUGOKU MARINE PAINTS(Hong Kong) , Ltd.	7,990
CHUGOKU MARINE PAINTS(Singapore)Pte. , Ltd.	1,939
CHUGOKU PAINTS B.V.	1,863
CHUGOKU PAINTS(Malaysia)Sdn . Bhd.	1,364
CHUGOKU SAMHWA PAINTS , Ltd.	526
その他	1,927
計	15,611

(b) 負債の部

(イ)支払手形

相手先別内訳

相手先	金額(百万円)
ACST - CS(株)	271
双日(株)	174
(株)新正商会	144
三菱商事(株)	133
大東通商(株)	126
その他	1,595
計	2,446

期日別内訳

期日	金額(百万円)
平成23年 4月 満期	698
5月 満期	561
6月 満期	474
7月 満期	340
8月 満期	235
9月 満期	136
計	2,446

(ロ)買掛金  
 相手先別内訳

相手先	金額(百万円)
神戸ペイント(株)	1,080
大竹明新化学(株)	536
三井物産ケミカル(株)	336
ウイルパーエリス(株)	197
三菱商事ケミカル(株)	174
その他	2,076
計	4,402

(ハ)短期借入金

相手先	金額(百万円)
(株)広島銀行	3,550
三菱UFJ信託銀行(株)	2,170
(株)りそな銀行	2,000
(株)みずほコーポレート銀行	1,500
(株)三菱東京UFJ銀行	1,140
その他	2,891
計	13,251

(3)【その他】

該当事項はありません。

## 第6【提出会社の株式事務の概要】

事業年度	4月1日から3月31日まで
定時株主総会	6月中
基準日	3月31日
剰余金の配当の基準日	9月30日、3月31日
1単元の株式数	1,000株
単元未満株式の買取り・ 売渡し	
取扱場所	(特別口座) 東京都千代田区丸の内一丁目4番5号 三菱UFJ信託銀行株式会社
株主名簿管理人	(特別口座) 東京都千代田区丸の内一丁目4番5号 三菱UFJ信託銀行株式会社
取次所	
買取・売渡手数料	株式の売買の委託に係る手数料相当額として別途定める金額
公告掲載方法	日本経済新聞
株主に対する特典	なし

(注) 当社定款の定めにより、単元未満株主は、会社法189条第2項各号に掲げる権利、株主の有する株主数に応じて募集株式の割当て及び募集新株予約権の割当てを受ける権利並びに単元未満株式の売渡請求をする権利以外の権利を有しておりません。

## 第7【提出会社の参考情報】

### 1【提出会社の親会社等の情報】

当社には、金融商品取引法第24条の7第1項に規定する親会社等はありません。

### 2【その他の参考情報】

当事業年度の開始日から有価証券報告書提出日までの間に、次の書類を提出しております。

(1) 有価証券報告書及びその添付書類並びに確認書

事業年度(第113期) (自 平成21年4月1日 至 平成22年3月31日) 平成22年6月24日関東財務局長に提出

(2) 内部統制報告書及びその添付書類

平成22年6月24日関東財務局長に提出

(3) 四半期報告書及び確認書

(第114期第1四半期) (自 平成22年4月1日 至 平成22年6月30日) 平成22年8月11日関東財務局長に提出

(第114期第2四半期) (自 平成22年7月1日 至 平成22年9月30日) 平成22年11月12日関東財務局長に提出

(第114期第3四半期) (自 平成22年10月1日 至 平成22年12月31日) 平成23年2月10日関東財務局長に提出

(4) 臨時報告書

平成22年6月29日関東財務局長に提出

企業内容等の開示に関する内閣府令第19条第2項第9号の2 (株主総会における議決権行使の結果) に基づく臨時報告書であります。

## 第二部【提出会社の保証会社等の情報】

該当事項はありません。



## 独立監査人の監査報告書及び内部統制監査報告書

平成22年6月24日

中国塗料株式会社  
取締役会 御中

### 新日本有限責任監査法人

指定有限責任社員  
業務執行社員 公認会計士 高橋 秀法 印

指定有限責任社員  
業務執行社員 公認会計士 櫻井 均 印

指定有限責任社員  
業務執行社員 公認会計士 中川 政人 印

#### <財務諸表監査>

当監査法人は、金融商品取引法第193条の2第1項の規定に基づく監査証明を行うため、「経理の状況」に掲げられている中国塗料株式会社の平成21年4月1日から平成22年3月31日までの連結会計年度の連結財務諸表、すなわち、連結貸借対照表、連結損益計算書、連結株主資本等変動計算書、連結キャッシュ・フロー計算書及び連結附属明細表について監査を行った。この連結財務諸表の作成責任は経営者にあり、当監査法人の責任は独立の立場から連結財務諸表に対する意見を表明することにある。

当監査法人は、我が国において一般に公正妥当と認められる監査の基準に準拠して監査を行った。監査の基準は、当監査法人に連結財務諸表に重要な虚偽の表示がないかどうかの合理的な保証を得ることを求めている。監査は、試査を基礎として行われ、経営者が採用した会計方針及びその適用方法並びに経営者によって行われた見積りの評価も含め全体としての連結財務諸表の表示を検討することを含んでいる。当監査法人は、監査の結果として意見表明のための合理的な基礎を得たと判断している。

当監査法人は、上記の連結財務諸表が、我が国において一般に公正妥当と認められる企業会計の基準に準拠して、中国塗料株式会社及び連結子会社の平成22年3月31日現在の財政状態並びに同日をもって終了する連結会計年度の経営成績及びキャッシュ・フローの状況をすべての重要な点において適正に表示しているものと認める。

#### <内部統制監査>

当監査法人は、金融商品取引法第193条の2第2項の規定に基づく監査証明を行うため、中国塗料株式会社の平成22年3月31日現在の内部統制報告書について監査を行った。財務報告に係る内部統制を整備及び運用並びに内部統制報告書を作成する責任は、経営者にあり、当監査法人の責任は、独立の立場から内部統制報告書に対する意見を表明することにある。また、財務報告に係る内部統制により財務報告の虚偽の記載を完全には防止又は発見することができない可能性がある。

当監査法人は、我が国において一般に公正妥当と認められる財務報告に係る内部統制の監査の基準に準拠して内部統制監査を行った。財務報告に係る内部統制の監査の基準は、当監査法人に内部統制報告書に重要な虚偽の表示がないかどうかの合理的な保証を得ることを求めている。内部統制監査は、試査を基礎として行われ、財務報告に係る内部統制の評価範囲、評価手続及び評価結果についての、経営者が行った記載を含め全体としての内部統制報告書の表示を検討することを含んでいる。当監査法人は、内部統制監査の結果として意見表明のための合理的な基礎を得たと判断している。

当監査法人は、中国塗料株式会社が平成22年3月31日現在の財務報告に係る内部統制は有効であると表示した上記の内部統制報告書が、我が国において一般に公正妥当と認められる財務報告に係る内部統制の評価の基準に準拠して、財務報告に係る内部統制の評価について、すべての重要な点において適正に表示しているものと認める。

会社と当監査法人又は業務執行社員との間には、公認会計士法の規定により記載すべき利害関係はない。

以上

- ( ) 1. 上記は、監査報告書の原本に記載された事項を電子化したものであり、その原本は当社(有価証券報告書提出会社)が別途保管しております。
2. 連結財務諸表の範囲にはXBR Lデータ自体は含まれていません。

## 独立監査人の監査報告書及び内部統制監査報告書

平成23年6月28日

中国塗料株式会社  
取締役会 御中

### 新日本有限責任監査法人

指定有限責任社員  
業務執行社員 公認会計士 高橋 秀法 印

指定有限責任社員  
業務執行社員 公認会計士 櫻井 均 印

指定有限責任社員  
業務執行社員 公認会計士 中川 政人 印

#### <財務諸表監査>

当監査法人は、金融商品取引法第193条の2第1項の規定に基づく監査証明を行うため、「経理の状況」に掲げられている中国塗料株式会社の平成22年4月1日から平成23年3月31日までの連結会計年度の連結財務諸表、すなわち、連結貸借対照表、連結損益計算書、連結包括利益計算書、連結株主資本等変動計算書、連結キャッシュ・フロー計算書及び連結附属明細表について監査を行った。この連結財務諸表の作成責任は経営者にあり、当監査法人の責任は独立の立場から連結財務諸表に対する意見を表明することにある。

当監査法人は、我が国において一般に公正妥当と認められる監査の基準に準拠して監査を行った。監査の基準は、当監査法人に連結財務諸表に重要な虚偽の表示がないかどうかの合理的な保証を得ることを求めている。監査は、試査を基礎として行われ、経営者が採用した会計方針及びその適用方法並びに経営者によって行われた見積りの評価も含め全体としての連結財務諸表の表示を検討することを含んでいる。当監査法人は、監査の結果として意見表明のための合理的な基礎を得たと判断している。

当監査法人は、上記の連結財務諸表が、我が国において一般に公正妥当と認められる企業会計の基準に準拠して、中国塗料株式会社及び連結子会社の平成23年3月31日現在の財政状態並びに同日をもって終了する連結会計年度の経営成績及びキャッシュ・フローの状況をすべての重要な点において適正に表示しているものと認める。

#### <内部統制監査>

当監査法人は、金融商品取引法第193条の2第2項の規定に基づく監査証明を行うため、中国塗料株式会社の平成23年3月31日現在の内部統制報告書について監査を行った。財務報告に係る内部統制を整備及び運用並びに内部統制報告書を作成する責任は、経営者にあり、当監査法人の責任は、独立の立場から内部統制報告書に対する意見を表明することにある。また、財務報告に係る内部統制により財務報告の虚偽の記載を完全には防止又は発見することができない可能性がある。

当監査法人は、我が国において一般に公正妥当と認められる財務報告に係る内部統制の監査の基準に準拠して内部統制監査を行った。財務報告に係る内部統制の監査の基準は、当監査法人に内部統制報告書に重要な虚偽の表示がないかどうかの合理的な保証を得ることを求めている。内部統制監査は、試査を基礎として行われ、財務報告に係る内部統制の評価範囲、評価手続及び評価結果についての、経営者が行った記載を含め全体としての内部統制報告書の表示を検討することを含んでいる。当監査法人は、内部統制監査の結果として意見表明のための合理的な基礎を得たと判断している。

当監査法人は、中国塗料株式会社が平成23年3月31日現在の財務報告に係る内部統制は有効であると表示した上記の内部統制報告書が、我が国において一般に公正妥当と認められる財務報告に係る内部統制の評価の基準に準拠して、財務報告に係る内部統制の評価について、すべての重要な点において適正に表示しているものと認める。

会社と当監査法人又は業務執行社員との間には、公認会計士法の規定により記載すべき利害関係はない。

以上

- ( ) 1. 上記は、監査報告書の原本に記載された事項を電子化したものであり、その原本は当社(有価証券報告書提出会社)が別途保管しております。
2. 連結財務諸表の範囲にはXBR Lデータ自体は含まれていません。

## 独立監査人の監査報告書

平成22年6月24日

中国塗料株式会社  
取締役会 御中

### 新日本有限責任監査法人

指定有限責任社員  
業務執行社員 公認会計士 高橋 秀法 印

指定有限責任社員  
業務執行社員 公認会計士 櫻井 均 印

指定有限責任社員  
業務執行社員 公認会計士 中川 政人 印

当監査法人は、金融商品取引法第193条の2第1項の規定に基づく監査証明を行うため、「経理の状況」に掲げられている中国塗料株式会社の平成21年4月1日から平成22年3月31日までの第113期事業年度の財務諸表、すなわち、貸借対照表、損益計算書、株主資本等変動計算書及び附属明細表について監査を行った。この財務諸表の作成責任は経営者にあり、当監査法人の責任は独立の立場から財務諸表に対する意見を表明することにある。

当監査法人は、我が国において一般に公正妥当と認められる監査の基準に準拠して監査を行った。監査の基準は、当監査法人に財務諸表に重要な虚偽の表示がないかどうかの合理的な保証を得ることを求めている。監査は、試査を基礎として行われ、経営者が採用した会計方針及びその適用方法並びに経営者によって行われた見積りの評価も含め全体としての財務諸表の表示を検討することを含んでいる。当監査法人は、監査の結果として意見表明のための合理的な基礎を得たと判断している。

当監査法人は、上記の財務諸表が、我が国において一般に公正妥当と認められる企業会計の基準に準拠して、中国塗料株式会社の平成22年3月31日現在の財政状態及び同日をもって終了する事業年度の経営成績をすべての重要な点において適正に表示しているものと認める。

会社と当監査法人又は業務執行社員との間には、公認会計士法の規定により記載すべき利害関係はない。

以上

- 
- ( ) 1 . 上記は、監査報告書の原本に記載された事項を電子化したものであり、その原本は当社(有価証券報告書提出会社)が別途保管しております。
- 2 . 財務諸表の範囲にはX B R L データ自体は含まれていません。

## 独立監査人の監査報告書

平成23年6月28日

中国塗料株式会社  
取締役会 御中

### 新日本有限責任監査法人

指定有限責任社員  
業務執行社員 公認会計士 高橋 秀法 印

指定有限責任社員  
業務執行社員 公認会計士 櫻井 均 印

指定有限責任社員  
業務執行社員 公認会計士 中川 政人 印

当監査法人は、金融商品取引法第193条の2第1項の規定に基づく監査証明を行うため、「経理の状況」に掲げられている中国塗料株式会社の平成22年4月1日から平成23年3月31日までの第114期事業年度の財務諸表、すなわち、貸借対照表、損益計算書、株主資本等変動計算書及び附属明細表について監査を行った。この財務諸表の作成責任は経営者にあり、当監査法人の責任は独立の立場から財務諸表に対する意見を表明することにある。

当監査法人は、我が国において一般に公正妥当と認められる監査の基準に準拠して監査を行った。監査の基準は、当監査法人に財務諸表に重要な虚偽の表示がないかどうかの合理的な保証を得ることを求めている。監査は、試査を基礎として行われ、経営者が採用した会計方針及びその適用方法並びに経営者によって行われた見積りの評価も含め全体としての財務諸表の表示を検討することを含んでいる。当監査法人は、監査の結果として意見表明のための合理的な基礎を得たと判断している。

当監査法人は、上記の財務諸表が、我が国において一般に公正妥当と認められる企業会計の基準に準拠して、中国塗料株式会社の平成23年3月31日現在の財政状態及び同日をもって終了する事業年度の経営成績をすべての重要な点において適正に表示しているものと認める。

会社と当監査法人又は業務執行社員との間には、公認会計士法の規定により記載すべき利害関係はない。

以上

- 
- ( ) 1 . 上記は、監査報告書の原本に記載された事項を電子化したものであり、その原本は当社(有価証券報告書提出会社)が別途保管しております。
- 2 . 財務諸表の範囲にはX B R L データ自体は含まれていません。