

**【表紙】**

**【提出書類】** 有価証券報告書

**【根拠条文】** 金融商品取引法第24条第1項

**【提出先】** 関東財務局長

**【提出日】** 平成23年6月30日

**【事業年度】** 第63期(自平成22年4月1日至平成23年3月31日)

**【会社名】** 株式会社なとり

**【英訳名】** NATORI CO., LTD.

**【代表者の役職氏名】** 代表取締役社長 名取三郎

**【本店の所在の場所】** 東京都北区王子5丁目5番1号

**【電話番号】** 03(5390)8111

**【事務連絡者氏名】** 取締役常務執行役員 小林 眞

**【最寄りの連絡場所】** 東京都北区王子5丁目5番1号

**【電話番号】** 03(5390)8111

**【事務連絡者氏名】** 取締役常務執行役員 小林 眞

**【縦覧に供する場所】** 株式会社東京証券取引所  
(東京都中央区日本橋兜町2番1号)

## 第一部 【企業情報】

### 第1 【企業の概況】

#### 1 【主要な経営指標等の推移】

##### (1) 連結経営指標等

回次	第59期	第60期	第61期	第62期	第63期
決算年月	平成19年3月	平成20年3月	平成21年3月	平成22年3月	平成23年3月
売上高 (千円)	32,448,980	31,426,371	31,673,816	31,828,718	32,908,267
経常利益 (千円)	1,271,618	912,439	858,655	1,673,920	1,516,586
当期純利益 (千円)	739,408	522,728	178,936	550,681	717,956
包括利益 (千円)	-	-	-	-	706,395
純資産額 (千円)	13,884,307	14,334,441	13,883,724	14,319,906	14,702,238
総資産額 (千円)	24,787,108	23,954,976	23,783,776	25,886,245	25,198,533
1株当たり純資産額 (円)	946.14	952.91	954.69	984.68	1,020.10
1株当たり当期純利益金額 (円)	51.88	35.26	12.07	37.87	49.51
潜在株式調整後1株当たり当期純利益金額 (円)	47.62	-	-	-	-
自己資本比率 (%)	56.01	59.84	58.37	55.32	58.35
自己資本利益率 (%)	5.49	3.70	1.27	3.91	4.95
株価収益率 (倍)	17.54	22.91	64.61	21.58	16.80
営業活動によるキャッシュ・フロー (千円)	3,303,001	430,925	1,444,954	2,891,501	1,972,239
投資活動によるキャッシュ・フロー (千円)	163,773	1,341,875	871,811	1,110,039	1,672,228
財務活動によるキャッシュ・フロー (千円)	2,209,926	801,162	756,017	431,699	792,703
現金及び現金同等物の期末残高 (千円)	1,698,476	726,838	543,963	1,893,726	1,389,094
従業員数 〔外、平均臨時雇用人員〕 (名)	797 〔881〕	796 〔906〕	787 〔859〕	760 〔795〕	748 〔798〕

(注) 1. 売上高には、消費税等は含まれておりません。

2. 第60期以降の潜在株式調整後1株当たり当期純利益金額については、潜在株式が存在しないため記載しておりません。

## (2) 提出会社の経営指標等

回次	第59期	第60期	第61期	第62期	第63期
決算年月	平成19年3月	平成20年3月	平成21年3月	平成22年3月	平成23年3月
売上高 (千円)	29,964,290	28,918,691	29,332,873	29,599,096	30,699,197
経常利益 (千円)	1,113,065	929,221	839,863	1,455,503	1,240,471
当期純利益 (千円)	542,301	555,174	370,525	487,497	575,166
資本金 (千円)	1,654,625	1,975,125	1,975,125	1,975,125	1,975,125
発行済株式総数 (株)	14,679,821	15,532,209	15,532,209	15,532,209	15,032,209
純資産額 (千円)	12,697,786	13,180,480	12,921,138	13,294,123	13,550,414
総資産額 (千円)	21,087,683	20,684,570	20,823,753	22,944,505	22,124,550
1株当たり純資産額 (円)	865.29	876.20	888.50	914.15	940.18
1株当たり配当額 (円)	11	12	12	13	14
(内1株当たり 中間配当額) (円)	(5.00)	(6.00)	(6.00)	(6.00)	(7.00)
1株当たり当期純利益 金額 (円)	38.05	37.45	25.00	33.52	39.66
潜在株式調整後1株 当たり当期純利益金額 (円)	34.92	-	-	-	-
自己資本比率 (%)	60.21	63.72	62.05	57.94	61.25
自己資本利益率 (%)	4.38	4.29	2.84	3.72	4.29
株価収益率 (倍)	23.92	21.58	31.20	24.37	20.98
配当性向 (%)	28.91	32.04	48.00	38.78	35.30
従業員数 〔外、平均臨時 雇用人員〕 (名)	543 〔387〕	564 〔401〕	566 〔393〕	556 〔362〕	546 〔362〕

(注) 1. 売上高には、消費税等は含まれておりません。

2. 第59期及び第60期の資本金の増加額及び発行済株式総数の増加株数は、新株予約権付社債の権利行使によるものであります。

3. 第63期の発行済株式総数の減少株数は、自己株式の消却によるものであります。

4. 第60期以降の潜在株式調整後1株当たり当期純利益金額については、潜在株式が存在しないため記載しておりません。

## 2 【沿革】

昭和23年 6月	東京都北区東十条に加工水産物の製造を目的として株式会社名取商会を設立。(資本金2,000千円)
昭和23年 9月	東京都北区東十条に工場(32坪)を買収、いかあられの製造を開始。
昭和25年 3月	東京都北区宮堀(現神谷)に工場を賃借し、鱈そぼろ(無塩・有塩)の製造を開始。
昭和34年 4月	東京都北区豊島に豊島工場(建坪750坪)を設置。操業開始。
昭和39年 3月	なとり食品販売株式会社を設立。
昭和39年 5月	株式会社なとり商会に商号変更。
昭和54年10月	株式会社なとりデリカを設立。(現・連結子会社)
昭和56年10月	コーポレート・アイデンティティ(CI)作業に取り組む。 「おつまみコンセプト」を掲げ、商品ラインアップを珍味中心からおつまみ全般に拡大。
昭和57年 2月	「おつまみコンセプト」による商品第1号としてチーズ鱈の製造を開始。
昭和57年 7月	株式会社上野なとりを設立。(現・連結子会社)
昭和58年 3月	株式会社好好飲茶を設立。(現・連結子会社)
昭和59年 3月	埼玉工場(埼玉県久喜市)建設。畜肉加工及びチーズ鱈加工・包装ライン稼働。
昭和63年 9月	メイホク食品株式会社を設立。(現・連結子会社)
平成 3年 5月	株式会社なとりに商号変更。
平成 5年11月	株式会社函館なとりを設立。(現・連結子会社)
平成 6年 4月	なとり食品販売株式会社の全営業を譲受。
平成 8年 7月	東京都北区王子に本社を移転。
平成 9年 1月	株式会社全珍の株式を取得。同社を子会社とする。(現・連結子会社)
平成 9年12月	埼玉工場チーズ鱈製造ラインがHACCP(危害分析重要管理点)基準適合の認定を取得。
平成10年 2月	メイホク食品株式会社さきいか漁火製造ラインがHACCP基準適合の認定を取得。 株式会社函館なとりチーズかまぼこ、いかくん製造ラインがHACCP基準適合の認定を取得。
平成10年 3月	株式会社全珍いかフライ製造ラインがHACCP基準適合の認定を取得。
平成10年 5月	首都圏配送センター(埼玉県加須市)完成。稼働開始。
平成10年12月	「対米輸出水産食品HACCP認定施設協議会」設立発起人として参画。 パッケージにHACCPマークを表示。
平成11年 7月	埼玉工場が品質管理の国際規格「ISO9001」の認証を取得。
平成11年11月	株式を店頭上場。公開(資本金713,125千円)。
平成12年 9月	なとり本社が環境マネジメントシステムの国際規格「ISO14001」の認証を取得。
平成13年 2月	埼玉第二工場を取得し、豊島工場を移転。
平成13年 9月	株式を東京証券取引所市場第二部上場(資本金1,225,125千円)。
平成14年 4月	関係法令の遵守と企業倫理確立の観点から経営理念を見直し「企業行動規範」を制定。
平成14年 9月	株式を東京証券取引所市場第一部へ指定替え、貸借銘柄へ選定。
平成14年12月	子会社名旺商事株式会社を水産物・農産物及び食料品の輸出入について特化して行うことを目的として設立。 子会社株式会社函館なとりが品質管理の国際規格「ISO9001」の認証を取得。
平成15年 3月	東京都北区豊島に食品総合ラボラトリー(R&Dセンター)第一期工事完成。
平成15年11月	子会社メイホク食品株式会社が品質管理の国際規格「ISO9001」の認証を取得。 埼玉工場が環境マネジメントシステムの国際規格「ISO14001」の認証を取得。
平成16年 1月	株式会社東京証券取引所より「ディスクロージャー表彰」を受賞。
平成16年 3月	産経新聞社、K F i株式会社共催による「誠実な企業賞 大賞」を受賞。
平成16年 4月	「チルドおつまみ」を発売。
平成16年 8月	食品関連の法令遵守を基本姿勢とした「なとり品質保証憲章」を制定。
平成17年 4月	デンマーク豚肉機構連合より「デンマーク食品農業大臣賞」を受賞。
平成19年 5月	「濃厚チーズ鱈」「一度は食べていただきたい熟成チーズ鱈」が「モンドセレクション金賞」を受賞。
平成19年12月	東京都北区豊島に豊島ファクトリー&オフィス完成。(子会社株式会社なとりデリカ工場用及び子会社株式会社好好飲茶事務所)
平成21年 3月	子会社なとり納品代行株式会社を存続会社として、子会社名旺商事株式会社を吸収合併し、名旺商事株式会社に商号変更。(現・連結子会社)
平成22年 4月	埼玉工場が、埼玉県食品衛生自主管理優良施設確認制度に基づく“彩の国ハサップ取組確認施設優良工場”の認定を取得。
平成22年 5月	「一度は食べていただきたい粗挽きサラミ」が3年連続で「モンドセレクション金賞」を受賞。
平成23年 4月	平成24年3月期から平成26年3月期までを対象期間とする3カ年中期経営計画「チャレンジ&イノベーション66」を新たにスタート。

### 3 【事業の内容】

当社の企業集団は、(株)CTF、(株)メイリョウ、(株)コーポレートアソシエイツ及び(有)やまなを除く子会社7社を連結対象会社として構成され、おつまみ食料品全般にわたる食品製造販売事業及び不動産賃貸事業を主な内容として事業活動を展開しております。

当社及び当社の関係会社の当該事業における位置付け及びセグメントとの関連は、概ね次の事業の系統図のとおりであります。

なお、セグメントと同一の区分であります。

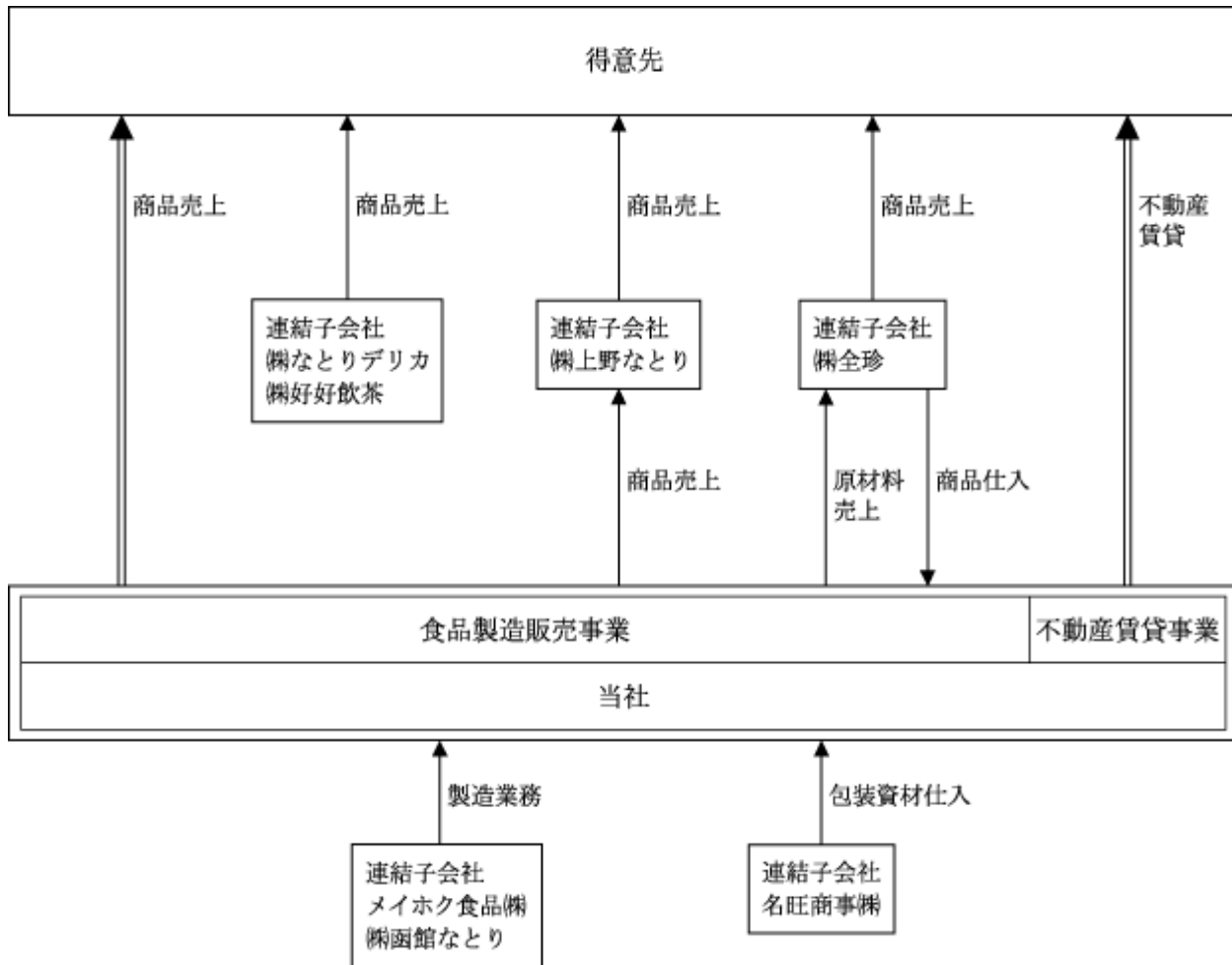

#### 4 【関係会社の状況】

名称	住所	資本金 又は出資金 (千円)	主要な事業 の内容	議決権の 所有(被所有)割合		関係内容
				所有割合 (%)	被所有割合 (%)	
(連結子会社) ㈱なとりデリカ	東京都北区	10,000	惣菜類の製造 および販売	100.0	-	当社が商品を一部仕入れて販売しております。なお、当社の建物を貸与しております。 役員の兼任... 2名
㈱上野なとり	東京都台東区	10,000	食料品および 海産物の販売	100.0	-	当社から商品を全量仕入れて販売しております。なお、当社の建物を貸与しております。 役員の兼任... 該当なし
㈱全珍	広島県呉市	50,000	食料品の製造 および販売	100.0	-	当社が商品を一部仕入れて販売しております。なお、当社の建物を貸与しております。 役員の兼任... 1名
㈱好好飲茶	東京都北区	10,000	食料品の販売	100.0	-	当社が商品を一部仕入れて販売しております。なお、当社の建物を貸与しております。 役員の兼任... 3名
メイホク食品(株)	北海道北斗市	50,000	食品製造	100.0	-	当社が原材料を無償支給し製造した商品を当社が販売しております。 役員の兼任... 1名
㈱函館なとり	北海道北斗市	10,000	食品製造	100.0	-	当社が原材料を無償支給し製造した商品を当社が販売しております。 役員の兼任... 1名
名旺商事(株)	東京都北区	20,000	包装材料の 販売	100.0	-	当社へ包装材料を販売しております。なお、当社の建物を貸与しております。 役員の兼任... 2名

- (注) 1. 「主要な事業の内容」欄については、すべて食品製造販売事業に係るものであります。  
2. 特定子会社はありません。  
3. 有価証券届出書又は有価証券報告書を提出している会社はありません。  
4. 各連結子会社については、売上高(連結会社相互間の内部売上高を除く)の連結売上高に占める割合がそれぞれ100分の10以下であるため、主要な損益情報等の記載を省略しております。

## 5 【従業員の状況】

### (1) 連結会社の状況

平成23年3月31日現在

セグメントの名称		従業員数(名)
食品製造販売事業	生産部門	316 〔 603 〕
	営業部門	316 〔 182 〕
	管理部門	115 〔 13 〕
	計	747 〔 798 〕
不動産賃貸事業	計	1 〔 - 〕
合計		748 〔 798 〕

(注) 従業員数は就業人員(当社グループから当社グループ外への出向者を除き、当社グループ外から当社グループへの出向者を含む。)であり、臨時従業員数は年間の平均雇用人員を〔 〕内に外数で記載しております。

### (2) 提出会社の状況

平成23年3月31日現在

従業員数(名)	平均年齢(歳)	平均勤続年数(年)	平均年間給与(円)
546 〔 362 〕	40.2	14.5	5,025,505

セグメントの名称		従業員数(名)
食品製造販売事業	生産部門	168 〔 193 〕
	営業部門	276 〔 163 〕
	管理部門	101 〔 6 〕
	計	545 〔 362 〕
不動産賃貸事業	計	1 〔 - 〕
合計		546 〔 362 〕

(注) 1. 従業員は就業人員(当社から他社への出向者を除き、他社から当社への出向者を含む。)であり、臨時従業員数は年間の平均雇用人員を〔 〕内に外数で記載しております。

2. 平均年間給与は、賞与及び基準外賃金を含んでおります。

### (3) 労働組合の状況

該当事項はありません。

## 第2 【事業の状況】

### 1 【業績等の概要】

#### (1) 業績

当連結会計年度における国内経済は、雇用・所得環境など厳しい状況が続いており、個人消費は本格的な回復に至りませんでした。円高が持続していることや資源価格が上昇傾向にありましたが、新興国を中心とした海外需要の高まりから、一時輸出、生産面に復調の兆しが見られました。しかしながら、平成23年3月11日に発生した東日本大震災の影響により事態は激変し、生産活動が大打撃を受け、消費マインドは大幅に落ち込む等、景気の先行きが懸念されます。

食品業界では、消費者の節約疲れも一部では見られ、生活必需品を中心に一定水準は維持するも、消費者の節約志向による低価格商品への要請は強く、食品メーカーは対応に追われていました。そこに、大震災が発生し、サプライチェーンが分断され、一部食品が品薄状態になる等、不透明な状況が続いております。

当連結会計年度においては、売上面で、特に常温で持ち運びのできる新製品「いつでも手軽に食べられるおつまみチーズ」を「チーズ鱈」に次ぐ第2の柱とすべく、テレビCMを活用して、ブランド力の向上に注力し、「販売強化商品の集中的な市場投入」や「新規取引先の開拓、既存取引先のシェア拡大の徹底強化」などに努め、増収となりました。利益面では、コスト構造を総点検し、コストコントロールに引き続き取り組みましたが、原材料高の影響などで営業利益は減益を余儀なくされました。

この結果、当連結会計年度の業績は、売上高329億8百万円（前年同期比3.4%増）、営業利益15億26百万円（同8.5%減）、経常利益15億16百万円（同9.4%減）、当期純利益7億17百万円（同30.4%増）となりました。

なお、前連結会計年度は、当社グループの年金制度のうち、適格退職年金制度を確定拠出年金制度と退職一時金からなる退職給付制度へ移行させたことに伴い、退職給付費用として特別損失4億60百万円を計上しております。

各セグメントの業績は、以下のとおりであります。

#### （食品製造販売事業）

売上高を製品群別に分類しますと、水産加工製品は、ソフトいか燻製、いかなんこつ等が苦戦しましたが、揚物の新製品「うまいか」、すめめ及び新製品の「懐かしい甘口いかげそ」等が拡販により売上を伸ばし増収。畜肉加工製品は、新製品を投入したものの売上を伸ばすことが出来ず減収。酪農加工製品は、全社をあげて販促活動に取り組んでいる新製品「いつでも手軽に食べられるおつまみチーズ」と「一度は食べていただきたい熟成チーズ鱈」がテレビCMの効果もあり、売上を伸ばし大幅増収。農産加工製品、すなっくな珍味製品、小物菓子製品、チルド製品は減収。素材菓子製品は、一部大手チェーンに導入されたねり梅、栗が売上を伸ばし増収。その他製品は、一部大手チェーンでの売上が好調に推移し、レトルトの「むき枝豆」「焼とうもろこし醤油味」等が好調に推移したほか、セット製品の「おつまみセレクション」も売上を伸ばし増収となりました。

結果、食品製造販売事業の売上高は326億26百万円（同2.7%増）となりました。

利益は、原料高騰の影響を受け、原料調達のコストは増加しましたが、売上が増加したことに加え、生産面で、増産体制に対応した設備の導入や現場改善など生産性の向上に努めたことにより、売上総利益は113億26百万円（同1.0%増）となりました。

また、継続的なコストコントロールに努めましたが、新製品の広告宣伝費や販売促進費用の積極的な投入を行ったことにより、営業利益は14億53百万円（同11.5%減）となりました。

#### （不動産賃貸事業）

平成22年3月に竣工した賃貸用住宅の賃貸収入が年度当初から寄与し、売上高は2億81百万円（同310.8%増）、営業利益は72百万円（同191.0%増）となりました。



なお、当連結会計年度より、「セグメント情報等の開示に関する会計基準」（企業会計基準第17号 平成21年3月27日）及び「セグメント情報等の開示に関する会計基準の適用指針」（企業会計基準適用指針第20号 平成20年3月21日）を適用しておりますが、結果として、セグメント区分に変更はないため、セグメント別の業績数値を前連結会計年度と比較しております。

## (2) キャッシュ・フローの状況

当連結会計年度末における現金及び現金同等物（以下「資金」という。）は、前連結会計年度末に比べ5億4百万円減少し、13億89百万円となりました。

### （営業活動によるキャッシュ・フロー）

営業活動によるキャッシュ・フローは、19億72百万円の収入（前年同期は28億91百万円の収入）となりました。主な要因は、税金等調整前当期純利益が14億29百万円、減価償却費が8億79百万円、仕入債務が3億46百万円増加した一方で、法人税等の支払による支出が10億1百万円となったことによるものです。

### （投資活動によるキャッシュ・フロー）

投資活動によるキャッシュ・フローは、16億72百万円の支出（前年同期は11億10百万円の支出）となりました。主な要因は、賃貸マンションの建設など有形固定資産の取得により16億29百万円を支出したことによるものです。

### （財務活動によるキャッシュ・フロー）

財務活動によるキャッシュ・フローは、7億92百万円の支出（前年同期は4億31百万円の支出）となりました。これは、賃貸マンションの建設に伴う長期借入れによる収入が7億円となった一方で、短期借入金の返済が4億30百万円、長期借入金の返済が6億72百万円、自己株式の取得による支出が1億3百万円、配当金の支払額が2億3百万円となったことによるものです。

## 2 【生産、受注及び販売の状況】

### (1) 生産実績

当連結会計年度における生産実績をセグメントごとに示すと、次のとおりであります。

セグメントの名称		生産高(千円)	前年同期比(%)
食品製造販売事業	水産加工製品	10,245,057	108.9
	畜肉加工製品	2,452,898	91.6
	酪農加工製品	3,220,828	112.9
	農産加工製品	521,152	82.6
	すなっくな珍味製品	26,319	46.0
	小物菓子製品	309,962	91.3
	素材菓子製品	1,093,747	99.7
	チルド製品	304,077	62.1
	その他製品	1,582,794	138.5
	計	19,756,839	105.7
合計		19,756,839	105.7

- (注) 1. 金額は、実際原価によるものであります。  
2. 上記の金額には、消費税等は含まれておりません。  
3. 不動産賃貸事業においては、該当事項はありません。  
4. 当連結会計年度より、「セグメント情報等の開示に関する会計基準」(企業会計基準第17号 平成21年3月27日)及び「セグメント情報等の開示に関する会計基準の適用指針」(企業会計基準適用指針第20号 平成20年3月21日)を適用しておりますが、結果として、セグメント区分に変更はないため、前連結会計年度と比較しております。

### (2) 受注状況

当社グループ(当社及び連結子会社)は、受注見込みによる生産を行っているため、該当事項はありません。

(3) 販売実績

当連結会計年度における販売実績をセグメントごとに示すと、次のとおりであります。

セグメントの名称		販売高(千円)	前年同期比(%)
食品製造販売事業	水産加工製品	16,898,836	103.3
	畜肉加工製品	4,002,219	92.9
	酪農加工製品	5,075,622	112.3
	農産加工製品	947,488	86.9
	すなっくな珍味製品	37,594	51.2
	小物菓子製品	451,121	82.7
	素材菓子製品	1,470,013	102.6
	チルド製品	466,991	68.0
	その他製品	3,276,904	119.2
	計	32,626,791	102.7
不動産賃貸事業	計	281,475	410.8
合計		32,908,267	103.4

(注) 1. 主な相手先別の販売実績及び当該販売実績の総販売実績に対する割合は、次のとおりであります。

相手先	前連結会計年度		当連結会計年度	
	販売高(千円)	割合(%)	販売高(千円)	割合(%)
株式会社高山	3,232,633	10.2	3,522,580	10.7

2. 上記の金額には、消費税等は含まれておりません。

3. 当連結会計年度より、「セグメント情報等の開示に関する会計基準」(企業会計基準第17号 平成21年3月27日)及び「セグメント情報等の開示に関する会計基準の適用指針」(企業会計基準適用指針第20号 平成20年3月21日)を適用しておりますが、結果として、セグメント区分に変更はないため、前連結会計年度と比較しております。

3 【対処すべき課題】

平成23年3月11日に発生した東日本大震災の影響により、包装資材の調達面における支障や、電力の使用制限による工場の生産能力及び生産性の低下など、予断を許さない状況が続くものと予測されますが、震災に伴う影響を最小化すると共に、企業価値の向上に全社一丸となって取り組んでまいります。

今回、当社グループは、第64期(平成24年3月期)から第66期(平成26年3月期)までを対象期間とする3カ年中期経営計画「チャレンジ&イノベーション66」をスタートさせました。

中期経営計画「チャレンジ&イノベーション66」において、我々は、「お客様からご支持を頂き、常に成長し持続していき、社会的に価値ある企業」を目指しております。この“あるべき姿”を目指して、当グループの従業員一人一人は顧客志向に基づいた仕事に取り組み、競争優位な製品の市場投入によって市場シェアを確保し、生み出した収益により将来に備えて研究開発・設備・人材育成・ブランド戦略・グローバル戦略等に有効な投資を行います。事業を拡大しながら持続的に利益を生み出せる企業体質へ変革し、企業価値を向上させてまいります。

なとりグループの経営理念は「自由闊達にして公正で節度ある企業活動により、食文化の創造と発展を通して、顧客満足・株主還元・社会貢献の実現を図り、社会的に価値ある企業として、この会社に係わるすべての人が誇りを持てる会社を目指す」であります。「チャレンジ&イノベーション66」では、社員が共有すべき価値観と目指す姿をビジョン『なとりグループは持続的成長の為に挑戦と革新を続け、“お

つまみ”の真のNO.1企業として“ひとつまみの幸せ”をお客様にお届けします』として明示いたしました。

第64期（平成24年3月期）は、中期経営計画「チャレンジ&イノベーション66」の初年度となっており、本計画による中期的な重点戦略は、以下の通りであります。

- (1) おつまみ市場の深耕とカテゴリーの拡大
  - 顧客志向に基づいた競争優位な新製品開発の強化
  - 製品開発・ファストサイクル化の強化と製品育成
  - 消費の多極化とおつまみのボーダレス化への対応
- (2) 環境の変化に左右されない収益基盤の強化
  - 生産工程の大幅な改善
  - 重点製品の拡販と営業活動の効率化
  - オンタイムな原料調達と在庫マネジメントの強化
- (3) 国内おつまみ市場での売上拡大
  - 市場規模に見合った経営資源の傾斜配分
  - 営業の提案力強化
  - 販売促進の強化
- (4) 海外おつまみ事業の拡大
  - 海外販路の開拓と推進
  - 海外生産・調達の拡大
- (5) なとりブランドの浸透
  - 企業ブランドと製品ブランドの向上によるロイヤルユーザーの拡大

#### 4 【事業等のリスク】

有価証券報告書に記載した事業の状況、経理の状況等に関する事項のうち、投資者の判断に重要な影響を及ぼす可能性のある事項には、以下のようなものがあります。

なお、文中の将来に関する事項は、当連結会計年度末現在において当社グループが判断したものであります。

##### (1) 震災に伴う不測の事態など

平成23年3月11日に発生した東日本大震災とその余震や更なる震災、また原発事故の影響等による当社事業所の損壊や、物流網の遅滞、原材料の調達不足、電力の使用制限による工場の生産能力及び生産性の低下など、サプライチェーンの寸断により、当社の仕入、販売において予期しえない事態が起こることもありえます。当社といたしましては、仕入先を分散するなど震災に伴うリスクを最小化するよう努めますが、会社としての対応を超えた事態が発生した場合、経営成績、財政状態に影響を与えることがあります。

(2) 商品の欠陥・品質クレームの発生

当社グループは食品の製造・販売を主たる事業としております。全社員が食品会社に従事していることを認識し、製造環境を整え、原材料を仕入れ、食品を製造し、販売を行っております。

常にお客様に信頼される安全・安心な商品を提供するために原料仕入から生産現場、店頭に並ぶまでの衛生管理や履歴管理に細心の注意を払っておりますが、万が一商品の欠陥等が発生した場合、当社グループの経営成績、財政状態に影響を及ぼす可能性があります。

(3) 食料品・食品原材料に対する不測の事態など

食品業界においては、鳥インフルエンザやインフルエンザA（豚インフルエンザ）など食料品・食品原材料に影響を与える問題が発生しております。また、仕入原材料に違法な添加物が含まれるなどの食品を取り巻く不祥事などにより、当社の販売、仕入などでも予期しえない事態が起こることもありえます。当社といたしましては、従来よりトレーサビリティの推進、仕入先への指導・多様化、的確な業務処理の徹底などにより、リスクの極小化に努めております。しかしながら、当社の想定あるいは会社としての対応を超えた事態が発生した場合、販売・仕入面などで経営成績、財政状態に影響を与えることがあります。

(4) 原材料、資材価格の変動及び主要調達先の経済状況

当社は食品の原材料・資材として、いかなどの水産品、チーズなどの酪農品、牛肉などの畜産品、梅・栗などの農産品、あるいは包装材料など幅広く使用しております。これらについては、自然環境や生産地の状況により調達量、調達コストなど変動することが予想されます。当社といたしましては、特定の原材料、仕入先、生産品に多く依存することを避け、適切な情報を収集して在庫管理などの対応を行っておりますが、予想を超えた事態が発生した場合、経営成績、財政状態に影響することもあります。

(5) 為替相場による変動

当社原材料のうち為替変動に影響を受けるのは20～30%程度であり、これを含め、海外に依存している原材料は60%前後あります。殆どが専門業者を経由して輸入しており、為替リスクを最小化するよう努めておりますが、為替リスクも基本的には当社に帰属いたします。従いまして、為替相場が変動した場合、当社の経営成績に影響が発生することもあります。

(6) 食品業界などに対する法的規制などの導入・変更

当社及びグループ企業の一部は食品製造販売会社であり食品衛生法、同施行規則、製造物責任法、容器包装リサイクル法、農林物資の規格化及び品質表示の適正化に関する法律、不当景品類及び不正表示防止法、工場設備に係る諸法律などの制約を受けます。これらの法律あるいは新たに当社グループの事業に係る法律が制定された場合には、当社の財政状態あるいは経営成績に関する影響が発生する可能性があります。

(7) 商品開発の成否及び既存商品・ブランドの劣化

おつまみ業界におきましては、競争がさらに激しくなっており既存品のみではシェア・売上低下は避けられない状況にあります。このような状況に対処すべく、新商品の発売、既存品のリニューアルなどでシェアを維持・拡大しながら売上の伸張を図っております。しかしながら、新商品開発の成否、既存商品・ブランドの劣化などによっては、経営成績に影響を及ぼす可能性があります。

## (8) 退職給付会計制度

当社グループは、平成22年3月期中に、適格退職年金制度を確定拠出年金制度と退職一時金からなる退職給付制度へ移行させました。

その一方で、確定給付型年金である全国調理食品加工業の厚生年金基金制度にも当社及び一部グループ会社が加入しております。これにつきましては、その年金資産の運用成績、資産の評価、あるいは制度の帰趨などにより当社グループの財政状態、経営成績に影響を及ぼす可能性があります。

## 5 【経営上の重要な契約等】

該当事項はありません。

## 6 【研究開発活動】

当社グループの研究開発部門は、なとり「新おつまみ宣言」実現に向け、「素材の風味を活かし、手軽に食べられ、楽しさを演出する独創性あるおつまみの創出」を目指しております。そのために新技術を開発・導入し、日々急激に変化するマーケット動向を見据えながら、お客様にとって安全・安心でおいしい食品の開発を推進しております。

### (1) 研究の目的及び主要課題

当社グループでは、食品総合ラボラトリーを中心に「安全・安心で高品質な製品」を生み出すべくマーケティング部門、生産部門、営業部門等の関係部署との密なる連携により研究開発活動を展開しております。

研究開発の主要課題は、従来からの「お酒のおつまみ」が主要用途であるジャンルだけではなく、当社の持つ原材料や技術を駆使することで幅広い食シーンにも対応できることを対象とした新製品開発であります。

「水産加工製品」「畜肉加工製品」「酪農加工製品」「農産加工製品」「すなっくな珍味製品」「その他製品」の各製品群に関しては、更なるアイテム充実を目標としており、様々なバリエーションを展開する中で、顧客ニーズを的確に把握した開発を進めております。

「小物菓子製品」「素材菓子製品」「チルド製品」の各製品群に関しては、将来の当社グループを支える事業の柱とすべく製品導入に努めております。特に「チルド製品」については、これまで培った技術やノウハウを駆使して、素材感・鮮度感を追求した従来にはない新しいタイプのおつまみの開発に挑戦しており、製品ラインアップの強化に努めております。

さらに基盤研究の推進にも注力し、当社グループで取り扱っている様々な原材料や加工・保存方法に関する研究・調査を進め、データ蓄積や新技術開発を目指しております。基盤研究から生み出されたシーズの新製品開発への導入も強力に進めております。

なお、当連結会計年度におけるグループ全体の研究開発費の総額は446,672千円であります。(すべて食品製造販売事業に係るものであります。)

### (2) 研究開発体制

研究開発活動の中心的役割を担う食品総合ラボラトリーは、「製品開発」「製品評価」「基盤研究・研究企画」の3つの機能を持ち活動しております。

「製品開発」については、水産、畜肉、酪農、農産の各種原材料の特性を活かし、独自の加工技術を駆使したスピーディーな新製品開発に特化しております。

「製品評価」については、理化学・微生物検査を駆使し、製品・原材料の安全性確保を目的に活動しております。

「基盤研究・研究企画」については、新たな加工・保存技術の探求や今後取り組むべき課題の抽出等、製品開発につながる新技術・新素材探索を目的に活動しております。

また、食品総合ラボラトリーから独立した組織である品質保証部を中心として、工場の衛生管理・品質管理に関する監視及び特許・商標等の知的財産の取得・管理を行っております。

### (3) 研究開発活動

研究開発成果は、以下のとおりであります。

#### 製品開発

ビーフジャーキー製品は、食感が硬い、スジが噛み切れないといった品質上の課題がありましたが、物性改良の研究に取り組み、肉厚でも柔らかく食べやすい食感に仕上がる新技術を用いた製品を発売いたしました。この技術については物質・製法特許を出願しております。さらに、素材の味と酸味や甘味等の調味料とのバランスを整えたいか製品や新素材を用いた製品等を発売いたしました。また、マーケットリサーチ結果を活用しつつ新たな食シーンの創造や女性向け等ターゲットを絞った新素材、新技術、新価値、新サービスを提供する製品開発を進めております。

#### 製品評価

理化学・微生物検査を駆使し、製品・原材料の安全性確認、賞味期間の設定、衛生管理への提言等を行っております。あわせて安全・安心に関わる新しい検査・分析技術の導入も積極的に進め、当社グループ工場への水平展開も進めております。

#### 基盤研究・研究企画

基盤研究については、各種原材料素材に関して加工・保存時の品質変化や栄養成分の調査・研究を進め、更なるおいしさや健康価値を持つ製品開発のための基盤データ収集を行っております。

いか製品を中心とした咀嚼性の研究も継続して進めており、食育活動の一環として研究結果を当社ホームページ等に掲載し、咀嚼を通していか製品の健康価値を訴求しております。

この他に食育活動の取り組みとして、子供達を対象にいか製品やチーズ鱈についての理解を深めるためのセミナーを開催し、併せて咀嚼の啓蒙も行っております。

また、研究企画については、マーケットニーズや属性別の嗜好性に基づいた新製品開発を推進するために、マーケティング部門と連携してWebを利用した消費者意識調査や社内外のモニター制度を活用した新製品の受容性評価・グループインタビューを実施しております。

## 7 【財政状態、経営成績及びキャッシュ・フローの状況の分析】

文中の将来に関する事項は当連結会計年度末現在において当社グループが判断したものであります。

### (1) 重要な会計方針及び見積もり

当社グループの連結財務諸表は、わが国において一般に公正妥当と認められている会計基準に基づいて作成されております。この連結財務諸表の作成に当たり、その作成の基礎となる会計記録に適切に記録していない取引はありません。また、引当金の計上に当たっては、合理的にその金額を見積もり、算出しております。従いまして、当社グループの財政状態、経営成績及びキャッシュ・フローの状況を正しく表示しております。

## (2) 当連結会計年度の経営成績の分析

当社グループの当連結会計年度の経営成績は、前連結会計年度に比べて増収増益で終了いたしました。

売上高については、10億79百万円増加（前年同期比3.4%増）の329億8百万円となりました。これは販売面では、新規取引先の開拓、既存取引先のシェア拡大の徹底強化や、売上拡大を目指した重点商品の集中的な市場投入などに努め、製品面では、常温で持ち運びのできる新製品「いつでも手軽に食べられるおつまみチーズ」を「チーズ鱈」に次ぐ第2の柱とすべく、テレビCMを活用してブランド力の向上に注力する等、新製品を中心に拡販に努め、また、平成22年3月に竣工した賃貸用住宅の賃貸収入が年度当初より寄与したことによるものです。売上総利益は、113億98百万円（同1.4%増）と増益となりました。これは、売上が増加したことや、粗利の高い製品の拡販、生産設備導入による増産体制の強化や、現場改善などによる生産性の向上、生産段階における配合の見直しによる歩留まり向上に努め、原料高騰の影響を受け増加した原料調達コストを一定量カバーできたことによるものです。販売費及び一般管理費は、3億2百万円増加（同3.2%増）の98億72百万円となりました。これは、業務量に見合った適切な人員配置や、営業所の担当テリトリーの見直し等による業務効率化、一部配送センター業務のアウトソーシング等による物流コストの削減など、コストコントロールの取組み・徹底したムダとりに努めたものの、ブランド力強化の為に新製品のテレビCM投入や、取引先のキャンペーンへの協賛、季節毎のイベントに対応した特売企画などの販売促進活動を積極的に実施しコストが増加したことによるものです。この結果、営業利益は1億42百万円減少（同8.5%減）の15億26百万円、経常利益は1億57百万円減少（同9.4%減）の15億16百万円、当期純利益は1億67百万円増加（同30.4%増）の7億17百万円となりました。

なお、前連結会計年度において、当社グループの年金制度のうち、適格退職年金制度を確定拠出年金制度と退職一時金からなる退職給付制度へ移行させたことに伴い、退職給付費用として特別損失4億60百万円を計上しております。

## (3) 経営成績に重要な影響を与える要因について

現在の当社グループを取り巻く環境は、「少子高齢化を背景とした珍味顧客の高齢化や低年齢層の減少」「消費者ニーズの多様化による業種業態を超えた食品売場のボーダレス化」など、需要構造が徐々に変わってきております。これに対して、当社グループといたしましては、新たな発想による新しい珍味の開発や珍味加工技術を活用したチルド製品や素材菓子などの開発も積極的に行い、新しい需要を創造し、成熟型社会に対応した企業基盤の確立に取り組んでおります。

当面の課題としては、原材料高、原油高であります。既に製品規格の変更、代替原材料への切替などの対策を講じておりますが、更なる値上げなどが発生し、当社グループの企業努力の限界を超えた場合、企業収益を圧迫することがあります。

また、食の安全を確保するための法令改正や指導が行われた場合、追加設備投資あるいは費用などにより財政状態及び経営成績に重要な影響が生じる場合もあります。これらにつきましては、「4 事業等のリスク」に記載いたしましたのでご参照ください。



#### (4) 戦略的現状と見通し

当社グループは、当社事業年度である第64期（平成24年3月期）から第66期（平成26年3月期）までを対象期間とする3ヶ年中期経営計画「チャレンジ&イノベーション66」をスタートさせました。

当社グループを取り巻く環境は、人口減による国内市場の縮小と新興国を中心とした海外消費市場の拡大や、消費傾向の多極化、ニーズの多様化に伴う販売形態の変化、おつまみメーカーの変遷とボーダレス化、原料高騰と原料調達の不安定化など、目まぐるしく変化しています。

新たな中期経営計画「チャレンジ&イノベーション66」では、5つの重点戦略として、“おつまみ市場の深耕とカテゴリーの拡大”“環境の変化に左右されない収益基盤の強化”“国内おつまみ市場での売上拡大”“海外おつまみ事業の拡大”“なとりブランドの浸透”を掲げ、更に事業を拡大しながら企業価値を向上させてまいります。

次期の見通しにつきましては、東日本大震災の影響に伴う資材の品薄状態や、原材料価格の高騰などに加え、電力の使用制限による埼玉工場の生産能力及び生産性の低下、個人消費の低迷などが懸念されます。

このような状況のもと、当社グループは以下の諸施策に取り組んでまいります。

開発面では、新素材・新技術・新価値・新サービスという4つの切り口に、コスト・品質・差別化・スピード・流行・新しいニーズにこだわり、新規性のある競争優位な製品の開発を強化してまいります。また、製品ジャンルの担当者制度を更に推進し、主要な製品ジャンルの開発力とマネージメントを積極的に進め、強いNB製品を構築してまいります。

販売面では、新製品と販売強化商品の集中的な市場投入を図り、取引先の新規開拓及びインスタシェアアップの拡大を強化してまいります。

生産・調達面では、品質にこだわったモノづくりと高レベルの安全・安心への配慮と設備の充実、原材料の仕入先を広げると共に、在庫マネジメントの徹底を推進していきます。また、グローバル化の推進により、生産拠点の再編や多様な購買チャネルの開拓を進めてまいります。

物流面では、ムダとりを中心とした現場重視の更なる効率化に努めてまいります。

以上の施策を着実に実行することに加え、中長期視点に立った広告投入等による企業ブランドと製品ブランドの強化、そしてあるべきコスト構造を追及するコストコントロールに引き続き取り組み、一層の「収益力の強化」を図ってまいります。

以上の諸施策を新たな中期経営計画「チャレンジ&イノベーション66」で実現していく中で、当社グループの平成24年3月期の業績見通しは、売上高330億円（前年同期比0.3%増）、営業利益9億40百万円（同38.4%減）、経常利益10億円（同34.1%減）、当期純利益5億40百万円（同24.8%減）を見込んでおります。

大震災の影響による一時的な落ち込みを1日も早く取り返すべく、当社製品を出来るだけ多くのお客様にお届け出来る供給体制の完全回復に、全社一丸となって努めてまいります。

(5) 資本の財源及び資金の流動性についての分析

当連結会計年度末の連結総資産は251億98百万円（前連結会計年度末比6億87百万円減）となりました。

資産の部では、受取手形及び売掛金、生産設備の入替・取得等に伴うリース資産等が増加しましたが、現金及び預金、原材料及び貯蔵品、建物及び構築物等の減少により、総資産が減少いたしました。

負債の部では、支払手形及び買掛金、未払金等が増加しましたが、設備関係支払手形、短期借入金、未払法人税等の減少により負債合計は104億96百万円（同10億70百万円減）、純資産の部では自己株式の取得、利益剰余金の増加により、純資産合計が147億2百万円（同3億82百万円増）となりました。

なお、自己資本比率は前年同期比3ポイント増の58.3%となっております。

当連結会計年度末における現金及び現金同等物（以下「資金」という。）は、前連結会計年度末に比べ5億4百万円減少し、13億89百万円となりました。これは、営業活動による資金の増加額が19億72百万円となったものの、投資活動及び財務活動による資金の減少額がそれぞれ16億72百万円、7億92百万円となったこと、連結範囲の変更に伴う資金の減少額が11百万円となったことによるものであります。なお、資金の増減要因につきましては、「1 業績等の概要 (2) キャッシュ・フローの状況」に記載しております。

(6) 経営者の問題意識と今後の方針について

当社グループの経営理念は「自由闊達にして公正で節度ある企業活動により、食文化の創造と発展を通して、顧客満足・株主還元・社会貢献の実現を図り、社会的に価値ある企業として、この会社に係わるすべての人が誇りを持てる会社を目指す」であります。

この経営理念のもと、「素材の風味を活かし、生産・流通・販売において温度帯にとらわれず、手軽に食べられ、様々な食シーンにマッチする、楽しさの演出に欠かせないおつまみをお客様にお届けします。」をミッションとし、「楽しさを演出する、美味しい“おつまみ”を通してお客様に“幸せ”なひとときをお届けしたい。」という当社の願いを表わしている「ひとつまみの幸せ。」を企業メッセージとして、「おつまみ」事業の維持・拡大及び収益力の強化に努めております。

## 第3 【設備の状況】

### 1 【設備投資等の概要】

当社グループは、生産設備、情報関連機器及び研究開発用設備を中心に全体で6億49百万円の設備投資を実施いたしました。

食品製造販売事業においては、総額6億29百万円の設備投資を行いました。このうち、生産・品質管理体制及び研究開発体制の充実・強化を目的として、当社埼玉工場(埼玉県久喜市)他の生産設備増設等に5億23百万円の設備投資を行いました。これにより、生産能力の増強及び安全・安心のための品質向上並びに食品総合ラボラトリー(東京都北区)を中心とした製品開発力の向上を図りました。

不動産賃貸事業においては、賃貸用住宅であるセンテニアル王子神谷(東京都北区)及びセンテニアル王子神谷アネックス(東京都北区)において19百万円の設備投資を行いました。

所要資金については、自己資金及び借入金を充当しております。

なお、重要な設備の除却、売却等はありません。

## 2 【主要な設備の状況】

### (1) 提出会社

平成23年3月31日現在

事業所名 (所在地)	セグメント の名称	設備の 内容	帳簿価額(千円)						従業員数 (名)
			建物及び 構築物	機械及び装置 ・車両運搬具	工具、器具及 び備品	土地 (面積千㎡)	リース資産	合計	
本社 (東京都北区)	食品製造 販売事業	その他 設備	870,166	1,932	120,105	450,613 (1)	30,625	1,473,442	208 〔17〕
埼玉工場 (埼玉県久喜市)	食品製造 販売事業	生産設備	630,705	331,108	9,232	551,768 (12)	173,580	1,696,394	144 〔185〕
首都圏配送セン ター他(5セン ター) (埼玉県加須市他)	食品製造 販売事業	物流設備	712,120	24,491	317	915,178 (10)	56,874	1,708,982	49 〔69〕
東京営業所他(35 営業所) (東京都北区他)	食品製造 販売事業	販売設備	44,759	70	911	65,447 (1)	4,410	115,600	125 〔85〕
食品総合ラボラト リー (東京都北区)	食品製造 販売事業	食品総合 研究所	462,797	2,231	2,376	101,730 (2)	22,701	591,837	19 〔6〕
賃貸用住宅他(4 カ所) (東京都北区他)	不動産 賃貸事業	賃貸 不動産	2,460,656	61,945	70,471	970,833 (2) 〔0〕	-	3,563,906	1 〔-〕
豊島ファクト リー&オフィス (東京都北区)	食品製造 販売事業	その他 設備	646,915	6,025	1,732	136,909 (2)	-	791,582	- 〔-〕
社宅・寮(7カ所) (東京都北区他)	食品製造 販売事業	その他 設備	609,711	1,429	12,270	363,036 (1) 〔0〕	-	986,448	- 〔-〕

### (2) 国内子会社

平成23年3月31日現在

会社名	事業所名 (所在地)	セグメント の名称	設備の 内容	帳簿価額(千円)						従業員数 (名)
				建物及び 構築物	機械及び装置 ・車両運搬具	工具、器具及 び備品	土地 (面積千㎡)	リース資産	合計	
㈱全珍	本社 (広島県呉市)	食品製造 販売事業	生産設備	46,715	45,670	4,907	263,802 (4) 〔1〕	68,563	429,659	56 〔94〕
メイホク食品㈱	本社 (北海道北斗市)	食品製造 販売事業	生産設備	795,012	176,019	1,901	193,914 (27) 〔7〕	13,954	1,180,802	71 〔182〕
㈱函館なとり	本社 (北海道北斗市)	食品製造 販売事業	生産設備	586,084	76,082	791	248,480 (13)	30,724	942,161	33 〔129〕

(注) 1. 上記の金額には、消費税等は含まれておりません。

2. 土地及び建物の一部を賃借しております。年間賃借料は104,261千円であります。賃借している土地の面積については、〔 〕で外書きしております。

3. 上記の他、主要な賃借及びリース設備の内容は、以下のとおりであります。

#### (1) 提出会社

事業所名 (所在地)	セグメントの名称	設備の内容	従業員数(名)	賃借料又は リース料	リース契約残高
本社 (東京都北区)	食品製造販売事業	その他設備	208 〔17〕	年間賃借料 6,248千円	5,543千円
埼玉工場 (埼玉県久喜市)	食品製造販売事業	生産設備	144 〔185〕	年間賃借料 41,125千円	69,734千円

#### (2) 国内子会社

会社名	事業所名 (所在地)	セグメントの名称	設備の内容	従業員数(名)	賃借料又は リース料	リース契約残高
㈱全珍	本社 (広島県呉市)	食品製造販売事業	生産設備	56 〔94〕	年間賃借料 12,085千円	15,369千円
メイホク食品㈱	本社 (北海道北斗市)	食品製造販売事業	生産設備	71 〔182〕	年間賃借料 13,790千円	15,577千円
㈱函館なとり	本社 (北海道北斗市)	食品製造販売事業	生産設備	33 〔129〕	年間賃借料 12,875千円	12,826千円

4. 従業員数の〔 〕は、臨時従業員数の年間の平均雇用人員を外書きしております。

### 3 【設備の新設、除却等の計画】

当社グループの設備投資については、中期経営計画の生産計画、物流計画、利益に対する投資割合等を総合的に勘案して計画しております。

当連結会計年度末における設備の新設、増設等に係る設備投資計画は18億円であり、その所要資金については、自己資金及び借入金を充当する予定であります。

重要な設備の新設、増設等の計画は、以下のとおりであります。

会社名 事業所名	所在地	セグメントの名称	設備の内容	投資予定金額		資金調達 方法	着手及び完了予定年月		完成後の 増加能力
				総額 (百万円)	既支払額 (百万円)		着手	完了	
株なとり 埼玉工場 他	埼玉県 久喜市 他	食品製造販売 事業	老朽化設備入替・製 造ラインの合理化他	1,800	-	自己資金 借入金	平成23年 4月	平成24年 3月	品質及び生 産性の向上

(注) 上記の金額には、消費税等は含まれておりません。

## 第4 【提出会社の状況】

### 1 【株式等の状況】

#### (1) 【株式の総数等】

##### 【株式の総数】

種類	発行可能株式総数(株)
普通株式	40,000,000
計	40,000,000

##### 【発行済株式】

種類	事業年度末現在発行数(株) (平成23年3月31日)	提出日現在発行数(株) (平成23年6月30日)	上場金融商品取引所 名又は登録認可金融 商品取引業協会名	内容
普通株式	15,032,209	15,032,209	東京証券取引所 (市場第一部)	単元株式数は100 株であります。
計	15,032,209	15,032,209	-	-

#### (2) 【新株予約権等の状況】

該当事項はありません。

#### (3) 【行使価額修正条項付新株予約権付社債券等の行使状況等】

該当事項はありません。

#### (4) 【ライツプランの内容】

該当事項はありません。

#### (5) 【発行済株式総数、資本金等の推移】

年月日	発行済株式 総数増減数 (株)	発行済株式 総数残高 (株)	資本金増減額 (千円)	資本金残高 (千円)	資本準備金 増減額 (千円)	資本準備金 残高 (千円)
平成18年4月1日～ 平成19年3月31日 (注1)	469,400	14,679,821	176,500	1,654,625	176,500	1,970,423
平成19年4月1日～ 平成20年3月31日 (注1)	852,388	15,532,209	320,500	1,975,125	320,500	2,290,923
平成22年4月1日～ 平成23年3月31日 (注2)	500,000	15,032,209	-	1,975,125	-	2,290,923

(注) 1. 新株予約権付社債の権利行使による増加であります。

2. 自己株式の消却による減少であります。

(6) 【所有者別状況】

平成23年3月31日現在

区分	株式の状況(1単元の株式数100株)								単元未満株式の状況(株)
	政府及び地方公共団体	金融機関	金融商品取引業者	その他の法人	外国法人等		個人その他	計	
					個人以外	個人			
株主数(人)	-	35	12	117	24	5	27,900	28,093	-
所有株式数(単元)	-	23,656	160	37,309	557	5	88,597	150,284	3,809
所有株式数の割合(%)	-	15.74	0.11	24.83	0.37	0.00	58.95	100.00	-

(注) 1. 自己株式619,680株は、「個人その他」に6,196単元、「単元未満株式の状況」に80株含まれております。なお、期末日現在の実質的な所有株式数は619,680株であります。

2. 上記「その他の法人」の欄には、証券保管振替機構名義の株式が4単元含まれております。

(7) 【大株主の状況】

平成23年3月31日現在

氏名又は名称	住所	所有株式数(千株)	発行済株式総数に対する所有株式数の割合(%)
株式会社名旺エステート	東京都北区東十条6丁目5番15号	1,991	13.25
有限会社メイオウ	東京都北区東十条6丁目5番15号	837	5.57
名取三郎	東京都北区	678	4.52
横山よし子	千葉県市川市	672	4.47
名取雄一郎	東京都練馬区	545	3.63
なとり取引先持株会	東京都北区王子5丁目5番1号	481	3.20
なとり社員持株会	東京都北区王子5丁目5番1号	457	3.04
名取浪男	東京都北区	301	2.01
株式会社三菱東京UFJ銀行	東京都千代田区丸の内2丁目7番1号	264	1.76
株式会社商工組合中央金庫	東京都中央区八重洲2丁目10番17号	260	1.73
計	-	6,489	43.17

(注) 上記のほか当社所有の自己株式619千株(4.12%)があります。

(8) 【議決権の状況】

【発行済株式】

平成23年3月31日現在

区分	株式数(株)	議決権の数(個)	内容
無議決権株式	-	-	-
議決権制限株式(自己株式等)	-	-	-
議決権制限株式(その他)	-	-	-
完全議決権株式(自己株式等)	(自己保有株式) 普通株式 619,600	-	-
完全議決権株式(その他)	普通株式 14,408,800	144,088	-
単元未満株式	普通株式 3,809	-	-
発行済株式総数	15,032,209	-	-
総株主の議決権	-	144,088	-

(注) 1. 「完全議決権株式(その他)」欄の普通株式には、証券保管振替機構名義の株式が400株(議決権4個)含まれております。

2. 「単元未満株式」欄の普通株式には、当社所有の自己株式80株が含まれております。

【自己株式等】

平成23年3月31日現在

所有者の氏名 又は名称	所有者の住所	自己名義 所有株式数 (株)	他人名義 所有株式数 (株)	所有株式数 の合計 (株)	発行済株式 総数に対する 所有株式数 の割合(%)
(自己保有株式) 株式会社なとり	東京都北区王子5丁目5番1号	619,600	-	619,600	4.12
計	-	619,600	-	619,600	4.12

(9) 【ストックオプション制度の内容】

該当事項はありません。



## 2 【自己株式の取得等の状況】

【株式の種類等】 会社法第155条第3号による普通株式の取得及び会社法第155条第7号による普通株式の取得

### (1) 【株主総会決議による取得の状況】

該当事項はありません。

### (2) 【取締役会決議による取得の状況】

区分	株式数(株)	価額の総額(円)
取締役会(平成22年11月10日)での決議状況 (取得期間平成22年11月11日～平成23年3月31日)	150,000	150,000,000
当事業年度前における取得自己株式	-	-
当事業年度における取得自己株式	130,000	103,610,000
残存決議株式の総数及び価額の総額	20,000	46,390,000
当事業年度の末日現在の未行使割合(%)	13.3	30.9
当期間における取得自己株式	-	-
提出日現在の未行使割合(%)	-	-

### (3) 【株主総会決議又は取締役会決議に基づかないものの内容】

区分	株式数(株)	価額の総額(円)
当事業年度における取得自己株式	149	119,796
当期間における取得自己株式	41	32,431

(注) 当期間における取得自己株式には、平成23年6月1日からこの有価証券報告書提出日までの単元未満株式の買取りによる株式数は含まれておりません。

### (4) 【取得自己株式の処理状況及び保有状況】

区分	当事業年度		当期間	
	株式数(株)	処分価額の総額(円)	株式数(株)	処分価額の総額(円)
引き受ける者の募集を行った取得自己株式	-	-	-	-
消却の処分を行った取得自己株式	500,000	410,500,000	-	-
合併、株式交換、会社分割に係る移転を行った取得自己株式	-	-	-	-
その他	-	-	-	-
保有自己株式数	619,680	-	619,721	-

(注) 当期間における保有自己株式数には、平成23年6月1日からこの有価証券報告書提出日までの単元未満株式の買取りによる株式数は含まれておりません。

### 3 【配当政策】

当社は、株主の皆様への適切かつ安定した利益還元を行うことを重要政策のひとつとして位置づけております。また、食品メーカーとして生産性の向上、事業規模の拡大と企業体質強化に取り組み、そのための生産設備、研究開発、情報システム等の整備・拡充の設備投資を中長期的に行うための内部留保を確保しつつ、業績動向及び1株当たり利益の推移等を総合的に勘案し、株主の皆様へ利益還元を行うことを基本方針としております。

当社の剰余金の配当は、中間配当及び期末配当の年2回を基本的な方針としております。配当の決定機関は、中間配当、期末配当ともに取締役会であります。

当事業年度の配当につきましては、適切かつ安定的な利益還元とした基本方針のもと、1株当たり14円の配当(うち中間配当7円)を実施することとしております。

内部留保資金の用途につきましては、事業規模の拡大と企業体質強化に向けた生産設備の増強、情報システムの強化等に有効活用していくこととしております。

なお、当社は、「取締役会の決議によって、毎年9月30日を基準日として中間配当をすることができる。」旨を定款に定めております。

(注) 基準日が当事業年度に属する剰余金の配当は、以下のとおりであります。

決議年月日	配当金の総額 (千円)	1株当たり配当額 (円)
平成22年11月10日 取締役会決議	101,798	7
平成23年5月13日 取締役会決議	100,887	7

### 4 【株価の推移】

#### (1) 【最近5年間の事業年度別最高・最低株価】

回次	第59期	第60期	第61期	第62期	第63期
決算年月	平成19年3月	平成20年3月	平成21年3月	平成22年3月	平成23年3月
最高(円)	974	925	842	860	873
最低(円)	850	798	631	721	726

(注) 最高・最低株価は、東京証券取引所市場第一部におけるものであります。

#### (2) 【最近6月間の月別最高・最低株価】

月別	平成22年 10月	11月	12月	平成23年 1月	2月	3月
最高(円)	799	805	828	850	869	873
最低(円)	772	774	790	822	820	726

(注) 最高・最低株価は東京証券取引所市場第一部におけるものであります。

5 【役員 の 状 況】

役名	職名	氏名	生年月日	略歴	任期	所有株式数 (千株)
取締役会長	-	林 徹	昭和5年4月17日生	昭和23年4月 日本銀行入行 昭和56年8月 同行業務管理局長 昭和59年5月 農林中央金庫常務理事 平成2年4月 同金庫専務理事 平成5年6月 日本銀行監事 平成6年6月 ときわ総合サービス株式会社 社長 平成14年6月 当社監査役就任 平成17年6月 当社取締役会長就任(現任)	(注)3	6
代表取締役	社長	名取 三 郎	昭和23年1月22日生	昭和48年7月 当社入社 昭和48年7月 取締役就任 昭和56年7月 常務取締役就任 平成4年7月 専務取締役就任 平成9年2月 営業本部長 平成13年6月 取締役副社長就任 平成17年1月 代表取締役副社長就任 平成17年3月 代表取締役社長就任(現任)	(注)3	678
代表取締役	副社長 経営監査部長	名取 雄一郎	昭和36年6月8日生	昭和62年2月 当社入社 平成6年4月 資材部長 平成7年6月 取締役就任 平成10年10月 市場関連本部長 平成13年1月 生産本部長 平成14年1月 原資材調達本部長 平成17年3月 代表取締役副社長就任(現任) 平成19年7月 経営監査部長 平成21年6月 経営監査部担当 平成23年6月 経営監査部長(現任)	(注)3	545
取締役	常務執行役員 生産本部長	出島 信 臣	昭和28年9月25日生	昭和54年4月 当社入社 平成8年3月 埼玉工場長 平成14年6月 執行役員埼玉統轄工場長 平成16年5月 生産本部長 平成16年6月 上席執行役員 平成17年6月 取締役就任(現任) 平成18年2月 生産・原資材本部長 平成19年8月 生産本部長(現任) 平成20年6月 常務執行役員(現任)	(注)3	18
取締役	常務執行役員 物流本部・情報 システム部・ I R 担当	小 林 眞	昭和32年3月30日生	昭和54年4月 当社入社 平成8年7月 経理部長 平成14年6月 執行役員経理部長 平成16年6月 上席執行役員 平成18年2月 業務管理本部長 平成18年6月 取締役就任(現任) 平成20年6月 常務執行役員(現任) 平成23年4月 物流本部・情報システム部・ I R 担当(現任)	(注)3	3
取締役	上席執行役員 総務人事本部長	北見 弘 之	昭和27年10月9日生	昭和51年4月 商工組合中央金庫入庫 平成15年3月 同金庫市場営業部長 平成16年3月 当社出向、財務部長 平成16年5月 当社経営企画部長 平成16年6月 当社取締役上席執行役員就任 (現任) 平成18年2月 当社人事部長(現任) 平成19年11月 当社入社 平成23年4月 総務人事本部長(現任)	(注)3	3

役名	職名	氏名	生年月日	略歴	任期	所有株式数 (千株)
取締役	-	岡崎 正 憲	昭和24年 6月17日生	平成 5年 3月 公認会計士登録 平成 6年 6月 三優監査法人社員(役員)登録 平成13年10月 公認会計士岡崎正憲事務所開業 (現職) 平成14年 6月 当社監査役就任 平成15年 6月 当社取締役就任(現任)	(注) 1 (注) 3	-
取締役	-	中尾 誠 男	昭和18年 2月16日生	昭和40年 4月 三菱油化株式会社入社 平成 8年 7月 三菱化学エンジニアリング株式 会社取締役 平成11年 6月 同社常務取締役 平成15年 6月 同社専務取締役 平成16年 6月 同社常勤監査役 平成18年 6月 当社監査役就任 平成19年 6月 当社取締役就任(現任)	(注) 1 (注) 3	2
監査役 (常勤)	-	井 沼 克 昭	昭和20年 7月12日生	昭和43年 4月 当社入社 平成元年 7月 業務部長兼システム開発室長 平成 8年 8月 営業管理第二部長 平成11年11月 検査部長 平成12年 6月 常勤監査役就任 平成14年 6月 当社囑託 平成21年 6月 常勤監査役就任(現任)	(注) 4	2
監査役 (常勤)	-	小 嶋 利 光	昭和22年 2月 1日生	平成14年 3月 当社入社 平成14年 6月 取締役総務部長就任 平成16年 6月 常務執行役員 平成18年 6月 上席執行役員 平成21年 6月 経営監査部長 平成23年 6月 常勤監査役就任(現任)	(注) 5	3
監査役	-	割 出 雄 一	昭和42年11月20日生	平成12年 4月 弁護士登録 中山・割出法律事務所入所 平成15年 6月 当社監査役就任(現任) 平成18年10月 金沢セントラル法律事務所開設 (現職)	(注) 2 (注) 5	-
監査役	-	河 合 洸 一	昭和12年 8月17日生	昭和35年 4月 日本銀行入行 平成 2年 5月 同行考査局長 平成 3年 5月 農林中央金庫常務理事 平成 9年 6月 同金庫監事 平成17年 1月 弁護士登録 橋本法律事務所入所 平成18年 8月 河合法律事務所開設(現職) 平成19年 6月 当社監査役就任(現任)	(注) 2 (注) 5	-
監査役	-	大 野 二 朗	昭和22年 2月16日生	昭和56年10月 株式会社三菱総合研究所入社 平成 8年10月 同社開発技術研究センター長 平成11年11月 ハウスプラス住宅保証株式会社 常務取締役 平成14年 4月 跡見学園女子大学マネジメント 学部教授(現任) 平成19年 6月 当社監査役就任(現任)	(注) 2 (注) 5	-
計						1,264

- (注) 1 . 取締役岡崎正憲及び中尾誠男は、会社法第 2 条第15号に定める社外取締役であります。
- 2 . 監査役割出雄一、河合洸一及び大野二郎は、会社法第 2 条第16号に定める社外監査役であります。
- 3 . 取締役の任期は、平成23年 6月29日開催の定時株主総会終結の時から 1 年間であります。
- 4 . 監査役井沼克昭の任期は、平成21年 6月26日開催の定時株主総会終結の時から 4 年間であります。
- 5 . 監査役小嶋利光、割出雄一、河合洸一及び大野二郎の任期は、平成23年 6月29日開催の定時株主総会終結の時から 4 年間であります。
- 6 . 当社では、意思決定・監督と執行の分離による取締役会の活性化のため執行役員制度を導入しております。社長、副社長の他に執行役員は10名であり、取締役を兼務する常務執行役員 2 名、上席執行役員 1 名の他、上席執行役員として原資材本部長今関利夫 1 名、執行役員として海外事業推進室長水野政裕、生産本部副本部長永井邦佳、営業本部長山形正、生産本部副本部長鎌田達夫、物流本部長安田正伸、生産本部副本部長阿部覚の 6 名により構成されております。

## 6 【コーポレート・ガバナンスの状況等】

### (1) 【コーポレート・ガバナンスの状況】

#### 企業統治の体制

##### イ．基本的な考え方

当社グループの経営理念は「自由闊達にして公正で節度ある企業活動により、食文化の創造と発展を通して顧客満足・株主還元・社会貢献の実現を図り、社会的に価値ある企業として、この会社に係わるすべての人が誇りをもてる会社を目指す」であります。

この経営理念に基づき、「効率的」かつ「健全」な企業経営を可能にする仕組の確立、維持のため、株主を初めとするステークホルダーに対する説明責任と内部統制制度に裏付けされた経営の透明性を高め、公正かつ効率的な経営を実現することを最優先にしております。

当社グループは取締役会、監査役会あるいは監査役制度を採用しております。

取締役会・執行役員会・各部門と監査役の各機関は組織の充実と強化を図り、コンプライアンスを重視した経営に努めております。

また、社外取締役制度を導入し、取締役会も社外から選任された取締役会長を議長として運営されております。委員会制度は採用しておりませんが、社外役員を主体とした「経営諮問委員会」を設置し、役員指名と取締役の報酬決定の透明性の確保を図っております。

##### ロ．ガバナンス体制について

当社は、「取締役会」「監査役会」制度を採用しております。社外取締役を平成15年6月に初めて選任し、現在、取締役8名のうち社外取締役2名、監査役5名のうち社外監査役3名により、独立した視点から経営監視は有効に行われていると考えております。

取締役会は、月に1回以上開催し、社外取締役を含む取締役全員と、社外監査役を含む監査役全員で構成され、最高意思決定機関として法令・定款に定める事項及びその他の重要事項を決定しております。さらに業務執行に対する取締役会としての監視機能を一層充実するために、元日本銀行監事の林徹氏を取締役会長に選任し、同氏が取締役会議長を務めております。なお、平成18年6月開催の株主総会において定款変更し、市場取引等による自己株式の取得、取締役及び監査役の責任免除の決議を取締役に授権しております。

監査役会は、社外監査役を含む監査役全員で構成され、四半期毎に1回以上開催し、監査に関する重要な事項について決定しております。

当社は、執行役員制度を平成13年6月に導入し業務執行体制の強化を図っております。執行役員会議は、月1回開催しており、社外取締役を含む取締役、及び社外監査役を含む監査役、及び執行役員と主要な部門長で構成され、経営方針に関する重要事項の決定や、グループ内の部門間連携およびその調整を行っております。

監査・監督機能については、監査役監査の他、経営監査部による内部監査や、食品メーカーとして責任のある品質保証部による製品の品質監査等を通じて、業務の適正化を確保するよう努めております。

その他の委員会としては、代表取締役副社長を委員長とし、取締役を中心に構成される「リスク管理委員会」「内部統制委員会」「コンプライアンス委員会」があります。リスク管理委員会においては、当社グループを取り巻く様々なリスクの抽出、評価から対応の方針や施策の検討を指揮しています。内部統制委員会においては、当社グループが事業活動を行なう上での内部統制に関する方針を決定し、施策を実施しております。コンプライアンス委員会においては、グループ全体のコンプライアンスに関する方針策定や施策の実施を行います。当社グループは、以上のような体制により、自由闊達にして公正で節度ある企業活動を行えるものと考えております。

なお、取締役の指名および報酬決定については、社外役員を主体とした「経営諮問委員会」を平成16年5月に設置し、決定過程の透明性確保を図っております。

#### 八．現状のガバナンス体制を選択している理由

当社グループは、継続的企業価値の向上を実現し、また、株主価値の観点から経営を監督する仕組みを確保する目的で、監査役設置会社を採用しております。

取締役会は、客観的かつ多様な観点から監督と意思決定を行うため、8名中2名を社外取締役とし、監督機能の強化と意思決定の質の向上を図っております。

取締役会による監督機能に加えて、監査役会は5名中3名を社外監査役とし、経営のモニタリング機能の強化を図っております。

##### a．取締役・使用人の職務の執行が法令及び定款に適合することを確保するための体制

(a)役員体制の現状については、牽制機能の発揮等を期待して、取締役には当社と利害関係を有しない専門家である社外取締役が就任し、監査役には法律・会計等の専門家である社外監査役が就任している。このようなガバナンス体制の下に、業務全般にわたり引き続きコンプライアンスを基本とした執行を推進する。

(b)総務部は各年度コンプライアンス推進計画を策定し、コンプライアンス委員会を核として、諸研修の実施等により、経営理念、企業行動規範、役員・社員行動規範等の徹底を図る。

(c)当社グループの財務報告の信頼性を確保するための体制を維持する。

(d)反社会的勢力との関係を一切持たない、これを役員・社員行動規範において全社員に徹底する。

(e)報告相談窓口（ヘルプライン）を設置し、情報の確保を図ると共に、なとりグループ及び協力会社各社の役員・社員の相談及び通報に適切に対応する。

##### b．取締役の職務の執行に係る情報の保存及び管理に関する体制

(a)取締役の職務の執行に係る情報の保存及び管理については、取締役会で承認された文書取扱規定、文書保存規定、並びに所定のコンピュータ管理規定等に従い、文書又は電磁的に記録し保存する。

(b)取締役及び監査役は、これらの文書等を必要に応じ閲覧できるものとする。

##### c．損失の危険の管理に関する規程その他の体制

(a)総務部が、「リスク管理に関する基本準則」を常に見直し、その対象であるリスク及びコンプライアンスを、全社レベルにて所管する。

(b)各部門所管業務に付随するビジネス・リスクに関しては、その管理は各々の担当部門が行う。

(c)リスク対応能力の向上を図るために、各部門で管理するビジネス・リスクをリスク管理委員会が取り纏め、リスクの重要性、緊急性に応じた管理・対応を行う。

(d)リスク管理委員会の小委員会として品質管理委員会及び情報セキュリティ委員会を設置する。品質管理委員会は、なとりグループ及び協力会社の品質に関するリスク管理を行う。また、情報セキュリティ委員会は、情報資産の適正な管理体制を構築・維持し、継続的改善を行う。

(e) (a)及び(b)のモニタリングは経営監査部が担当する。

##### d．取締役の職務の執行が効率的に行われることを確保するための体制

(a)毎月1回の定例取締役会及び必要に応じ随時の取締役会を開催し、重要事項の決定及び取締役の職務執行状況の監督を行う。

(b)各部門の定量、定性両面からのコミットメントをベースとした予算・実績管理を強化すると共に、適時に取締役会に報告する。

##### e．当社企業グループにおける業務の適正を確保するための体制

(a)経営理念、行動規範等はなとりグループ共通であり、グループ一体として遵法意識の向上に努める。

- (b)グループ各社の役員を兼任する当社の役員を中心に各社の運営を監督する。
  - (c)内部統制についてその有用性を自ら評価し、不備があれば迅速に是正する。
  - (d)経営監査部はグループ各社の業務監査を担当する。
  - f. 監査役がその職務を補助すべき使用人を置くことを求めた場合における当該使用人に関する事項
    - (a)監査役の職務の補助の主担当部署は、経営監査部とする。
    - (b)監査役は、必要に応じ、監査業務を補助する社員を指名することができる。(経営監査部以外の社員を含む。)
    - (c)監査役の求めに応じ指名された社員は、監査役の指揮の下に監査業務に必要な職務を行う。
  - g. 前項の使用人の取締役からの独立性に関する事項
    - (a)前項の監査役の指揮の下に監査業務に必要な職務を行う社員は、その職務に関して、監査役以外の者の指揮命令は受けないものとする。
  - h. 取締役及び使用人が監査役に報告をするための体制その他の監査役への報告に関する体制
    - (a)取締役及び使用人は、監査役又は監査役会の求めに応じ該当する事項について、監査役又は監査役会に報告を行うものとする。
    - (b)経営監査部は業務監査結果について監査役会に随時報告を行い、また適時に連絡会を開催し意見交換を行う。
  - i. その他監査役の監査が実効的に行われることを確保するための体制
    - (a)監査役は必要に応じ、社内の全ての会議に出席できるものとする。
    - (b)監査役又は監査役会は、代表取締役社長、会計監査人と適時に意見交換を行う。
- (制定：平成18年5月22日、改定：平成20年3月28日)

## 二．内部統制システムの充実と現状

コンプライアンス、リスク管理などを従来より行っておりましたが、金融商品取引法に基づく「財務報告に係る内部統制の評価及び監査の基準」など内部統制報告制度が導入されたこともあり、内部統制システムをより体系的に整備し、運用を行い、評価・改善する体制を構築いたしました。内部統制システムの目的とするところは、業務の有効性及び効率化、財務報告の信頼性、法令等の遵守などでありますが、統制環境、リスクの評価と対応、統制活動、情報と伝達、モニタリング、ITへの対応などの基本的な要素を常に意識して達成すべく進めてまいりました。

内部統制システムの充実を支える組織として、平成18年2月、検査指導體制の強化及び会社法・金融商品取引法の定める内部統制システム監査体制確立のため、従来からあった検査指導部を刷新し、新たに経営監査部を設置いたしました。当社グループ全社に亘る業務執行ラインにおける内部統制状況のモニタリングを実施し、そのモニタリングにより検出された業務執行に内在するリスクについて評価・分析、そのリスクの統制状況を確認し、その統制がリスクを十分低減できるものになっていることの検証を行っております。これらリスクの低減と併せ、文書化などをこの機会に改めて見直しながら、事業の有効性・効率性を引き続き高めております。モニタリングにより抽出される問題でその影響が全社に亘るもの、重要性の高いものに対しては、内部統制委員会がその内容を精査、確認し調整する役割を担っております。

内部統制システム構築の基礎となるコンプライアンス経営については、平成14年4月にコンプライアンスの強化、徹底を推し進めていくために、新たな「経営理念」「企業行動規範」「役員・社員行動規範」を制定すると共に「行動規範の手引き」を作成、コンプライアンス委員会は子会社を含めたグループ全社・全部署に研修・勉強会を実施し、その徹底が行われていることの確認をしてまいりました。また、当時企業の不祥事が相次いだ平成18年10月にはコンプライアンス経営のさらなる実効性、有効性を高めるため、委員、事務局の体制強化を行い、「コンプライアンスに関する基本方針」を定め、従前から任命しておりましたコンプライアンスオフィサー（67名）に加えて、その現場補助者としてサブ・コンプライアンスオフィサー（101名）を任命し、各職場の隅々に至るまでコンプライアンス意識を徹底し浸透させております。これを受けて平成19年4月には、新たに子会社、工場、営業所を含めた当社グループ全体でコンプライアンスオフィサー大会を開催し、外部講師による講演等を行い、主旨の再徹底、コンプライアンス意識の高揚を図っております。この意識高揚の徹底は、新入社員導入研修時での教育や各部署で行われる毎日の朝礼等における「行動規範」「なとりカード」の唱和を通じて社員全員に浸透させております。また、前述のコンプライアンスオフィサー大会を定期的実施しております。

なお、当社グループでは、内部通報制度として社内・社外に報告相談窓口（ヘルプライン）を設置しております。当社グループは当然のこと、当社グループの外部協力会社の役員・社員に至るまで適用範囲を拡げ、情報の収集・運営を行っております。

また、食品会社としてリスクマネジメントには特に注力しております。平成17年10月に「リスク管理に関する基本準則」（平成18年10月改定）を制定し、これを地震等自然災害、火災等いわゆる純粹リスク対応の基本法として位置付け、従来からある諸リスクの関係規定、マニュアル等の体系を明確化し、これらを周知徹底することにより、不測の事態に対する迅速かつ的確な対応強化に努めております。さらに各部門業務執行に付随されるビジネス・リスクを取り纏め、その重要性、緊急性を評価し、その評価に応じた管理対応も行っております。例えば、新型インフルエンザへの対応については、「新型インフルエンザ対策マニュアル」を策定し、基本方針やフェーズごとの行動指針、業務継続のための対策や日常生活における予防方法等を当社グループ全社へ周知・徹底いたしました。

さらに、リスク管理委員会の小委員会として「品質管理委員会」「情報セキュリティ委員会」を設置



しております。品質管理委員会では協力会社を含む当社グループが製造する製品の安全・安心を確保するために、「なとり品質保証憲章」「同マニュアル」に則った品質管理が行われているかを監視し管理しております。情報セキュリティ委員会では平成20年4月に「情報セキュリティ基本方針」を施行し、全社員に対し情報セキュリティに関する教育を行い、情報資産のたな卸、情報資産の適正な管理体制の構築・維持を行っております。

財務報告の内部統制制度につきましては、「財務報告に係る内部統制の整備・運用及び評価の基本方針書」を制定し、この基本方針書に基づき監査法人と協議を行いながら実施いたしております。平成21年3月期の適用初年度については、上半期は、整備状況の再確認を中心に内部統制の有効性を確認、全社統制評価、IT統制評価を行い、下半期は、各業務プロセスの運用状況の確認を実施し、検出された軽微な不備事項については即時に是正を行い、運用状況についてもその内部統制の有効性を確認いたしました。結果として重要な欠陥は無く、平成21年3月末日時点における当社グループの財務報告に係る内部統制の評価は有効でありました。適用3年目である平成23年3月期につきましても、有効性・効率性をより追求してまいりました。重要な欠陥は無く、財務報告に係る内部統制の評価は有効であると判断しております。

当社の業務執行・監査の仕組みは、以下のとおりです。

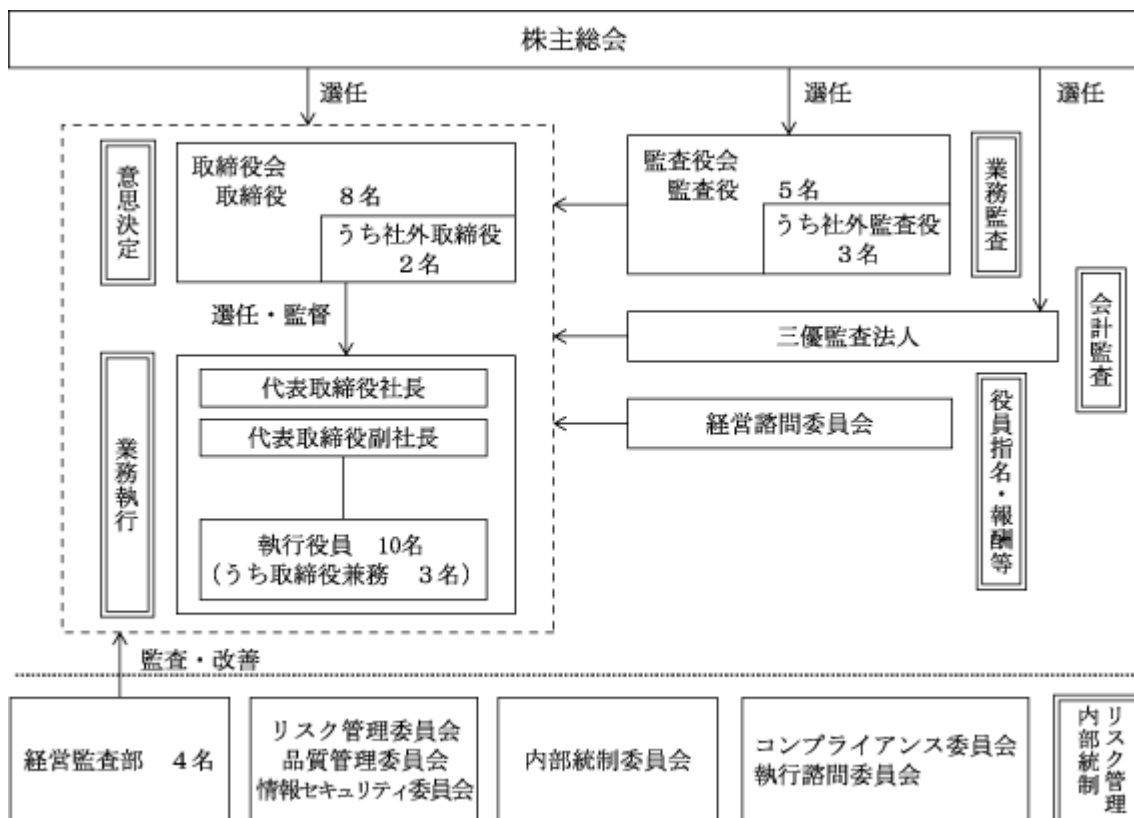

(注) 人数は平成23年6月30日現在

## 内部監査及び監査役監査

### イ．内部監査及び監査役監査

当社の内部監査及び監査役監査の組織は、[ 企業統治の体制] - [ロ．ガバナンス体制について]に記載のとおりです。

なお、社外監査役の割出雄一氏は、税理士の資格を有し、財務及び会計に関する相当程度の知見を有しております。

### ロ．連携状況

監査役と会計監査人は、それぞれの監査の質向上及び効率化を目的として、随時監査結果について相互に情報交換及び補完を行い、情報の共有化を図っております。

監査役と経営監査部（内部監査・内部統制部門）は、経営監査部の業務監査結果も含めた社内外情報及び個別事案について共有化を図り、必要に応じて共同で対処する体制を確立しております。

## 社外取締役及び社外監査役

当社の社外取締役は2名であります。また、社外監査役は3名であります。

社外取締役の中尾誠男氏は当社株式2,000株を保有しております。その他の人的関係、資本的关系又は取引関係その他の利害関係はありません。

上記以外の社外取締役1名及び社外監査役3名とは、人的関係、資本的关系又は取引関係その他の利害関係はありません。

当社の社外取締役である岡崎正憲氏は、公認会計士として幅広い知識及び豊富な経験を保有しており、その知識と経験に基づく経営の監査と牽制機能を当社の経営に活かすことにご尽力いただけるものと考えております。

当社の社外取締役である中尾誠男氏は、長年にわたり他社の経営に携わった専門家としての経験・見識を保有しており、その視点に基づく経営の監査と牽制機能を当社の経営に活かすことにご尽力いただけるものと考えております。

なお、岡崎正憲氏および中尾誠男氏は、経営諮問委員会の委員として、社外の視点からの助言を頂いております。

当社の社外監査役である割出雄一氏は、弁護士及び税理士としての幅広い知識及び豊富な経験を保有しており、その知識と経験に基づく経営の監視機能を当社の経営に活かすことにご尽力いただけるものと考えております。

当社の社外監査役である河合洸一氏は、弁護士としての幅広い知識及び豊富な経験を保有しており、その知識と経験に基づく経営の監視機能を当社の経営に活かすことにご尽力いただけるものと考えております。

当社の社外監査役である大野二郎氏は、大学教授としての幅広い知識及び豊富な経験を保有しており、その知識と経験に基づく経営の監視機能を当社の経営に活かすことにご尽力いただけるものと考えております。

なお、当社では、社外取締役2名および社外監査役3名の計5名を、独立役員に指定しております。独立役員の属性として、当社が株式を上場している東京証券取引所が規定する項目に該当するものは無く、一般株主と利益相反を生ずる恐れは無いと判断しております。

また、社外監査役に対しては、経営監査部（内部監査・内部統制部門）と社内情報の共有を図り、連携して対処する体制を確立しております。

## 役員の報酬等

### イ．提出会社の役員区分ごとの報酬等の総額、報酬等の種類別の総額及び対象となる役員の員数

役員区分	報酬等の総額 (百万円)	報酬等の種類別の総額(百万円)				対象となる 役員の員数 (名)
		基本報酬	ストック オプション	賞与	退職慰労金	
取締役 (社外取締役を除く。)	194	106	-	20	67	7
監査役 (社外監査役を除く。)	5	5	-	-	0	1
社外役員	20	19	-	1	-	5

### ロ．提出会社の役員ごとの連結報酬等の総額等

連結報酬等の総額が1億円以上である者が存在しないため、記載しておりません。

### ハ．使用人兼務役員の使用人給与のうち重要なもの

総額(百万円)	対象となる役員の員数(名)	内容
19	2	使用人としての給与であります。

## 二．役員の報酬等の額又はその算定方法の決定に関する方針の内容及び決定方法

### (イ) 取締役の報酬等

取締役の報酬等は、月額報酬、賞与及び退職慰労金により構成されております。

月額報酬は、職務内容により個人別に支給額を決定しております。

賞与は、経営成績等を勘案し、支給額を決定しております。

報酬及び賞与は、株主総会の決議による年額報酬限度額以内の範囲で、社外役員を主体として構成される「経営諮問委員会」に諮問し、取締役会において決定しております。

退職慰労金(社外取締役を除く)は、「役員退職慰労金及び弔慰金規定」等に基づき手続きを行い、株主総会の承認を得て支給しております。

### (ロ) 監査役の報酬等

監査役の報酬は、監査役会において決定しております。

## 株式の保有状況

### イ．保有目的が純投資目的以外の目的である投資株式

銘柄数	30銘柄
貸借対照表計上額の合計額	521百万円

ロ．保有目的が純投資目的以外の目的である投資株式の保有区分、銘柄、株式数、貸借対照表計上額及び  
保有目的  
前事業年度  
特定投資株式

銘柄	株式数 (株)	貸借対照表計上額 (百万円)	保有目的
(株)セブン&アイ・ホールディングス	41,619	94	取引先との関係強化のため
(株)三菱UFJフィナンシャル・グループ	165,000	80	取引先との関係強化のため
(株)マミーマート	45,721	54	取引先との関係強化のため
ユニー(株)	47,615	36	取引先との関係強化のため
住友商事(株)	30,083	32	取引先との関係強化のため
(株)ヤマナカ	22,008	18	取引先との関係強化のため
(株)ファミリーマート	6,123	18	取引先との関係強化のため
(株)ライフコーポレーション	10,769	17	取引先との関係強化のため
イオン(株)	15,248	16	取引先との関係強化のため
イズミヤ(株)	27,251	11	取引先との関係強化のため

(注) (株)ヤマナカ、(株)ファミリーマート、(株)ライフコーポレーション、イオン(株)及びイズミヤ(株)は、貸借対照表計上額が資本金額の100分の1以下であります。

当事業年度  
特定投資株式

銘柄	株式数 (株)	貸借対照表計上額 (百万円)	保有目的
(株)セブン&アイ・ホールディングス	45,123	95	取引先との関係強化のため
(株)三菱UFJフィナンシャル・グループ	165,000	63	取引先との関係強化のため
(株)マミーマート	49,235	57	取引先との関係強化のため
ユニー(株)	53,630	41	取引先との関係強化のため
住友商事(株)	32,019	38	取引先との関係強化のため
(株)ファミリーマート	6,658	20	取引先との関係強化のため
(株)ヤマナカ	24,454	17	取引先との関係強化のため
イオン(株)	16,758	16	取引先との関係強化のため
(株)ライフコーポレーション	11,354	14	取引先との関係強化のため
イズミヤ(株)	30,931	11	取引先との関係強化のため
(株)オリンピック	17,672	10	取引先との関係強化のため
(株)アークス	7,284	9	取引先との関係強化のため
(株)東武ストア	35,721	8	取引先との関係強化のため
東洋埠頭(株)	50,000	6	取引先との関係強化のため
スギホールディングス(株)	3,224	6	取引先との関係強化のため
ヤマエ久野(株)	5,297	4	取引先との関係強化のため
アルビス(株)	16,887	3	取引先との関係強化のため
(株)良品計画	784	2	取引先との関係強化のため
(株)ベルク	2,200	2	取引先との関係強化のため
(株)菱食	1,000	1	取引先との関係強化のため
日本電信電話(株)	404	1	取引先との関係強化のため
(株)マツヤ	1,000	0	取引先との関係強化のため
(株)レデイ薬局	3	0	取引先との関係強化のため
(株)エコス	1,000	0	取引先との関係強化のため
(株)ダイエー	86	0	取引先との関係強化のため

(注) (株)セブン&アイ・ホールディングス、(株)三菱UFJフィナンシャル・グループ、(株)マミーマート、ユニー(株)、住友商事(株)及び(株)ファミリーマート以外の銘柄は、貸借対照表計上額が資本金額の100分の1以下であります。

八．保有目的が純投資目的である投資株式  
該当事項はありません。

## 会計監査の状況

当社は会計監査を担当する会計監査人として、三優監査法人与監査契約を結んでおります。会計監査人の状況は、以下のとおりであります。

氏名	所属	継続監査年数
小林 昌敏	三優監査法人	5 会計期間
熊谷 康司	三優監査法人	1 会計期間

上記2名の公認会計士に加え、補助者として4名の公認会計士と4名の監査補助者がおり、合計10名が会計監査に携わっております。

当社都合の場合の他、会計監査人が会社法第340条第1項に定められている解任事由に該当する状況にある場合、もしくは監査官庁から監査業務停止処分を受けるなど、当社の監査業務に重大な支障をきたす事態が生じた場合には、監査役会がその事実に基づき当該会計監査人の解任または不再任の検討を行い、解任または不再任することが妥当と判断した場合は、「監査役会規定」に則り、会計監査人の解任または不再任を株主総会の目的とすることの請求を行います。

また、監査役会が、会計監査人を法定の解任事由に基づき解任する場合には、全員一致の決議によって行います。この場合においては、監査役会の選任した監査役が、解任後最初の株主総会において、解任の旨及びその理由を報告いたします。

## 取締役の定数

当社は、取締役の員数は12名以内とする旨を定款に定めております。

## 取締役の選任の決議要件

当社は、取締役は株主総会において選任する旨、取締役の選任決議は、議決権を行使することができる株主の議決権の3分の1以上を有する株主が出席してその議決権の過半数をもって行う旨及び取締役の選任決議については、累積投票によらないものとする旨を定款に定めております。

## 責任限定契約の内容の概要

当社は、平成18年6月29日開催の第58回定時株主総会で定款を変更し、社外取締役及び社外監査役の責任限定契約に関する規定を設けております。

当該定款に基づき、当社が社外取締役及び社外監査役全員と締結した責任限定契約の内容の概要は以下のとおりであります。

社外取締役及び社外監査役は、本契約締結後、その職務を行うにあたり善意でかつ重大なる過失がない場合は、会社法425条第1項に定める最低責任限度額を限度として当社に対し損害賠償責任を負うものとします。

## 取締役の責任免除

当社は、取締役(取締役であった者を含む。)の会社法第423条第1項の責任につき、善意でかつ重大なる過失がない場合は、取締役会の決議によって、法令に定める限度額の範囲内でその責任を免除することができる旨を定款に定めております。これは、取締役が職務を遂行するにあたり、期待される役割を十分に発揮できるようにするためであります。

#### 監査役の実任免除

当社は、監査役(監査役であった者を含む。)の会社法第423条第1項の責任につき、善意でかつ重大なる過失がない場合は、取締役会の決議によって、法令に定める限度額の範囲内でその責任を免除することができる旨を定款に定めております。これは、監査役が職務を遂行するにあたり、期待される役割を十分に発揮できるようにするためであります。

#### 剰余金の配当等の決定機関

当社は、剰余金の配当等会社法第459条第1項各号に定める事項については、法令に別段の定めがある場合を除き、株主総会の決議によらず取締役会の決議により定める旨を定款に定めております。これは株主への機動的な利益還元を行うことを目的とするものであります。

#### 中間配当

当社は、会社法第454条第5項の規定により、取締役会の決議によって毎年9月30日を基準日として中間配当をすることができる旨を定款に定めております。これは株主への機動的な利益還元を行うことを目的とするものであります。

#### 自己株式の取得

当社は、会社法第165条第2項の規定により、取締役会の決議によって市場取引等により自己の株式を取得することができる旨を定款に定めております。これは、資本効率の向上を図るとともに経営環境の変化に対応した機動的な資本政策を遂行することを目的とするものであります。

#### 株主総会の特別決議要件

当社は、会社法第309条第2項に定める決議は、議決権を行使することができる株主の議決権の3分の1以上を有する株主が出席し、その議決権の3分の2以上をもって行う旨を定款に定めております。これは、株主総会における特別決議の定足数を緩和することにより、株主総会の円滑な運営を行うことを目的とするものであります。

#### 社外取締役及び社外監査役の主な活動に関する事項

取締役会は原則毎月1回定期的に開催するほか、必要に応じて臨時に開催しております。当事業年度において、取締役会を14回開催し、当該社外取締役の出席率は96.4%、当該社外監査役の出席率は92.9%でありました。また、監査役会を7回開催し、当該社外監査役の出席率は100%でありました。

(2) 【監査報酬の内容等】

【監査公認会計士等に対する報酬の内容】

区分	前連結会計年度		当連結会計年度	
	監査証明業務に 基づく報酬(百万円)	非監査業務に 基づく報酬(百万円)	監査証明業務に 基づく報酬(百万円)	非監査業務に 基づく報酬(百万円)
提出会社	34	-	34	-
連結子会社	-	-	-	-
計	34	-	34	-

【その他重要な報酬の内容】

(前連結会計年度)

該当事項はありません。

(当連結会計年度)

該当事項はありません。

【監査公認会計士等の提出会社に対する非監査業務の内容】

(前連結会計年度)

該当事項はありません。

(当連結会計年度)

該当事項はありません。

【監査報酬の決定方針】

監査報酬は、監査計画等を勘案して決定しております。



## 第5 【経理の状況】

### 1 連結財務諸表及び財務諸表の作成方法について

(1) 当社の連結財務諸表は、「連結財務諸表の用語、様式及び作成方法に関する規則」(昭和51年大蔵省令第28号、以下「連結財務諸表規則」という。)に基づいて作成しております。

なお、前連結会計年度(平成21年4月1日から平成22年3月31日まで)は、改正前の連結財務諸表規則に基づき、当連結会計年度(平成22年4月1日から平成23年3月31日まで)は、改正後の連結財務諸表規則に基づいて作成しております。

(2) 当社の財務諸表は、「財務諸表等の用語、様式及び作成方法に関する規則」(昭和38年大蔵省令第59号、以下「財務諸表等規則」という。)に基づいて作成しております。

なお、前事業年度(平成21年4月1日から平成22年3月31日まで)は、改正前の財務諸表等規則に基づき、当事業年度(平成22年4月1日から平成23年3月31日まで)は、改正後の財務諸表等規則に基づいて作成しております。

### 2 監査証明について

当社は、金融商品取引法第193条の2第1項の規定に基づき、前連結会計年度(平成21年4月1日から平成22年3月31日まで)及び前事業年度(平成21年4月1日から平成22年3月31日まで)並びに当連結会計年度(平成22年4月1日から平成23年3月31日まで)及び当事業年度(平成22年4月1日から平成23年3月31日まで)の連結財務諸表及び財務諸表について、三優監査法人により監査を受けております。

### 3 連結財務諸表等の適正性を確保するための特段の取組みについて

当社は、以下のとおり連結財務諸表等の適正性を確保するための特段の取組みを行っております。

会計基準等の内容を適切に把握し、又は会計基準等の変更等についての的確に対応することができる体制を整備するため、公益財団法人財務会計基準機構に加入しております。

指定国際会計基準による適正な財務諸表等を作成するための社内規定、マニュアル、指針等の整備を行っております。

1【連結財務諸表等】  
 (1)【連結財務諸表】  
     【連結貸借対照表】

(単位：千円)

	前連結会計年度 (平成22年3月31日)	当連結会計年度 (平成23年3月31日)
<b>資産の部</b>		
流動資産		
現金及び預金	2,321,766	1,762,139
受取手形及び売掛金	4,929,363	5,101,301
商品及び製品	683,506	723,658
仕掛品	472,002	558,911
原材料及び貯蔵品	2,331,568	2,224,973
繰延税金資産	207,874	201,452
その他	124,625	137,919
貸倒引当金	12,793	1,440
流動資産合計	11,057,914	10,708,915
固定資産		
有形固定資産		
建物及び構築物	<sup>1</sup> 16,220,647	<sup>1</sup> 16,316,673
減価償却累計額	7,948,567	8,443,448
建物及び構築物（純額）	8,272,080	7,873,224
機械及び装置	3,247,466	3,378,946
減価償却累計額	2,507,634	2,640,624
機械及び装置（純額）	739,831	738,322
車両運搬具	31,443	30,973
減価償却累計額	29,983	29,943
車両運搬具（純額）	1,460	1,030
工具、器具及び備品	505,343	506,596
減価償却累計額	209,640	272,887
工具、器具及び備品（純額）	295,702	233,709
土地	<sup>1</sup> 4,261,714	<sup>1</sup> 4,261,714
リース資産	278,258	539,624
減価償却累計額	45,659	129,022
リース資産（純額）	232,599	410,601
有形固定資産合計	13,803,388	13,518,602
無形固定資産		
投資その他の資産	154,467	146,865
投資有価証券	567,285	521,475
繰延税金資産	18,609	29,388
その他	<sup>3</sup> 388,730	<sup>3</sup> 286,920
貸倒引当金	104,149	13,634
投資その他の資産合計	870,475	824,149
固定資産合計	14,828,331	14,489,617
資産合計	25,886,245	25,198,533

	前連結会計年度 (平成22年3月31日)	当連結会計年度 (平成23年3月31日)
<b>負債の部</b>		
流動負債		
支払手形及び買掛金	2,764,830	2,932,860
短期借入金	1,709,000	1,279,000
1年内返済予定の長期借入金	645,068	671,468
リース債務	51,565	98,731
未払金	-	1,710,406
未払法人税等	620,391	310,167
賞与引当金	299,833	319,916
役員賞与引当金	22,000	22,000
設備関係支払手形	1,422,309	-
その他	1,428,433	335,599
流動負債合計	8,963,432	7,680,150
固定負債		
長期借入金	1,505,583	1,507,115
リース債務	181,033	311,870
繰延税金負債	235,879	244,441
退職給付引当金	264,124	271,553
役員退職慰労引当金	337,560	405,610
資産除去債務	-	4,798
負ののれん	14,619	7,218
その他	64,106	63,536
固定負債合計	2,602,906	2,816,144
負債合計	11,566,339	10,496,294
純資産の部		
株主資本		
資本金	1,975,125	1,975,125
資本剰余金	2,290,934	2,290,923
利益剰余金	10,872,516	10,959,650
自己株式	815,827	509,057
株主資本合計	14,322,748	14,716,641
その他の包括利益累計額		
その他有価証券評価差額金	2,842	14,403
その他の包括利益累計額合計	2,842	14,403
純資産合計	14,319,906	14,702,238
負債純資産合計	25,886,245	25,198,533

【連結損益計算書及び連結包括利益計算書】  
【連結損益計算書】

(単位：千円)

	前連結会計年度 (自 平成21年 4月 1日 至 平成22年 3月31日)	当連結会計年度 (自 平成22年 4月 1日 至 平成23年 3月31日)
売上高	31,828,718	32,908,267
売上原価	1 20,590,614	1 21,509,906
売上総利益	11,238,103	11,398,361
販売費及び一般管理費		
運賃	1,386,793	1,418,071
販売促進費	2,185,672	2,288,345
給料及び手当	2,622,548	2,614,238
賞与引当金繰入額	167,981	182,242
役員賞与引当金繰入額	22,000	22,000
退職給付費用	79,565	72,555
役員退職慰労引当金繰入額	67,862	68,050
その他	3,037,109	3,206,684
販売費及び一般管理費合計	1 9,569,533	1 9,872,187
営業利益	1,668,569	1,526,173
営業外収益		
受取利息	487	770
受取配当金	12,276	12,407
受取賃貸料	26,109	27,093
負ののれん償却額	10,161	7,218
その他	36,070	26,843
営業外収益合計	85,104	74,334
営業外費用		
支払利息	44,423	42,494
賃貸費用	31,704	40,074
その他	3,625	1,352
営業外費用合計	79,753	83,921
経常利益	1,673,920	1,516,586
特別利益		
固定資産売却益	2 845	2 980
投資有価証券売却益	37	1,902
貸倒引当金戻入額	-	10,175
特別利益合計	883	13,059
特別損失		
固定資産売却損	3 51	3 -
固定資産除却損	4 28,305	4 1,906
投資有価証券評価損	84,046	66,302
減損損失	5 900	5 3,073
店舗閉鎖損失	-	6,984
資産除去債務会計基準の適用に伴う影響額	-	21,835
退職給付費用	460,315	-
特別損失合計	573,619	100,102
税金等調整前当期純利益	1,101,183	1,429,542
法人税、住民税及び事業税	812,612	691,820
法人税等調整額	262,110	19,765
法人税等合計	550,502	711,586
少数株主損益調整前当期純利益	-	717,956
当期純利益	550,681	717,956

【連結包括利益計算書】

(単位：千円)

	前連結会計年度 (自 平成21年 4月 1日 至 平成22年 3月31日)	当連結会計年度 (自 平成22年 4月 1日 至 平成23年 3月31日)
少数株主損益調整前当期純利益	-	717,956
その他の包括利益		
その他有価証券評価差額金	-	11,560
その他の包括利益合計	-	<sup>2</sup> 11,560
包括利益	-	<sub>1</sub> 706,395
(内訳)		
親会社株主に係る包括利益	-	706,395
少数株主に係る包括利益	-	-

## 【連結株主資本等変動計算書】

(単位：千円)

	前連結会計年度 (自 平成21年 4月 1日 至 平成22年 3月31日)	当連結会計年度 (自 平成22年 4月 1日 至 平成23年 3月31日)
<b>株主資本</b>		
<b>資本金</b>		
前期末残高	1,975,125	1,975,125
当期末残高	1,975,125	1,975,125
<b>資本剰余金</b>		
前期末残高	2,290,938	2,290,934
<b>当期変動額</b>		
自己株式の処分	4	-
自己株式の消却	-	410,500
利益剰余金から資本剰余金への振替	-	410,489
<b>当期変動額合計</b>	4	10
当期末残高	2,290,934	2,290,923
<b>利益剰余金</b>		
前期末残高	10,496,347	10,872,516
<b>当期変動額</b>		
剰余金の配当	174,512	203,596
<b>当期純利益</b>	550,681	717,956
連結範囲の変動	-	16,736
利益剰余金から資本剰余金への振替	-	410,489
<b>当期変動額合計</b>	376,169	87,133
当期末残高	10,872,516	10,959,650
<b>自己株式</b>		
前期末残高	815,829	815,827
<b>当期変動額</b>		
自己株式の取得	63	103,729
自己株式の処分	65	-
自己株式の消却	-	410,500
<b>当期変動額合計</b>	2	306,770
当期末残高	815,827	509,057
<b>株主資本合計</b>		
前期末残高	13,946,581	14,322,748
<b>当期変動額</b>		
剰余金の配当	174,512	203,596
<b>当期純利益</b>	550,681	717,956
自己株式の取得	63	103,729
自己株式の処分	61	-
自己株式の消却	-	-
連結範囲の変動	-	16,736
利益剰余金から資本剰余金への振替	-	-
<b>当期変動額合計</b>	376,167	393,893
当期末残高	14,322,748	14,716,641

	前連結会計年度 (自 平成21年 4月 1日 至 平成22年 3月31日)	当連結会計年度 (自 平成22年 4月 1日 至 平成23年 3月31日)
<b>その他の包括利益累計額</b>		
<b>その他有価証券評価差額金</b>		
前期末残高	62,857	2,842
当期変動額		
株主資本以外の項目の当期変動額（純額）	60,014	11,560
<b>当期変動額合計</b>	<b>60,014</b>	<b>11,560</b>
当期末残高	2,842	14,403
<b>その他の包括利益累計額合計</b>		
前期末残高	62,857	2,842
当期変動額		
株主資本以外の項目の当期変動額（純額）	60,014	11,560
<b>当期変動額合計</b>	<b>60,014</b>	<b>11,560</b>
当期末残高	2,842	14,403
<b>純資産合計</b>		
前期末残高	13,883,724	14,319,906
当期変動額		
剰余金の配当	174,512	203,596
当期純利益	550,681	717,956
自己株式の取得	63	103,729
自己株式の処分	61	-
連結範囲の変動	-	16,736
株主資本以外の項目の当期変動額（純額）	60,014	11,560
<b>当期変動額合計</b>	<b>436,182</b>	<b>382,332</b>
当期末残高	14,319,906	14,702,238

## 【連結キャッシュ・フロー計算書】

(単位：千円)

	前連結会計年度 (自 平成21年 4月 1日 至 平成22年 3月31日)	当連結会計年度 (自 平成22年 4月 1日 至 平成23年 3月31日)
<b>営業活動によるキャッシュ・フロー</b>		
税金等調整前当期純利益	1,101,183	1,429,542
減価償却費	666,253	879,733
減損損失	900	3,073
負ののれん償却額	10,161	7,218
貸倒引当金の増減額（ は減少）	314	101,866
賞与引当金の増減額（ は減少）	39,849	20,082
役員賞与引当金の増減額（ は減少）	22,000	-
役員退職慰労引当金の増減額（ は減少）	66,800	68,050
退職給付引当金の増減額（ は減少）	239,466	7,429
受取利息及び受取配当金	12,763	13,178
支払利息	44,423	42,494
投資有価証券売却損益（ は益）	37	1,902
固定資産売却損益（ は益）	793	980
固定資産除却損	28,305	1,906
投資有価証券評価損益（ は益）	84,046	66,302
資産除去債務会計基準の適用に伴う影響額	-	21,835
売上債権の増減額（ は増加）	167,400	150,956
たな卸資産の増減額（ は増加）	867,628	20,465
仕入債務の増減額（ は減少）	240,669	346,550
未払消費税等の増減額（ は減少）	123,758	134,886
その他	761,419	277,124
小計	3,366,376	3,002,443
利息及び配当金の受取額	12,806	13,017
利息の支払額	42,817	41,581
法人税等の支払額又は還付額（ は支払）	444,864	1,001,640
営業活動によるキャッシュ・フロー	2,891,501	1,972,239
<b>投資活動によるキャッシュ・フロー</b>		
定期預金の増減額（ は増加）	131,010	19,996
有形固定資産の取得による支出	925,768	1,629,259
有形固定資産の売却による収入	2,219	4,600
投資有価証券の取得による支出	30,078	49,264
投資有価証券の売却による収入	73	3,520
その他	25,474	21,820
投資活動によるキャッシュ・フロー	1,110,039	1,672,228
<b>財務活動によるキャッシュ・フロー</b>		
短期借入金の純増減額（ は減少）	1,070,000	430,000
長期借入れによる収入	1,250,000	700,000
長期借入金の返済による支出	400,668	672,068
自己株式の売却による収入	61	-
自己株式の取得による支出	63	103,729
ファイナンス・リース債務の返済による支出	37,345	83,362
配当金の支払額	173,684	203,543
財務活動によるキャッシュ・フロー	431,699	792,703
現金及び現金同等物の増減額（ は減少）	1,349,762	492,692
現金及び現金同等物の期首残高	543,963	1,893,726
連結の範囲の変更に伴う現金及び現金同等物の増減額（ は減少）	-	11,938
現金及び現金同等物の期末残高	1,893,726	1,389,094



【継続企業の前提に関する事項】

前連結会計年度(自 平成21年4月1日 至 平成22年3月31日)

該当事項はありません。

当連結会計年度(自 平成22年4月1日 至 平成23年3月31日)

該当事項はありません。

【連結財務諸表作成のための基本となる重要な事項】

項目	前連結会計年度 (自 平成21年4月1日 至 平成22年3月31日)	当連結会計年度 (自 平成22年4月1日 至 平成23年3月31日)
1. 連結の範囲に関する事項	<p>(1) 連結子会社の数 9社 連結子会社は、(株)なとりデリカ・(株)上野なとり・(株)全珍・(株)好飲茶・メイホク食品(株)・(株)函館なとり・(株)CTF・名旺商事(株)・(株)メイリョウの9社であります。</p> <p>(2) 非連結子会社の数 2社 非連結子会社は、(株)コーポレートアソシエイツ、(有)やまなの2社であります。</p> <p>(3) 非連結子会社について連結の範囲から除いた理由 非連結子会社であります(株)コーポレートアソシエイツ、(有)やまなは総資産、売上高、当期純損益(持分に見合う額)及び利益剰余金(持分に見合う額)等に及ぼす影響が軽微であり、かつ、全体としても重要性がないため当該会社については、連結の範囲に含めておりません。</p>	<p>(1) 連結子会社の数 7社 連結子会社は、(株)なとりデリカ・(株)上野なとり・(株)全珍・(株)好飲茶・メイホク食品(株)・(株)函館なとり・名旺商事(株)の7社であります。 なお、当連結会計年度より、(株)CTF・(株)メイリョウについては、重要性が乏しいため、連結の範囲から除外しております。</p> <p>(2) 非連結子会社の数 4社 非連結子会社は、(株)CTF・(株)メイリョウ・(株)コーポレートアソシエイツ、(有)やまなの4社であります。</p> <p>(3) 非連結子会社について連結の範囲から除いた理由 非連結子会社であります(株)CTF・(株)メイリョウ・(株)コーポレートアソシエイツ、(有)やまなについては、総資産、売上高、当期純損益(持分に見合う額)及び利益剰余金(持分に見合う額)等に及ぼす影響が軽微であり、かつ、全体としても重要性がないため、連結の範囲から除外しております。</p>
2. 持分法の適用に関する事項	<p>(1) 持分法適用関連会社及び持分法適用非連結子会社はありません。</p> <p>(2) 持分法非適用非連結子会社の数 2社 持分法非適用非連結子会社は、(株)コーポレートアソシエイツ、(有)やまなであります。</p> <p>(3) 持分法を適用しない理由 持分法非適用非連結子会社であります(株)コーポレートアソシエイツ、(有)やまなは、当期純損益及び利益剰余金等に及ぼす影響が軽微であり、かつ全体としても重要性がないため当該会社については持分法を適用せず、原価法により評価しております。</p>	<p>(1) 持分法適用関連会社及び持分法適用非連結子会社はありません。</p> <p>(2) 持分法非適用非連結子会社の数 4社 持分法非適用非連結子会社は、(株)CTF・(株)メイリョウ・(株)コーポレートアソシエイツ、(有)やまなの4社であります。</p> <p>(3) 持分法を適用しない理由 持分法非適用非連結子会社であります(株)CTF・(株)メイリョウ・(株)コーポレートアソシエイツ、(有)やまなについては、当期純損益及び利益剰余金等に及ぼす影響が軽微であり、かつ全体としても重要性がないため、持分法の適用範囲から除外しております。</p>
3. 連結子会社の事業年度等に関する事項	連結子会社の事業年度の末日は、連結決算日と一致しております。	同左

項目	前連結会計年度 (自 平成21年 4月 1日 至 平成22年 3月31日)	当連結会計年度 (自 平成22年 4月 1日 至 平成23年 3月31日)
<p>4. 会計処理基準に関する事項</p> <p>(1) 重要な資産の評価基準及び評価方法</p> <p>(2) 重要な減価償却資産の減価償却の方法</p>	<p>有価証券          その他有価証券          時価のあるもの              決算期末日の市場価格等に基づく時価法(評価差額は全部純資産直入法により処理し、売却原価は移動平均法により算定)によっております。</p> <p>時価のないもの              移動平均法による原価法によっております。</p> <p>たな卸資産          a. 商品・製品・仕掛品・原材料              総平均法による原価法(貸借対照表価額は収益性の低下に基づく簿価切下げの方法により算定)によっております。</p> <p>b. 貯蔵品              最終仕入原価法によっております。</p> <p>有形固定資産(リース資産を除く)              定率法によっております。              ただし、平成10年 4月 1日以降に取得した建物(建物付属設備を除く)については、定額法によっております。              また、平成19年 3月31日以前に取得したものについては、償却可能限度額まで償却が終了した翌年から 5年間で均等償却する方法によっております。              なお、主な耐用年数は次のとおりであります。</p> <p>    建物及び構築物    7～50年              機械及び装置    5～12年              車両運搬具    4～8年              工具、器具及び備品    3～20年</p> <p>無形固定資産(リース資産を除く)              定額法によっております。              ただし、ソフトウェア(自社利用分)については、社内における利用可能期間(5年)に基づく定額法によっております。</p> <p>リース資産              リース期間を耐用年数とし、残存価額を零とする定額法によっております。              なお、所有権移転外ファイナンス・リース取引のうち、リース取引開始日が平成20年 3月31日以前のリース取引については、通常の賃貸借取引に係る方法に準じた会計処理によっております。</p>	<p>有価証券          その他有価証券          時価のあるもの              同左</p> <p>時価のないもの              同左</p> <p>たな卸資産          a. 商品・製品・仕掛品・原材料              同左</p> <p>b. 貯蔵品              同左</p> <p>有形固定資産(リース資産を除く)              同左</p> <p>無形固定資産(リース資産を除く)              同左</p> <p>リース資産              同左</p>

項目	前連結会計年度 (自平成21年4月1日 至平成22年3月31日)	当連結会計年度 (自平成22年4月1日 至平成23年3月31日)
(3) 重要な引当金の計上基準	<p><b>貸倒引当金</b> 債権の貸倒れによる損失に備えるため、一般債権については貸倒実績率による計算額を、貸倒懸念債権及び破産更生債権等特定の債権については個別に回収可能性を検討し、回収不能見込額を計上しております。</p> <p><b>賞与引当金</b> 従業員に対して支給する賞与の支出に備えるため、支給見込額に基づき、当連結会計年度に見合う分を計上しております。</p> <p><b>役員賞与引当金</b> 役員に対して支給する賞与の支出に備えるため、支給見込額に基づき、当連結会計年度に見合う分を計上しております。</p> <p><b>退職給付引当金</b> 当社及び連結子会社において、従業員の退職給付に備えるため、当連結会計年度末における退職給付債務の見込額に基づき計上しております。 数理計算上の差異は、各連結会計年度の発生時における従業員の平均残存勤務期間以内の一定の年数(10年)による定額法により按分した額をそれぞれ発生の際連結会計年度から費用処理することとしております。 (会計方針の変更) 当連結会計年度より「「退職給付に係る会計基準」の一部改正(その3)」(企業会計基準第19号平成20年7月31日)を適用しております。 これによる営業利益、経常利益及び税金等調整前当期純利益に与える影響はありません。 (追加情報) 当社及び一部の連結子会社の加入する適格退職年金制度は、新たに導入しました確定拠出年金制度と制度変更を行った退職一時金からなる退職給付制度へ平成22年1月1日に移行しました。 これにより、特別損失として460,315千円を計上しております。</p> <p><b>役員退職慰労引当金</b> 役員の退職慰労金の支出に備えるため、内規に基づく期末要支給額を計上しております。</p>	<p><b>貸倒引当金</b> 同左</p> <p><b>賞与引当金</b> 同左</p> <p><b>役員賞与引当金</b> 同左</p> <p><b>退職給付引当金</b> 従業員の退職給付に備えるため、当連結会計年度末における退職給付債務の見込額に基づき計上しております。 数理計算上の差異は、各連結会計年度の発生時における従業員の平均残存勤務期間以内の一定の年数(10年)による定額法により按分した額をそれぞれ発生の際連結会計年度から費用処理することとしております。</p> <p><b>役員退職慰労引当金</b> 同左</p>

項目	前連結会計年度 (自 平成21年4月1日 至 平成22年3月31日)	当連結会計年度 (自 平成22年4月1日 至 平成23年3月31日)
(4) のれんの償却方法及び償却期間 (5) 連結キャッシュ・フロー計算書における資金の範囲  (6) その他連結財務諸表作成のための重要な事項	消費税等の会計処理 消費税等の会計処理は、税抜方式によっております。	のれんの償却については、5年間で均等償却しております。 連結キャッシュ・フロー計算書における資金(現金及び現金同等物)は、手許現金、随時引き出し可能な預金及び容易に換金可能であり、かつ、価値の変動について僅少なりリスクしか負わない取得日から3カ月以内に償還期限の到来する短期投資及び当座借越からなっております。 消費税等の会計処理 同左
5. 連結子会社の資産及び負債の評価に関する事項	連結子会社の資産及び負債の評価方法は、部分時価評価法によっております。	
6. のれん及び負ののれんの償却に関する事項	のれんの償却は、5年間の均等償却を行っております。	
7. 連結キャッシュ・フロー計算書における資金の範囲	連結キャッシュ・フロー計算書における資金(現金及び現金同等物)は、手許現金、随時引き出し可能な預金及び容易に換金可能であり、かつ、価値の変動について僅少なりリスクしか負わない取得日から3カ月以内に償還期限の到来する短期投資及び当座借越からなっております。	

【連結財務諸表作成のための基本となる重要な事項の変更】

前連結会計年度 (自 平成21年4月1日 至 平成22年3月31日)	当連結会計年度 (自 平成22年4月1日 至 平成23年3月31日)
	(資産除去債務に関する会計基準等) 当連結会計年度より、「資産除去債務に関する会計基準」(企業会計基準第18号 平成20年3月31日)及び「資産除去債務に関する会計基準の適用指針」(企業会計基準適用指針第21号 平成20年3月31日)を適用しております。 これにより、当連結会計年度の営業利益及び経常利益はそれぞれ1,027千円増加し、税金等調整前当期純利益は20,807千円減少しております。また、当会計基準等の適用開始により、投資その他の資産の「その他」に含まれる「敷金及び保証金」は16,421千円減少し、固定負債の「資産除去債務」は4,798千円増加しております。
	(連結財務諸表に関する会計基準) 当連結会計年度より、「連結財務諸表に関する会計基準」(企業会計基準第22号 平成20年12月26日)を適用し、連結子会社の資産及び負債の評価については、部分時価評価法から全面時価評価法へ変更しております。 これによる、当連結会計年度の営業利益、経常利益及び税金等調整前当期純利益に与える影響はありません。

【表示方法の変更】

前連結会計年度 (自 平成21年 4月 1日 至 平成22年 3月31日)	当連結会計年度 (自 平成22年 4月 1日 至 平成23年 3月31日)
<p>(連結貸借対照表関係)</p> <p>前連結会計年度において流動負債の「支払手形及び買掛金」に含めて表示しておりました「設備関係支払手形」は、当連結会計年度において負債及び純資産の合計額の100分の5を超えたため、区分掲記しております。なお、前連結会計年度における「設備関係支払手形」の金額は185,367千円であります。</p>	<p>(連結貸借対照表関係)</p> <p>前連結会計年度において流動負債の「その他」に含めて表示しておりました「未払金」は、当連結会計年度において負債及び純資産の合計額の100分の5を超えたため、区分掲記しております。なお、前連結会計年度における「未払金」の金額は1,184,815千円であります。</p> <p>また、前連結会計年度において区分掲記しておりました流動負債の「設備関係支払手形」(当連結会計年度75,960千円)は、当連結会計年度において負債及び純資産の合計額の100分の5以下となったため、流動負債の「その他」に含めて表示しております。</p>
<p>(連結損益計算書関係)</p> <p>前連結会計年度において区分掲記しておりました販売費及び一般管理費の「賞与」(当連結会計年度289,339千円)、「減価償却費」(当連結会計年度206,014千円)は、重要性が乏しいため、販売費及び一般管理費の「その他」に含めて表示しております。</p>	<p>(連結損益計算書関係)</p> <p>当連結会計年度より、「連結財務諸表に関する会計基準」(企業会計基準第22号 平成20年12月26日)に基づき、「財務諸表等の用語、様式及び作成方法に関する規則等の一部を改正する内閣府令」(平成21年3月24日 内閣府令第5号)を適用し、「少数株主損益調整前当期純利益」の科目で表示しております。</p>

【追加情報】

前連結会計年度 (自 平成21年4月1日 至 平成22年3月31日)	当連結会計年度 (自 平成22年4月1日 至 平成23年3月31日)
	当連結会計年度より、「包括利益の表示に関する会計基準」(企業会計基準第25号 平成22年6月30日)を適用しております。ただし、「その他の包括利益累計額」及び「その他の包括利益累計額合計」の前連結会計年度の金額は、「評価・換算差額等」及び「評価・換算差額等合計」の金額を記載しております。

【注記事項】

(連結貸借対照表関係)

前連結会計年度 (平成22年3月31日)	当連結会計年度 (平成23年3月31日)																												
<p>1 担保に供している資産及び担保付債務</p> <p>担保に供している資産は、次のとおりであります。</p> <table style="width: 100%; border-collapse: collapse;"> <tr> <td style="padding-left: 20px;">建物</td> <td style="text-align: right;">3,317,627千円</td> </tr> <tr> <td style="padding-left: 20px;">土地</td> <td style="text-align: right;">2,332,548千円</td> </tr> <tr> <td style="padding-left: 20px;">計</td> <td style="text-align: right; border-top: 1px solid black;">5,650,175千円</td> </tr> </table> <p>担保付債務は、次のとおりであります。</p> <table style="width: 100%; border-collapse: collapse;"> <tr> <td style="padding-left: 20px;">短期借入金</td> <td style="text-align: right;">1,559,000千円</td> </tr> <tr> <td style="padding-left: 40px;">1年内返済予定の長期借入金</td> <td style="text-align: right;">645,068千円</td> </tr> <tr> <td style="padding-left: 20px;">長期借入金</td> <td style="text-align: right;">1,505,583千円</td> </tr> <tr> <td style="padding-left: 20px;">計</td> <td style="text-align: right; border-top: 1px solid black;">3,709,651千円</td> </tr> </table>	建物	3,317,627千円	土地	2,332,548千円	計	5,650,175千円	短期借入金	1,559,000千円	1年内返済予定の長期借入金	645,068千円	長期借入金	1,505,583千円	計	3,709,651千円	<p>1 担保に供している資産及び担保付債務</p> <p>担保に供している資産は、次のとおりであります。</p> <table style="width: 100%; border-collapse: collapse;"> <tr> <td style="padding-left: 20px;">建物</td> <td style="text-align: right;">3,179,771千円</td> </tr> <tr> <td style="padding-left: 20px;">土地</td> <td style="text-align: right;">2,332,548千円</td> </tr> <tr> <td style="padding-left: 20px;">計</td> <td style="text-align: right; border-top: 1px solid black;">5,512,320千円</td> </tr> </table> <p>担保付債務は、次のとおりであります。</p> <table style="width: 100%; border-collapse: collapse;"> <tr> <td style="padding-left: 20px;">短期借入金</td> <td style="text-align: right;">1,129,000千円</td> </tr> <tr> <td style="padding-left: 40px;">1年内返済予定の長期借入金</td> <td style="text-align: right;">671,468千円</td> </tr> <tr> <td style="padding-left: 20px;">長期借入金</td> <td style="text-align: right;">1,507,115千円</td> </tr> <tr> <td style="padding-left: 20px;">計</td> <td style="text-align: right; border-top: 1px solid black;">3,307,583千円</td> </tr> </table>	建物	3,179,771千円	土地	2,332,548千円	計	5,512,320千円	短期借入金	1,129,000千円	1年内返済予定の長期借入金	671,468千円	長期借入金	1,507,115千円	計	3,307,583千円
建物	3,317,627千円																												
土地	2,332,548千円																												
計	5,650,175千円																												
短期借入金	1,559,000千円																												
1年内返済予定の長期借入金	645,068千円																												
長期借入金	1,505,583千円																												
計	3,709,651千円																												
建物	3,179,771千円																												
土地	2,332,548千円																												
計	5,512,320千円																												
短期借入金	1,129,000千円																												
1年内返済予定の長期借入金	671,468千円																												
長期借入金	1,507,115千円																												
計	3,307,583千円																												
<p>2 当座勘定貸越契約</p> <p>当社は、運転資金の効率的な調達を行うため取引銀行4行と当座勘定貸越契約を締結しております。これら契約に基づく当連結会計年度末の借入未実行残高は、次のとおりであります。</p> <table style="width: 100%; border-collapse: collapse;"> <tr> <td style="padding-left: 20px;">当座勘定貸越極度額</td> <td style="text-align: right;">1,600,000千円</td> </tr> <tr> <td style="padding-left: 20px;">借入実行残高</td> <td style="text-align: right;">- 千円</td> </tr> <tr> <td style="padding-left: 20px;">差引額</td> <td style="text-align: right; border-top: 1px solid black;">1,600,000千円</td> </tr> </table>	当座勘定貸越極度額	1,600,000千円	借入実行残高	- 千円	差引額	1,600,000千円	<p>2 当座勘定貸越契約</p> <p>当社は、運転資金の効率的な調達を行うため取引銀行4行と当座勘定貸越契約を締結しております。これら契約に基づく当連結会計年度末の借入未実行残高は、次のとおりであります。</p> <table style="width: 100%; border-collapse: collapse;"> <tr> <td style="padding-left: 20px;">当座勘定貸越極度額</td> <td style="text-align: right;">1,600,000千円</td> </tr> <tr> <td style="padding-left: 20px;">借入実行残高</td> <td style="text-align: right;">- 千円</td> </tr> <tr> <td style="padding-left: 20px;">差引額</td> <td style="text-align: right; border-top: 1px solid black;">1,600,000千円</td> </tr> </table>	当座勘定貸越極度額	1,600,000千円	借入実行残高	- 千円	差引額	1,600,000千円																
当座勘定貸越極度額	1,600,000千円																												
借入実行残高	- 千円																												
差引額	1,600,000千円																												
当座勘定貸越極度額	1,600,000千円																												
借入実行残高	- 千円																												
差引額	1,600,000千円																												
<p>3 非連結子会社及び関連会社に対するものは、次のとおりであります。</p> <table style="width: 100%; border-collapse: collapse;"> <tr> <td style="padding-left: 20px;">その他(株式)</td> <td style="text-align: right;">13,000千円</td> </tr> </table>	その他(株式)	13,000千円	<p>3 非連結子会社及び関連会社に対するものは、次のとおりであります。</p> <table style="width: 100%; border-collapse: collapse;"> <tr> <td style="padding-left: 20px;">その他(株式)</td> <td style="text-align: right;">41,300千円</td> </tr> <tr> <td style="padding-left: 20px;">その他(出資金)</td> <td style="text-align: right;">3,000千円</td> </tr> <tr> <td style="padding-left: 20px;">計</td> <td style="text-align: right; border-top: 1px solid black;">44,300千円</td> </tr> </table>	その他(株式)	41,300千円	その他(出資金)	3,000千円	計	44,300千円																				
その他(株式)	13,000千円																												
その他(株式)	41,300千円																												
その他(出資金)	3,000千円																												
計	44,300千円																												

(連結損益計算書関係)

前連結会計年度 (自 平成21年 4月 1日 至 平成22年 3月31日)	当連結会計年度 (自 平成22年 4月 1日 至 平成23年 3月31日)																				
<p>1 一般管理費及び当期製造費用に含まれる研究開発費 437,225千円</p> <p>2 固定資産売却益の内訳は、次のとおりであります。 機械及び装置 845千円</p> <p>3 固定資産売却損の内訳は、次のとおりであります。 機械及び装置 51千円</p> <p>4 固定資産除却損の内訳は、次のとおりであります。 建物及び構築物 2,875千円 機械及び装置 25,163千円 車両運搬具 86千円 工具、器具及び備品 180千円 計 28,305千円</p> <p>5 減損損失 当連結会計年度において、当社グループは以下の資産グループについて減損損失を計上しました。 (単位：千円)</p> <table border="1" style="width: 100%; border-collapse: collapse;"> <thead> <tr> <th>場所</th> <th>用途</th> <th>種類</th> <th>減損損失</th> </tr> </thead> <tbody> <tr> <td>大丸心斎橋店 (大阪市中央区)</td> <td>店舗資産</td> <td>機械及び装置 工具、器具及び備品 長期前払費用</td> <td style="text-align: center;">411</td> </tr> <tr> <td>㈱全珍 (広島県呉市他)</td> <td>遊休資産</td> <td>電話加入権</td> <td style="text-align: center;">489</td> </tr> </tbody> </table> <p>当社グループは、主として工場別もしくは店舗別、賃貸借資産及び遊休資産は物件別を基準に資産のグルーピングを行っております。 当連結会計年度において、撤退の意思決定を行った店舗等の回収可能価額については、使用価値を零とし、収益性が低下している店舗等の回収可能価額については、将来の回収が見込めないため、帳簿価額全額を減損損失に計上しております。 また、電話加入権については、正味売却価額を零として評価し減損損失に計上しております。</p>	場所	用途	種類	減損損失	大丸心斎橋店 (大阪市中央区)	店舗資産	機械及び装置 工具、器具及び備品 長期前払費用	411	㈱全珍 (広島県呉市他)	遊休資産	電話加入権	489	<p>1 一般管理費及び当期製造費用に含まれる研究開発費 446,672千円</p> <p>2 固定資産売却益の内訳は、次のとおりであります。 機械及び装置 980千円</p> <p>3</p> <p>4 固定資産除却損の内訳は、次のとおりであります。 建物及び構築物 642千円 機械及び装置 1,167千円 車両運搬具 42千円 工具、器具及び備品 54千円 計 1,906千円</p> <p>5 減損損失 当連結会計年度において、当社グループは以下の資産グループについて減損損失を計上しました。 (単位：千円)</p> <table border="1" style="width: 100%; border-collapse: collapse;"> <thead> <tr> <th>場所</th> <th>用途</th> <th>種類</th> <th>減損損失</th> </tr> </thead> <tbody> <tr> <td>㈱なとり (東京都北区他)</td> <td>遊休資産</td> <td>電話加入権</td> <td style="text-align: center;">3,073</td> </tr> </tbody> </table> <p>当社グループは、主として工場別もしくは店舗別、賃貸借資産及び遊休資産は物件別を基準に資産のグルーピングを行っております。 当連結会計年度において、電話加入権については、正味売却価額を零として評価し、減損損失に計上しております。</p>	場所	用途	種類	減損損失	㈱なとり (東京都北区他)	遊休資産	電話加入権	3,073
場所	用途	種類	減損損失																		
大丸心斎橋店 (大阪市中央区)	店舗資産	機械及び装置 工具、器具及び備品 長期前払費用	411																		
㈱全珍 (広島県呉市他)	遊休資産	電話加入権	489																		
場所	用途	種類	減損損失																		
㈱なとり (東京都北区他)	遊休資産	電話加入権	3,073																		

(連結包括利益計算書関係)

当連結会計年度(自 平成22年 4月 1日 至 平成23年 3月31日)

1 当連結会計年度の直前連結会計年度における包括利益

親会社株主に係る包括利益	610,696千円
少数株主に係る包括利益	- 千円
計	610,696千円

2 当連結会計年度の直前連結会計年度におけるその他の包括利益

その他有価証券評価差額金	60,014千円
計	60,014千円

(連結株主資本等変動計算書関係)

前連結会計年度(自 平成21年 4月 1日 至 平成22年 3月31日)

1 発行済株式に関する事項

株式の種類	前連結会計年度末	増加	減少	当連結会計年度末
普通株式(株)	15,532,209	-	-	15,532,209

2 自己株式に関する事項

株式の種類	前連結会計年度末	増加	減少	当連結会計年度末
普通株式(株)	989,532	79	80	989,531

(変動事由の概要)

増加数の内訳は、次のとおりであります。

単元未満株式の買取りによる増加 79株

減少数の内訳は、次のとおりであります。

単元未満株式の売渡しによる減少 80株

3 新株予約権等に関する事項

該当事項はありません。

4 配当に関する事項

(1) 配当金支払額

決議	株式の種類	配当金の総額 (千円)	1株当たり配当額 (円)	基準日	効力発生日
平成21年 5月13日 取締役会	普通株式	87,256	6	平成21年 3月31日	平成21年 6月29日
平成21年11月11日 取締役会	普通株式	87,256	6	平成21年 9月30日	平成21年12月 4日

(2) 基準日が当連結会計年度に属する配当のうち、配当の効力発生日が翌連結会計年度となるもの

決議	株式の種類	配当の原資	配当金の総額 (千円)	1株当たり 配当額(円)	基準日	効力発生日
平成22年 5月14日 取締役会	普通株式	利益剰余金	101,798	7	平成22年 3月31日	平成22年 6月30日



当連結会計年度(自 平成22年4月1日 至 平成23年3月31日)

1 発行済株式に関する事項

株式の種類	前連結会計年度末	増加	減少	当連結会計年度末
普通株式(株)	15,532,209	-	500,000	15,032,209

(変動事由の概要)

減少数の内訳は、次のとおりであります。

会社法第178条の規定に基づく自己株式の消却による減少 500,000株

2 自己株式に関する事項

株式の種類	前連結会計年度末	増加	減少	当連結会計年度末
普通株式(株)	989,531	130,149	500,000	619,680

(変動事由の概要)

増加数の内訳は、次のとおりであります。

会社法第165条第2項の規定による定款の定めに基づく取得による増加 130,000株

単元未満株式の買取りによる増加 149株

減少数の内訳は、次のとおりであります。

会社法第178条の規定に基づく自己株式の消却による減少 500,000株

3 新株予約権等に関する事項

該当事項はありません。

4 配当に関する事項

(1) 配当金支払額

決議	株式の種類	配当金の総額 (千円)	1株当たり配当額 (円)	基準日	効力発生日
平成22年5月14日 取締役会	普通株式	101,798	7	平成22年3月31日	平成22年6月30日
平成22年11月10日 取締役会	普通株式	101,798	7	平成22年9月30日	平成22年12月6日

(2) 基準日が当連結会計年度に属する配当のうち、配当の効力発生日が翌連結会計年度となるもの

決議	株式の種類	配当の原資	配当金の総額 (千円)	1株当たり 配当額(円)	基準日	効力発生日
平成23年5月13日 取締役会	普通株式	利益剰余金	100,887	7	平成23年3月31日	平成23年6月30日

(連結キャッシュ・フロー計算書関係)

前連結会計年度 (自 平成21年4月1日 至 平成22年3月31日)	当連結会計年度 (自 平成22年4月1日 至 平成23年3月31日)
1 現金及び現金同等物の期末残高と連結貸借対照表 に掲記されている科目の金額との関係 (平成22年3月31日現在)	1 現金及び現金同等物の期末残高と連結貸借対照表 に掲記されている科目の金額との関係 (平成23年3月31日現在)
現金及び預金勘定 2,321,766千円	現金及び預金勘定 1,762,139千円
預入期間が3カ月を超える 定期預金 428,040千円	預入期間が3カ月を超える 定期預金 373,044千円
現金及び現金同等物 1,893,726千円	現金及び現金同等物 1,389,094千円

(リース取引関係)

前連結会計年度 (自 平成21年 4月 1日 至 平成22年 3月 31日)	当連結会計年度 (自 平成22年 4月 1日 至 平成23年 3月 31日)																																																												
<p>1. ファイナンス・リース取引</p> <p>所有権移転外ファイナンス・リース取引</p> <p>(1) リース資産の内容</p> <p style="padding-left: 20px;">有形固定資産</p> <p style="padding-left: 40px;">主として生産設備(機械及び装置)であります。</p> <p>(2) リース資産の減価償却の方法</p> <p style="padding-left: 20px;">リース期間を耐用年数とし、残存価額を零とする定額法によっております。</p> <p>なお、所有権移転外ファイナンス・リース取引のうち、リース取引開始日が、平成20年3月31日以前のリース取引については、通常の賃貸借取引に係る方法に準じた会計処理によっており、その内容は次のとおりであります。</p> <p style="padding-left: 20px;">リース物件の取得価額相当額、減価償却累計額相当額及び期末残高相当額</p> <table style="width: 100%; border-collapse: collapse;"> <thead> <tr> <th style="width: 30%;"></th> <th style="width: 15%; text-align: center;">取得価額 相当額 (千円)</th> <th style="width: 15%; text-align: center;">減価償却累 計額相当額 (千円)</th> <th style="width: 15%; text-align: center;">期末残高 相当額 (千円)</th> </tr> </thead> <tbody> <tr> <td>機械及び装置</td> <td style="text-align: right;">707,848</td> <td style="text-align: right;">485,973</td> <td style="text-align: right;">221,874</td> </tr> <tr> <td>車両運搬具</td> <td style="text-align: right;">12,156</td> <td style="text-align: right;">10,312</td> <td style="text-align: right;">1,843</td> </tr> <tr> <td>工具、器具及び備品</td> <td style="text-align: right;">166,755</td> <td style="text-align: right;">126,236</td> <td style="text-align: right;">40,519</td> </tr> <tr> <td>合計</td> <td style="text-align: right;">886,759</td> <td style="text-align: right;">622,521</td> <td style="text-align: right;">264,238</td> </tr> </tbody> </table> <p style="padding-left: 20px;">未経過リース料期末残高相当額</p> <table style="width: 100%; border-collapse: collapse;"> <tbody> <tr> <td style="width: 60%;">1年内</td> <td style="text-align: right;">134,836千円</td> </tr> <tr> <td>1年超</td> <td style="text-align: right;">129,401千円</td> </tr> <tr> <td>合計</td> <td style="text-align: right;">264,238千円</td> </tr> </tbody> </table> <p>(注) 取得価額相当額及び未経過リース料期末残高相当額は、未経過リース料期末残高が、有形固定資産の期末残高等に占める割合が低いため、支払利子込み法により算定しております。</p> <p style="padding-left: 20px;">支払リース料及び減価償却費相当額</p> <table style="width: 100%; border-collapse: collapse;"> <tbody> <tr> <td style="width: 60%;">支払リース料</td> <td style="text-align: right;">168,602千円</td> </tr> <tr> <td>減価償却費相当額</td> <td style="text-align: right;">168,602千円</td> </tr> </tbody> </table> <p style="padding-left: 20px;">減価償却費相当額の算定方法</p> <p style="padding-left: 20px;">リース期間を耐用年数とし、残存価額を零とする定額法によっております。</p>		取得価額 相当額 (千円)	減価償却累 計額相当額 (千円)	期末残高 相当額 (千円)	機械及び装置	707,848	485,973	221,874	車両運搬具	12,156	10,312	1,843	工具、器具及び備品	166,755	126,236	40,519	合計	886,759	622,521	264,238	1年内	134,836千円	1年超	129,401千円	合計	264,238千円	支払リース料	168,602千円	減価償却費相当額	168,602千円	<p>1. ファイナンス・リース取引</p> <p>所有権移転外ファイナンス・リース取引</p> <p>(1) リース資産の内容</p> <p style="padding-left: 20px;">有形固定資産</p> <p style="text-align: right;">同左</p> <p>(2) リース資産の減価償却の方法</p> <p style="text-align: right;">同左</p> <p style="text-align: right;">同左</p> <p style="padding-left: 20px;">リース物件の取得価額相当額、減価償却累計額相当額及び期末残高相当額</p> <table style="width: 100%; border-collapse: collapse;"> <thead> <tr> <th style="width: 30%;"></th> <th style="width: 15%; text-align: center;">取得価額 相当額 (千円)</th> <th style="width: 15%; text-align: center;">減価償却累 計額相当額 (千円)</th> <th style="width: 15%; text-align: center;">期末残高 相当額 (千円)</th> </tr> </thead> <tbody> <tr> <td>機械及び装置</td> <td style="text-align: right;">442,455</td> <td style="text-align: right;">327,566</td> <td style="text-align: right;">114,888</td> </tr> <tr> <td>車両運搬具</td> <td style="text-align: right;">3,768</td> <td style="text-align: right;">3,516</td> <td style="text-align: right;">251</td> </tr> <tr> <td>工具、器具及び備品</td> <td style="text-align: right;">83,007</td> <td style="text-align: right;">68,692</td> <td style="text-align: right;">14,315</td> </tr> <tr> <td>合計</td> <td style="text-align: right;">529,230</td> <td style="text-align: right;">399,775</td> <td style="text-align: right;">129,454</td> </tr> </tbody> </table> <p style="padding-left: 20px;">未経過リース料期末残高相当額</p> <table style="width: 100%; border-collapse: collapse;"> <tbody> <tr> <td style="width: 60%;">1年内</td> <td style="text-align: right;">83,608千円</td> </tr> <tr> <td>1年超</td> <td style="text-align: right;">45,846千円</td> </tr> <tr> <td>合計</td> <td style="text-align: right;">129,454千円</td> </tr> </tbody> </table> <p>(注) 同左</p> <p style="padding-left: 20px;">支払リース料及び減価償却費相当額</p> <table style="width: 100%; border-collapse: collapse;"> <tbody> <tr> <td style="width: 60%;">支払リース料</td> <td style="text-align: right;">100,672千円</td> </tr> <tr> <td>減価償却費相当額</td> <td style="text-align: right;">100,672千円</td> </tr> </tbody> </table> <p style="padding-left: 20px;">減価償却費相当額の算定方法</p> <p style="text-align: right;">同左</p>		取得価額 相当額 (千円)	減価償却累 計額相当額 (千円)	期末残高 相当額 (千円)	機械及び装置	442,455	327,566	114,888	車両運搬具	3,768	3,516	251	工具、器具及び備品	83,007	68,692	14,315	合計	529,230	399,775	129,454	1年内	83,608千円	1年超	45,846千円	合計	129,454千円	支払リース料	100,672千円	減価償却費相当額	100,672千円
	取得価額 相当額 (千円)	減価償却累 計額相当額 (千円)	期末残高 相当額 (千円)																																																										
機械及び装置	707,848	485,973	221,874																																																										
車両運搬具	12,156	10,312	1,843																																																										
工具、器具及び備品	166,755	126,236	40,519																																																										
合計	886,759	622,521	264,238																																																										
1年内	134,836千円																																																												
1年超	129,401千円																																																												
合計	264,238千円																																																												
支払リース料	168,602千円																																																												
減価償却費相当額	168,602千円																																																												
	取得価額 相当額 (千円)	減価償却累 計額相当額 (千円)	期末残高 相当額 (千円)																																																										
機械及び装置	442,455	327,566	114,888																																																										
車両運搬具	3,768	3,516	251																																																										
工具、器具及び備品	83,007	68,692	14,315																																																										
合計	529,230	399,775	129,454																																																										
1年内	83,608千円																																																												
1年超	45,846千円																																																												
合計	129,454千円																																																												
支払リース料	100,672千円																																																												
減価償却費相当額	100,672千円																																																												
<p>2. オペレーティング・リース取引</p> <p>オペレーティング・リース取引のうち解約不能のものに係る未経過リース料</p> <table style="width: 100%; border-collapse: collapse;"> <tbody> <tr> <td style="width: 60%;">1年内</td> <td style="text-align: right;">3,976千円</td> </tr> <tr> <td>1年超</td> <td style="text-align: right;">14,286千円</td> </tr> <tr> <td>合計</td> <td style="text-align: right;">18,263千円</td> </tr> </tbody> </table>	1年内	3,976千円	1年超	14,286千円	合計	18,263千円	<p>2. オペレーティング・リース取引</p> <p>オペレーティング・リース取引のうち解約不能のものに係る未経過リース料</p> <table style="width: 100%; border-collapse: collapse;"> <tbody> <tr> <td style="width: 60%;">1年内</td> <td style="text-align: right;">5,133千円</td> </tr> <tr> <td>1年超</td> <td style="text-align: right;">14,262千円</td> </tr> <tr> <td>合計</td> <td style="text-align: right;">19,395千円</td> </tr> </tbody> </table>	1年内	5,133千円	1年超	14,262千円	合計	19,395千円																																																
1年内	3,976千円																																																												
1年超	14,286千円																																																												
合計	18,263千円																																																												
1年内	5,133千円																																																												
1年超	14,262千円																																																												
合計	19,395千円																																																												

(金融商品関係)

前連結会計年度(自 平成21年4月1日 至 平成22年3月31日)

1. 金融商品の状況に関する事項

(1) 金融商品に対する取組方針

当社グループは、資金運用については原則として預貯金等を中心として元本が保証されるものを対象としております。デリバティブに関連する取引等投機的な取引は行っておりません。また、短期的な資金調達及び長期にわたる投資資金は銀行借入にて調達する方針であります。

(2) 金融商品の内容及びそのリスク

受取手形及び売掛金は、顧客の信用リスクに晒されております。投資有価証券は主として業務上の関係を有する株式であり、市場価格の変動リスクに晒されております。また、支払手形及び買掛金並びに設備関係支払手形は、ほぼ4カ月以内の支払期日であります。

(3) 金融商品に係るリスク管理体制

当社グループは、受取手形及び売掛金などの営業債権について、販売管理規定に沿って主要な取引先の状況を定期的に把握し、取引先の期日ごとに残高を管理し、回収懸念の早期把握などによりリスク軽減を図っております。また、投資有価証券については、取引先企業との関係を勘案して保有状況を継続的に見直しております。

2. 金融商品の時価等に関する事項

平成22年3月31日における連結貸借対照表計上額、時価及びこれらの差額については、次のとおりであります。なお、時価を把握することが極めて困難であると認められるものは、次表には含まれておりません(注2)を参照ください。)

(単位：千円)

	連結貸借対照表計上額	時価	差額
(1)現金及び預金	2,321,766	2,321,766	-
(2)受取手形及び売掛金	4,929,363	4,929,363	-
(3)投資有価証券			
その他有価証券	442,998	442,998	-
資産計	7,694,128	7,694,128	-
(1)支払手形及び買掛金	2,764,830	2,764,830	-
(2)短期借入金	1,709,000	1,709,000	-
(3)設備関係支払手形	1,422,309	1,422,309	-
(4)長期借入金	2,150,651	2,144,998	5,652
負債計	8,046,790	8,041,138	5,652

(注)1. 金融商品の時価の算定方法及び有価証券に関する事項

資産

(1)現金及び預金、(2)受取手形及び売掛金

これらは短期間で決済されるものであるため、時価は帳簿価額と近似していることから、当該帳簿価額によっております。

(3)投資有価証券

これらの時価について、取引所の価格によっております。

負債

(1)支払手形及び買掛金、(2)短期借入金、(3)設備関係支払手形

これらは短期間で決済されるものであるため、時価は帳簿価額と近似していることから、当該帳簿価額によっております。

(4)長期借入金

これらの時価については、元利金の合計額を、新規に同様の借入を行った場合に想定される利率で割り引いた現在価値により算定しております。

2. 時価を把握することが極めて困難であると認められる金融商品  
(単位：千円)

区分	連結貸借対照表計上額
非上場株式	124,286
非上場関係会社有価証券	13,000

これらについては、市場価格がなく、時価を把握することが極めて困難であると認められることから、「(3)投資有価証券」には含めておりません。

3. 満期のある金銭債権及び有価証券の連結決算日後の償還予定額

(単位：千円)

	1年以内	1年超5年以内	5年超10年以内	10年超
(1)現金及び預金	2,321,766	-	-	-
(2)受取手形及び売掛金	4,929,363	-	-	-
(3)投資有価証券	-	-	-	-
合計	7,251,129	-	-	-

4. 長期借入金の連結決算日後の返済予定額

(単位：千円)

	1年以内	1年超5年以内	5年超10年以内	10年超
長期借入金	645,068	1,464,773	40,810	-
合計	645,068	1,464,773	40,810	-

5. リース債務につきましては、重要性が乏しいため、記載を省略しております。

(追加情報)

当連結会計年度より、「金融商品に関する会計基準」(企業会計基準第10号 平成20年3月10日)及び「金融商品の時価等の開示に関する適用指針」(企業会計基準適用指針第19号 平成20年3月10日)を適用しております。

当連結会計年度(自 平成22年4月1日 至 平成23年3月31日)

1. 金融商品の状況に関する事項

(1) 金融商品に対する取組方針

当社グループは、資金運用については原則として預貯金等を中心として元本が保証されるものを対象としております。デリバティブに関連する取引等投機的な取引は行っておりません。また、短期的な資金調達及び長期にわたる投資資金は銀行借入にて調達する方針であります。

(2) 金融商品の内容及びそのリスク

受取手形及び売掛金は、顧客の信用リスクに晒されております。投資有価証券は主として業務上の関係を有する株式であり、市場価格の変動リスクに晒されております。また、支払手形及び買掛金並びに設備関係支払手形は、ほぼ4カ月以内の支払期日であります。

(3) 金融商品に係るリスク管理体制

当社グループは、受取手形及び売掛金などの営業債権について、販売管理規定に沿って主要な取引先の状況を定期的に把握し、取引先の期日ごとに残高を管理し、回収懸念の早期把握などによりリスク軽減を図っております。また、投資有価証券については、取引先企業との関係を勘案して保有状況を継続的に見直しております。

2. 金融商品の時価等に関する事項

平成23年3月31日における連結貸借対照表計上額、時価及びこれらの差額については、次のとおりであります。なお、時価を把握することが極めて困難であると認められるものは、次表には含まれておりません(注2)をご参照ください。)

(単位：千円)

	連結貸借対照表計上額	時価	差額
(1)現金及び預金	1,762,139	1,762,139	-
(2)受取手形及び売掛金	5,101,301	5,101,301	-
(3)投資有価証券			
その他有価証券	435,489	435,489	-
資産計	7,298,930	7,298,930	-
(1)支払手形及び買掛金	2,932,860	2,932,860	-
(2)短期借入金	1,279,000	1,279,000	-
(3)未払金	1,710,406	1,710,406	-
(4)未払法人税等	310,167	310,167	-
(5)長期借入金	2,178,583	2,177,819	763
(6)リース債務	410,601	397,624	12,977
負債計	8,821,619	8,807,878	13,741

(注)1. 金融商品の時価の算定方法及び有価証券に関する事項

資産

(1)現金及び預金、(2)受取手形及び売掛金

これらは短期間で決済されるものであるため、時価は帳簿価額と近似していることから、当該帳簿価額によっております。

(3)投資有価証券

これらの時価について、取引所の価格によっております。また、保有目的ごとの有価証券に関する事項については、注記事項「有価証券関係」をご参照ください。

負債

(1)支払手形及び買掛金、(2)短期借入金、(3)未払金、(4)未払法人税等

これらは短期間で決済されるものであるため、時価は帳簿価額と近似していることから、当該帳簿価額によっております。

(5)長期借入金、(6)リース債務

これらの時価については、元利金の合計額を、新規に同様の借入又はリース取引を行った場合に想定される利率で割り引いた現在価値により算定しております。

2. 時価を把握することが極めて困難であると認められる金融商品  
(単位：千円)

区分	連結貸借対照表計上額
非上場株式	85,985
非上場関係会社株式	41,300
非上場関係会社出資金	3,000

これらについては、市場価格がなく、時価を把握することが極めて困難であると認められることから、「(3)投資有価証券」には含めておりません。

3. 満期のある金銭債権及び有価証券の連結決算日後の償還予定額

(単位：千円)

	1年以内	1年超5年以内	5年超10年以内	10年超
(1)現金及び預金	1,762,139	-	-	-
(2)受取手形及び売掛金	5,101,301	-	-	-
(3)投資有価証券	-	-	-	-
合計	6,863,440	-	-	-

4. 長期借入金及びリース債務の連結決算日後の返済予定額

(単位：千円)

	1年以内	1年超5年以内	5年超10年以内	10年超
(1)長期借入金	671,468	1,507,115	-	-
(2)リース債務	98,731	300,099	11,770	-
合計	770,199	1,807,214	11,770	-

[次へ](#)

(有価証券関係)

前連結会計年度(平成22年3月31日)

1. その他有価証券

区分	連結決算日における 連結貸借対照表計上額 (千円)	取得原価(千円)	差額(千円)
連結貸借対照表計上額が取得原価を超えるもの			
(1) 株式	279,301	237,847	41,454
(2) 債券			
国債・地方債等	-	-	-
社債	-	-	-
その他	-	-	-
(3) その他	-	-	-
小計	279,301	237,847	41,454
連結貸借対照表計上額が取得原価を超えないもの			
(1) 株式	163,696	209,944	46,248
(2) 債券			
国債・地方債等	-	-	-
社債	-	-	-
その他	-	-	-
(3) その他	-	-	-
小計	163,696	209,944	46,248
合計	442,998	447,792	4,793

(注) 非上場株式(連結貸借対照表計上額124,286千円)については、市場価格がなく、時価を把握することが極めて困難であると認められることから、上記表中の「その他有価証券」には含めておりません。

2. 当連結会計年度中に売却したその他有価証券については、売却額及び売却損益の合計額の金額の重要性が乏しいため、記載を省略しております。

3. 減損処理を行った有価証券

上記表中の「取得原価」は減損処理後の帳簿価額であります。なお、当連結会計年度において、その他有価証券で時価のある株式について84,046千円減損処理を行っております。

また、減損処理にあつては、当連結会計年度末における時価が取得原価に比べ50%以上下落した場合には全て減損処理を行い、30%以上50%未満下落した場合には回復可能性等を検討した上で減損処理を行っております。

当連結会計年度(平成23年3月31日)

## 1. その他有価証券

区分	連結貸借対照表計上額 (千円)	取得原価(千円)	差額(千円)
連結貸借対照表計上額が取得原価を超えるもの			
(1) 株式	204,417	172,635	31,782
(2) 債券	-	-	-
(3) その他	-	-	-
小計	204,417	172,635	31,782
連結貸借対照表計上額が取得原価を超えないもの			
(1) 株式	231,072	294,780	63,708
(2) 債券	-	-	-
(3) その他	-	-	-
小計	231,072	294,780	63,708
合計	435,489	467,416	31,926

(注) 非上場株式(連結貸借対照表計上額85,985千円)については、市場価格がなく、時価を把握することが極めて困難であると認められることから、上記表中の「その他有価証券」には含めておりません。

## 2. 当連結会計年度中に売却したその他有価証券(自平成22年4月1日至平成23年3月31日)

区分	売却額(千円)	売却益の合計額(千円)	売却損の合計額(千円)
(1) 株式	3,520	1,902	-
(2) 債券	-	-	-
(3) その他	-	-	-
合計	3,520	1,902	-

## 3. 減損処理を行った有価証券

上記表中の「取得原価」は減損処理後の帳簿価額であります。なお、当連結会計年度において、その他有価証券について66,302千円(時価のあるもの9,124千円、時価のないもの57,177千円)減損処理を行っております。

また、減損処理にあつては、時価のある有価証券については、当連結会計年度末における時価が取得原価に比べ50%以上下落した場合には減損処理を行い、30%以上50%未満下落した場合には回復可能性等を検討した上で減損処理を行っております。時価のない有価証券については、期末における実質価額が取得原価に比べ50%以上下落した場合には減損処理を行っております。

[次へ](#)



(デリバティブ取引関係)

前連結会計年度(平成22年3月31日)

当社グループは、デリバティブ取引を全く行っておりませんので、該当事項はありません。

当連結会計年度(平成23年3月31日)

デリバティブ取引については重要性が乏しいため、記載を省略しております。

(退職給付関係)

前連結会計年度 (自 平成21年4月1日 至 平成22年3月31日)	当連結会計年度 (自 平成22年4月1日 至 平成23年3月31日)																																																																						
<p>1. 採用している退職給付制度の概要 当社及び連結子会社は、退職金規定に基づく社内積立のほか、確定拠出年金制度及び全国調理食品加工業厚生年金基金に加入しております。 なお、当社及び一部の連結子会社の加入する適格退職年金制度については、新たに導入しました確定拠出年金制度と制度変更を行った退職一時金からなる退職給付制度へ平成22年1月1日に移行しました。 ・要拠出額を退職給付費用として処理している複数事業主制度に関する事項</p> <p>(1) 制度全体の積立状況に関する事項 (平成21年3月31日現在)</p> <table style="width: 100%; border-collapse: collapse;"> <tr> <td style="width: 80%;">年金資産の額</td> <td style="text-align: right;">15,419百万円</td> </tr> <tr> <td>年金財政計算上の給付債務の額</td> <td style="text-align: right;">21,659百万円</td> </tr> <tr> <td>差引額</td> <td style="text-align: right;">6,240百万円</td> </tr> </table> <p>(2) 制度全体に占める当社グループの掛金拠出割合 (自 平成20年4月1日 至 平成21年3月31日) 19.9%</p> <p>(3) 補足説明 上記(1)の差引額の要因は、年金財政計算上の過去勤務債務残高2,401百万円及び剰余金 3,839百万円であります。本制度における過去勤務債務の償却方法は期間17年の元利均等償却であります。 なお、上記(2)の割合は当社グループの実際の負担割合とは一致いたしません。</p> <p>2. 退職給付債務に関する事項</p> <table style="width: 100%; border-collapse: collapse;"> <tr> <td style="width: 80%;">(1) 退職給付債務</td> <td style="text-align: right;">374,086千円</td> </tr> <tr> <td>(2) 年金資産</td> <td style="text-align: right;">- 千円</td> </tr> <tr> <td>(3) 未積立退職給付債務(1) + (2)</td> <td style="text-align: right;">374,086千円</td> </tr> <tr> <td>(4) 未認識数理計算上の差異</td> <td style="text-align: right;">109,962千円</td> </tr> <tr> <td>(5) 連結貸借対照表計上額の純額 (3) + (4)</td> <td style="text-align: right;">264,124千円</td> </tr> <tr> <td>(6) 前払年金費用</td> <td style="text-align: right;">- 千円</td> </tr> <tr> <td>(7) 退職給付引当金(5) - (6)</td> <td style="text-align: right;">264,124千円</td> </tr> </table> <p>3. 退職給付費用に関する事項</p> <table style="width: 100%; border-collapse: collapse;"> <tr> <td style="width: 80%;">(1) 勤務費用</td> <td style="text-align: right;">55,828千円</td> </tr> <tr> <td>(2) 利息費用</td> <td style="text-align: right;">25,690千円</td> </tr> <tr> <td>(3) 期待運用収益</td> <td style="text-align: right;">20,137千円</td> </tr> <tr> <td>(4) 数理計算上の差異の 費用処理額</td> <td style="text-align: right;">51,181千円</td> </tr> <tr> <td>(5) 退職給付費用</td> <td style="text-align: right;">112,562千円</td> </tr> <tr> <td>(6) 確定拠出年金制度への移行に 伴う損益</td> <td style="text-align: right;">460,315千円</td> </tr> <tr> <td>(7) その他</td> <td style="text-align: right;">44,683千円</td> </tr> <tr> <td style="text-align: center;">計</td> <td style="text-align: right;">617,561千円</td> </tr> </table> <p>(注)「(7)その他」は確定拠出年金及び厚生年金基金への掛金支払額であります。</p>	年金資産の額	15,419百万円	年金財政計算上の給付債務の額	21,659百万円	差引額	6,240百万円	(1) 退職給付債務	374,086千円	(2) 年金資産	- 千円	(3) 未積立退職給付債務(1) + (2)	374,086千円	(4) 未認識数理計算上の差異	109,962千円	(5) 連結貸借対照表計上額の純額 (3) + (4)	264,124千円	(6) 前払年金費用	- 千円	(7) 退職給付引当金(5) - (6)	264,124千円	(1) 勤務費用	55,828千円	(2) 利息費用	25,690千円	(3) 期待運用収益	20,137千円	(4) 数理計算上の差異の 費用処理額	51,181千円	(5) 退職給付費用	112,562千円	(6) 確定拠出年金制度への移行に 伴う損益	460,315千円	(7) その他	44,683千円	計	617,561千円	<p>1. 採用している退職給付制度の概要 当社及び連結子会社は、退職金規定に基づく社内積立のほか、確定拠出年金制度及び全国調理食品加工業厚生年金基金に加入しております。 ・要拠出額を退職給付費用として処理している複数事業主制度に関する事項</p> <p>(1) 制度全体の積立状況に関する事項 (平成22年3月31日現在)</p> <table style="width: 100%; border-collapse: collapse;"> <tr> <td style="width: 80%;">年金資産の額</td> <td style="text-align: right;">16,301百万円</td> </tr> <tr> <td>年金財政計算上の給付債務の額</td> <td style="text-align: right;">20,240百万円</td> </tr> <tr> <td>差引額</td> <td style="text-align: right;">3,939百万円</td> </tr> </table> <p>(2) 制度全体に占める当社グループの掛金拠出割合 (自 平成21年4月1日 至 平成22年3月31日) 20.0%</p> <p>(3) 補足説明 上記(1)の差引額の要因は、年金財政計算上の過去勤務債務残高2,200百万円及び剰余金 1,739百万円であります。本制度における過去勤務債務の償却方法は期間17年の元利均等償却であります。 なお、上記(2)の割合は当社グループの実際の負担割合とは一致いたしません。</p> <p>2. 退職給付債務に関する事項</p> <table style="width: 100%; border-collapse: collapse;"> <tr> <td style="width: 80%;">(1) 退職給付債務</td> <td style="text-align: right;">372,075千円</td> </tr> <tr> <td>(2) 年金資産</td> <td style="text-align: right;">- 千円</td> </tr> <tr> <td>(3) 未積立退職給付債務(1) + (2)</td> <td style="text-align: right;">372,075千円</td> </tr> <tr> <td>(4) 未認識数理計算上の差異</td> <td style="text-align: right;">100,521千円</td> </tr> <tr> <td>(5) 連結貸借対照表計上額の純額 (3) + (4)</td> <td style="text-align: right;">271,553千円</td> </tr> <tr> <td>(6) 前払年金費用</td> <td style="text-align: right;">- 千円</td> </tr> <tr> <td>(7) 退職給付引当金(5) - (6)</td> <td style="text-align: right;">271,553千円</td> </tr> </table> <p>3. 退職給付費用に関する事項</p> <table style="width: 100%; border-collapse: collapse;"> <tr> <td style="width: 80%;">(1) 勤務費用</td> <td style="text-align: right;">18,917千円</td> </tr> <tr> <td>(2) 利息費用</td> <td style="text-align: right;">8,799千円</td> </tr> <tr> <td>(3) 期待運用収益</td> <td style="text-align: right;">- 千円</td> </tr> <tr> <td>(4) 数理計算上の差異の 費用処理額</td> <td style="text-align: right;">10,996千円</td> </tr> <tr> <td>(5) 退職給付費用</td> <td style="text-align: right;">38,713千円</td> </tr> <tr> <td>(6) その他</td> <td style="text-align: right;">78,335千円</td> </tr> <tr> <td style="text-align: center;">計</td> <td style="text-align: right;">117,049千円</td> </tr> </table> <p>(注)「(6)その他」は確定拠出年金及び厚生年金基金への掛金支払額であります。</p>	年金資産の額	16,301百万円	年金財政計算上の給付債務の額	20,240百万円	差引額	3,939百万円	(1) 退職給付債務	372,075千円	(2) 年金資産	- 千円	(3) 未積立退職給付債務(1) + (2)	372,075千円	(4) 未認識数理計算上の差異	100,521千円	(5) 連結貸借対照表計上額の純額 (3) + (4)	271,553千円	(6) 前払年金費用	- 千円	(7) 退職給付引当金(5) - (6)	271,553千円	(1) 勤務費用	18,917千円	(2) 利息費用	8,799千円	(3) 期待運用収益	- 千円	(4) 数理計算上の差異の 費用処理額	10,996千円	(5) 退職給付費用	38,713千円	(6) その他	78,335千円	計	117,049千円
年金資産の額	15,419百万円																																																																						
年金財政計算上の給付債務の額	21,659百万円																																																																						
差引額	6,240百万円																																																																						
(1) 退職給付債務	374,086千円																																																																						
(2) 年金資産	- 千円																																																																						
(3) 未積立退職給付債務(1) + (2)	374,086千円																																																																						
(4) 未認識数理計算上の差異	109,962千円																																																																						
(5) 連結貸借対照表計上額の純額 (3) + (4)	264,124千円																																																																						
(6) 前払年金費用	- 千円																																																																						
(7) 退職給付引当金(5) - (6)	264,124千円																																																																						
(1) 勤務費用	55,828千円																																																																						
(2) 利息費用	25,690千円																																																																						
(3) 期待運用収益	20,137千円																																																																						
(4) 数理計算上の差異の 費用処理額	51,181千円																																																																						
(5) 退職給付費用	112,562千円																																																																						
(6) 確定拠出年金制度への移行に 伴う損益	460,315千円																																																																						
(7) その他	44,683千円																																																																						
計	617,561千円																																																																						
年金資産の額	16,301百万円																																																																						
年金財政計算上の給付債務の額	20,240百万円																																																																						
差引額	3,939百万円																																																																						
(1) 退職給付債務	372,075千円																																																																						
(2) 年金資産	- 千円																																																																						
(3) 未積立退職給付債務(1) + (2)	372,075千円																																																																						
(4) 未認識数理計算上の差異	100,521千円																																																																						
(5) 連結貸借対照表計上額の純額 (3) + (4)	271,553千円																																																																						
(6) 前払年金費用	- 千円																																																																						
(7) 退職給付引当金(5) - (6)	271,553千円																																																																						
(1) 勤務費用	18,917千円																																																																						
(2) 利息費用	8,799千円																																																																						
(3) 期待運用収益	- 千円																																																																						
(4) 数理計算上の差異の 費用処理額	10,996千円																																																																						
(5) 退職給付費用	38,713千円																																																																						
(6) その他	78,335千円																																																																						
計	117,049千円																																																																						

前連結会計年度 (自 平成21年 4月 1日 至 平成22年 3月31日)	当連結会計年度 (自 平成22年 4月 1日 至 平成23年 3月31日)
<p>4. 退職給付債務等の計算の基礎に関する事項</p> <p>(1) 退職給付見込額の期間配分方法 期間定額基準</p> <p>(2) 割引率 2.5%</p> <p>(3) 期待運用収益率 2.5%</p> <p>(4) 過去勤務債務の額の処理年数 10年 (発生時の従業員の平均残存勤務期間以内の年数による按分額を費用処理する方法。)</p> <p>(5) 数理計算上の差異の処理年数 10年 (発生時の従業員の平均残存勤務期間以内の一定の年数による定額法により按分した額をそれぞれ発生翌連結会計年度から費用処理することとしております。)</p>	<p>4. 退職給付債務等の計算の基礎に関する事項</p> <p>(1) 退職給付見込額の期間配分方法 期間定額基準</p> <p>(2) 割引率 2.5%</p> <p>(3) 期待運用収益率 - %</p> <p>(4) 過去勤務債務の額の処理年数 10年 同左</p> <p>(5) 数理計算上の差異の処理年数 10年 同左</p>

(ストック・オプション等関係)

前連結会計年度(自 平成21年 4月 1日 至 平成22年 3月31日)

該当事項はありません。

当連結会計年度(自 平成22年 4月 1日 至 平成23年 3月31日)

該当事項はありません。

[前へ](#) [次へ](#)

(税効果会計関係)

前連結会計年度 (平成22年3月31日)	当連結会計年度 (平成23年3月31日)																																																																																																																														
<p>1. 繰延税金資産及び繰延税金負債の発生の主な原因別の内訳</p> <p>(1) 流動の部</p> <p>繰延税金資産</p> <table border="1"> <tr><td>未払事業税</td><td style="text-align: right;">46,266千円</td></tr> <tr><td>賞与引当金</td><td style="text-align: right;">122,032千円</td></tr> <tr><td>未実現損益(たな卸資産)</td><td style="text-align: right;">15,632千円</td></tr> <tr><td>その他</td><td style="text-align: right;">36,794千円</td></tr> <tr><td>繰延税金資産小計</td><td style="text-align: right;">220,726千円</td></tr> <tr><td>評価性引当額</td><td style="text-align: right;">9,154千円</td></tr> <tr><td>繰延税金資産合計</td><td style="text-align: right;">211,571千円</td></tr> <tr><td>繰延税金負債(流動)との相殺</td><td style="text-align: right;">3,697千円</td></tr> <tr><td>繰延税金資産の純額</td><td style="text-align: right;">207,874千円</td></tr> </table> <p>繰延税金負債</p> <table border="1"> <tr><td>連結相殺消去に伴う貸倒引当金調整額</td><td style="text-align: right;">3,697千円</td></tr> <tr><td>繰延税金負債合計</td><td style="text-align: right;">3,697千円</td></tr> <tr><td>繰延税金資産(流動)との相殺</td><td style="text-align: right;">3,697千円</td></tr> <tr><td>繰延税金負債の純額</td><td style="text-align: right;">-千円</td></tr> </table> <p>(2) 固定の部</p> <p>繰延税金資産</p> <table border="1"> <tr><td>固定資産評価差額</td><td style="text-align: right;">107,382千円</td></tr> <tr><td>役員退職慰労引当金</td><td style="text-align: right;">137,387千円</td></tr> <tr><td>退職給付引当金</td><td style="text-align: right;">106,777千円</td></tr> <tr><td>投資有価証券評価損</td><td style="text-align: right;">45,854千円</td></tr> <tr><td>貸倒引当金</td><td style="text-align: right;">34,589千円</td></tr> <tr><td>その他有価証券評価差額金</td><td style="text-align: right;">1,959千円</td></tr> <tr><td>繰越欠損金</td><td style="text-align: right;">61,401千円</td></tr> <tr><td>その他</td><td style="text-align: right;">12,011千円</td></tr> <tr><td>繰延税金資産小計</td><td style="text-align: right;">507,364千円</td></tr> <tr><td>評価性引当額</td><td style="text-align: right;">200,247千円</td></tr> <tr><td>繰延税金資産合計</td><td style="text-align: right;">307,116千円</td></tr> <tr><td>繰延税金負債(固定)との相殺</td><td style="text-align: right;">288,506千円</td></tr> <tr><td>繰延税金資産の純額</td><td style="text-align: right;">18,609千円</td></tr> </table> <p>繰延税金負債</p> <table border="1"> <tr><td>固定資産圧縮積立金</td><td style="text-align: right;">523,623千円</td></tr> <tr><td>固定資産特別償却準備金</td><td style="text-align: right;">611千円</td></tr> <tr><td>その他</td><td style="text-align: right;">150千円</td></tr> <tr><td>繰延税金負債合計</td><td style="text-align: right;">524,386千円</td></tr> <tr><td>繰延税金資産(固定)との相殺</td><td style="text-align: right;">288,506千円</td></tr> <tr><td>繰延税金負債の純額</td><td style="text-align: right;">235,879千円</td></tr> </table>	未払事業税	46,266千円	賞与引当金	122,032千円	未実現損益(たな卸資産)	15,632千円	その他	36,794千円	繰延税金資産小計	220,726千円	評価性引当額	9,154千円	繰延税金資産合計	211,571千円	繰延税金負債(流動)との相殺	3,697千円	繰延税金資産の純額	207,874千円	連結相殺消去に伴う貸倒引当金調整額	3,697千円	繰延税金負債合計	3,697千円	繰延税金資産(流動)との相殺	3,697千円	繰延税金負債の純額	-千円	固定資産評価差額	107,382千円	役員退職慰労引当金	137,387千円	退職給付引当金	106,777千円	投資有価証券評価損	45,854千円	貸倒引当金	34,589千円	その他有価証券評価差額金	1,959千円	繰越欠損金	61,401千円	その他	12,011千円	繰延税金資産小計	507,364千円	評価性引当額	200,247千円	繰延税金資産合計	307,116千円	繰延税金負債(固定)との相殺	288,506千円	繰延税金資産の純額	18,609千円	固定資産圧縮積立金	523,623千円	固定資産特別償却準備金	611千円	その他	150千円	繰延税金負債合計	524,386千円	繰延税金資産(固定)との相殺	288,506千円	繰延税金負債の純額	235,879千円	<p>1. 繰延税金資産及び繰延税金負債の発生の主な原因別の内訳</p> <p>(1) 流動の部</p> <p>繰延税金資産</p> <table border="1"> <tr><td>未払事業税</td><td style="text-align: right;">23,472千円</td></tr> <tr><td>賞与引当金</td><td style="text-align: right;">130,206千円</td></tr> <tr><td>未実現損益(たな卸資産)</td><td style="text-align: right;">19,722千円</td></tr> <tr><td>その他</td><td style="text-align: right;">36,171千円</td></tr> <tr><td>繰延税金資産小計</td><td style="text-align: right;">209,573千円</td></tr> <tr><td>評価性引当額</td><td style="text-align: right;">8,083千円</td></tr> <tr><td>繰延税金資産合計</td><td style="text-align: right;">201,490千円</td></tr> <tr><td>繰延税金負債(流動)との相殺</td><td style="text-align: right;">37千円</td></tr> <tr><td>繰延税金資産の純額</td><td style="text-align: right;">201,452千円</td></tr> </table> <p>繰延税金負債</p> <table border="1"> <tr><td>連結相殺消去に伴う貸倒引当金調整額</td><td style="text-align: right;">37千円</td></tr> <tr><td>繰延税金負債合計</td><td style="text-align: right;">37千円</td></tr> <tr><td>繰延税金資産(流動)との相殺</td><td style="text-align: right;">37千円</td></tr> <tr><td>繰延税金負債の純額</td><td style="text-align: right;">-千円</td></tr> </table> <p>(2) 固定の部</p> <p>繰延税金資産</p> <table border="1"> <tr><td>固定資産評価差額</td><td style="text-align: right;">116,019千円</td></tr> <tr><td>役員退職慰労引当金</td><td style="text-align: right;">165,083千円</td></tr> <tr><td>退職給付引当金</td><td style="text-align: right;">110,866千円</td></tr> <tr><td>投資有価証券評価損</td><td style="text-align: right;">51,854千円</td></tr> <tr><td>未実現損益(固定資産)</td><td style="text-align: right;">14,961千円</td></tr> <tr><td>その他有価証券評価差額金</td><td style="text-align: right;">17,523千円</td></tr> <tr><td>繰越欠損金</td><td style="text-align: right;">93,020千円</td></tr> <tr><td>その他</td><td style="text-align: right;">30,618千円</td></tr> <tr><td>繰延税金資産小計</td><td style="text-align: right;">599,948千円</td></tr> <tr><td>評価性引当額</td><td style="text-align: right;">295,455千円</td></tr> <tr><td>繰延税金資産合計</td><td style="text-align: right;">304,493千円</td></tr> <tr><td>繰延税金負債(固定)との相殺</td><td style="text-align: right;">275,104千円</td></tr> <tr><td>繰延税金資産の純額</td><td style="text-align: right;">29,388千円</td></tr> </table> <p>繰延税金負債</p> <table border="1"> <tr><td>固定資産圧縮積立金</td><td style="text-align: right;">519,546千円</td></tr> <tr><td>その他</td><td style="text-align: right;">0千円</td></tr> <tr><td>繰延税金負債合計</td><td style="text-align: right;">519,546千円</td></tr> <tr><td>繰延税金資産(固定)との相殺</td><td style="text-align: right;">275,104千円</td></tr> <tr><td>繰延税金負債の純額</td><td style="text-align: right;">244,441千円</td></tr> </table>	未払事業税	23,472千円	賞与引当金	130,206千円	未実現損益(たな卸資産)	19,722千円	その他	36,171千円	繰延税金資産小計	209,573千円	評価性引当額	8,083千円	繰延税金資産合計	201,490千円	繰延税金負債(流動)との相殺	37千円	繰延税金資産の純額	201,452千円	連結相殺消去に伴う貸倒引当金調整額	37千円	繰延税金負債合計	37千円	繰延税金資産(流動)との相殺	37千円	繰延税金負債の純額	-千円	固定資産評価差額	116,019千円	役員退職慰労引当金	165,083千円	退職給付引当金	110,866千円	投資有価証券評価損	51,854千円	未実現損益(固定資産)	14,961千円	その他有価証券評価差額金	17,523千円	繰越欠損金	93,020千円	その他	30,618千円	繰延税金資産小計	599,948千円	評価性引当額	295,455千円	繰延税金資産合計	304,493千円	繰延税金負債(固定)との相殺	275,104千円	繰延税金資産の純額	29,388千円	固定資産圧縮積立金	519,546千円	その他	0千円	繰延税金負債合計	519,546千円	繰延税金資産(固定)との相殺	275,104千円	繰延税金負債の純額	244,441千円
未払事業税	46,266千円																																																																																																																														
賞与引当金	122,032千円																																																																																																																														
未実現損益(たな卸資産)	15,632千円																																																																																																																														
その他	36,794千円																																																																																																																														
繰延税金資産小計	220,726千円																																																																																																																														
評価性引当額	9,154千円																																																																																																																														
繰延税金資産合計	211,571千円																																																																																																																														
繰延税金負債(流動)との相殺	3,697千円																																																																																																																														
繰延税金資産の純額	207,874千円																																																																																																																														
連結相殺消去に伴う貸倒引当金調整額	3,697千円																																																																																																																														
繰延税金負債合計	3,697千円																																																																																																																														
繰延税金資産(流動)との相殺	3,697千円																																																																																																																														
繰延税金負債の純額	-千円																																																																																																																														
固定資産評価差額	107,382千円																																																																																																																														
役員退職慰労引当金	137,387千円																																																																																																																														
退職給付引当金	106,777千円																																																																																																																														
投資有価証券評価損	45,854千円																																																																																																																														
貸倒引当金	34,589千円																																																																																																																														
その他有価証券評価差額金	1,959千円																																																																																																																														
繰越欠損金	61,401千円																																																																																																																														
その他	12,011千円																																																																																																																														
繰延税金資産小計	507,364千円																																																																																																																														
評価性引当額	200,247千円																																																																																																																														
繰延税金資産合計	307,116千円																																																																																																																														
繰延税金負債(固定)との相殺	288,506千円																																																																																																																														
繰延税金資産の純額	18,609千円																																																																																																																														
固定資産圧縮積立金	523,623千円																																																																																																																														
固定資産特別償却準備金	611千円																																																																																																																														
その他	150千円																																																																																																																														
繰延税金負債合計	524,386千円																																																																																																																														
繰延税金資産(固定)との相殺	288,506千円																																																																																																																														
繰延税金負債の純額	235,879千円																																																																																																																														
未払事業税	23,472千円																																																																																																																														
賞与引当金	130,206千円																																																																																																																														
未実現損益(たな卸資産)	19,722千円																																																																																																																														
その他	36,171千円																																																																																																																														
繰延税金資産小計	209,573千円																																																																																																																														
評価性引当額	8,083千円																																																																																																																														
繰延税金資産合計	201,490千円																																																																																																																														
繰延税金負債(流動)との相殺	37千円																																																																																																																														
繰延税金資産の純額	201,452千円																																																																																																																														
連結相殺消去に伴う貸倒引当金調整額	37千円																																																																																																																														
繰延税金負債合計	37千円																																																																																																																														
繰延税金資産(流動)との相殺	37千円																																																																																																																														
繰延税金負債の純額	-千円																																																																																																																														
固定資産評価差額	116,019千円																																																																																																																														
役員退職慰労引当金	165,083千円																																																																																																																														
退職給付引当金	110,866千円																																																																																																																														
投資有価証券評価損	51,854千円																																																																																																																														
未実現損益(固定資産)	14,961千円																																																																																																																														
その他有価証券評価差額金	17,523千円																																																																																																																														
繰越欠損金	93,020千円																																																																																																																														
その他	30,618千円																																																																																																																														
繰延税金資産小計	599,948千円																																																																																																																														
評価性引当額	295,455千円																																																																																																																														
繰延税金資産合計	304,493千円																																																																																																																														
繰延税金負債(固定)との相殺	275,104千円																																																																																																																														
繰延税金資産の純額	29,388千円																																																																																																																														
固定資産圧縮積立金	519,546千円																																																																																																																														
その他	0千円																																																																																																																														
繰延税金負債合計	519,546千円																																																																																																																														
繰延税金資産(固定)との相殺	275,104千円																																																																																																																														
繰延税金負債の純額	244,441千円																																																																																																																														
<p>2. 法定実効税率と税効果会計適用後の法人税等の負担率との差異の原因となった主な項目別の内訳</p> <table border="1"> <tr><td>法定実効税率</td><td style="text-align: right;">40.7%</td></tr> <tr><td>(調整)</td><td></td></tr> <tr><td>交際費等永久に損金に算入されない項目</td><td style="text-align: right;">0.9%</td></tr> <tr><td>受取配当金等永久に益金に算入されない項目</td><td style="text-align: right;">0.2%</td></tr> <tr><td>住民税均等割等</td><td style="text-align: right;">3.7%</td></tr> <tr><td>評価性引当額</td><td style="text-align: right;">4.8%</td></tr> <tr><td>その他</td><td style="text-align: right;">0.1%</td></tr> <tr><td>税効果会計適用後の法人税等の負担率</td><td style="text-align: right;">50.0%</td></tr> </table>	法定実効税率	40.7%	(調整)		交際費等永久に損金に算入されない項目	0.9%	受取配当金等永久に益金に算入されない項目	0.2%	住民税均等割等	3.7%	評価性引当額	4.8%	その他	0.1%	税効果会計適用後の法人税等の負担率	50.0%	<p>2. 法定実効税率と税効果会計適用後の法人税等の負担率との差異の原因となった主な項目別の内訳</p> <table border="1"> <tr><td>法定実効税率</td><td style="text-align: right;">40.7%</td></tr> <tr><td>(調整)</td><td></td></tr> <tr><td>交際費等永久に損金に算入されない項目</td><td style="text-align: right;">1.3%</td></tr> <tr><td>受取配当金等永久に益金に算入されない項目</td><td style="text-align: right;">0.2%</td></tr> <tr><td>住民税均等割等</td><td style="text-align: right;">2.8%</td></tr> <tr><td>評価性引当額</td><td style="text-align: right;">4.9%</td></tr> <tr><td>その他</td><td style="text-align: right;">0.3%</td></tr> <tr><td>税効果会計適用後の法人税等の負担率</td><td style="text-align: right;">49.8%</td></tr> </table>	法定実効税率	40.7%	(調整)		交際費等永久に損金に算入されない項目	1.3%	受取配当金等永久に益金に算入されない項目	0.2%	住民税均等割等	2.8%	評価性引当額	4.9%	その他	0.3%	税効果会計適用後の法人税等の負担率	49.8%																																																																																														
法定実効税率	40.7%																																																																																																																														
(調整)																																																																																																																															
交際費等永久に損金に算入されない項目	0.9%																																																																																																																														
受取配当金等永久に益金に算入されない項目	0.2%																																																																																																																														
住民税均等割等	3.7%																																																																																																																														
評価性引当額	4.8%																																																																																																																														
その他	0.1%																																																																																																																														
税効果会計適用後の法人税等の負担率	50.0%																																																																																																																														
法定実効税率	40.7%																																																																																																																														
(調整)																																																																																																																															
交際費等永久に損金に算入されない項目	1.3%																																																																																																																														
受取配当金等永久に益金に算入されない項目	0.2%																																																																																																																														
住民税均等割等	2.8%																																																																																																																														
評価性引当額	4.9%																																																																																																																														
その他	0.3%																																																																																																																														
税効果会計適用後の法人税等の負担率	49.8%																																																																																																																														

前△

(企業結合等関係)

前連結会計年度(自 平成21年4月1日 至 平成22年3月31日)

該当事項はありません。

当連結会計年度(自 平成22年4月1日 至 平成23年3月31日)

該当事項はありません。

(資産除去債務関係)

当連結会計年度末(平成23年3月31日)

資産除去債務については、重要性が乏しいため、記載を省略しております。

(賃貸等不動産関係)

前連結会計年度(自 平成21年4月1日 至 平成22年3月31日)

当社では、東京都その他地域において、賃貸用の住宅等(土地を含む)を有しております。平成22年3月期における当該賃貸等不動産に関する損益は、賃貸利益24,840千円(営業利益に計上)であります。

また、当該賃貸等不動産の連結貸借対照表計上額、当連結会計年度増減額及び時価は、次のとおりであります。

(単位：千円)

連結貸借対照表計上額			連結決算日における時価
前連結会計年度末残高	当連結会計年度増減額	当連結会計年度末残高	
535,895	3,263,331	3,799,226	3,937,661

- (注) 1. 連結貸借対照表計上額は、取得原価から減価償却累計額を控除した金額であります。
2. 当連結会計年度増減額のうち、増加額は既存所有不動産(土地等)の転用881,017千円(借地権38,000千円含む)及び平成22年3月竣工の賃貸用住宅(センチアル王子神谷他の建設)の取得2,418,643千円であり、減少額は減価償却費36,329千円であります。
3. 当連結会計年度末の時価は、主として「不動産鑑定評価基準」に基づいて自社で算定した金額(指標等を用いて調整を行ったものを含む。)であります。
4. 賃貸用住宅のうち、社宅部分は除いております。

(追加情報)

当連結会計年度より、「賃貸等不動産の時価等の開示に関する会計基準」(企業会計基準第20号 平成20年11月28日)及び「賃貸等不動産の時価等の開示に関する会計基準の適用指針」(企業会計基準適用指針第23号 平成20年11月28日)を適用しております。

当連結会計年度(自 平成22年4月1日 至 平成23年3月31日)

当社では、東京都その他地域において、賃貸用の住宅等(土地を含む)を有しております。平成23年3月期における当該賃貸等不動産に関する損益は、賃貸利益72,287千円(営業利益に計上)であります。

また、当該賃貸等不動産の連結貸借対照表計上額、当連結会計年度増減額及び時価は、次のとおりであります。

(単位：千円)

連結貸借対照表計上額			連結決算日における時価
前連結会計年度末残高	当連結会計年度増減額	当連結会計年度末残高	
3,799,226	197,320	3,601,906	3,530,426

- (注) 1. 連結貸借対照表計上額は、取得原価から減価償却累計額を控除した金額であります。
2. 当連結会計年度増減額のうち、主な減少額は減価償却費200,736千円であります。
3. 当連結会計年度末の時価は、主として「不動産鑑定評価基準」に基づいて自社で算定した金額(指標等を用いて調整を行ったものを含む。)であります。
4. 賃貸用住宅のうち、社宅部分は除いております。

(セグメント情報等)

【事業の種類別セグメント情報】

前連結会計年度(自 平成21年4月1日 至 平成22年3月31日)

	食品製造販売事業 (千円)	不動産賃貸事業 (千円)	計 (千円)	消去又は全社 (千円)	連結 (千円)
売上高及び営業損益					
売上高					
(1) 外部顧客に 対する売上高	31,760,196	68,521	31,828,718	-	31,828,718
(2) セグメント間の内部 売上高又は振替高	-	-	-	-	-
計	31,760,196	68,521	31,828,718	-	31,828,718
営業費用	30,116,467	43,681	30,160,148	-	30,160,148
営業利益又は 営業損失( )	1,643,729	24,840	1,668,569	-	1,668,569
資産、減価償却費及び 資本的支出					
資産	19,517,813	3,799,226	23,317,040	2,569,205	25,886,245
減価償却費	629,923	36,329	666,253	-	666,253
資本的支出	685,076	2,418,643	3,103,719	-	3,103,719

(注) 1. 事業の区分は、内部管理上採用している区分によっております。

2. 各区分の主な製品

(1) 食品製造販売事業.....水産加工製品、畜肉加工製品、酪農加工製品、農産加工製品、すなっくな珍味製品、その他製品、小物菓子製品、素材菓子製品、チルド製品

(2) 不動産賃貸事業.....不動産の賃貸

3. 資産のうち、消去又は全社の項目に含めた全社資産(2,569,205千円)の主なものは、当社での余資運用資金(現金及び預金)、長期投資資金(投資有価証券)等であります。

4. 不動産賃貸事業の資本的支出は、平成22年3月竣工の賃貸用住宅(センテニアル王子神谷他)であります。

5. 従来、当社及び連結子会社は、食品製造販売事業の売上高、営業利益及び資産の金額が、いずれも全セグメントに占める割合の90%超であるため、事業の種類別セグメント情報の記載を省略しておりました。

当連結会計年度より、所有不動産の有効活用のため上記(注)4の賃貸用住宅の竣工に伴い、不動産賃貸事業の割合が相対的に増したため、事業の種類別セグメント情報の記載を行っております。

【所在地別セグメント情報】

前連結会計年度(自 平成21年4月1日 至 平成22年3月31日)

当連結会計年度において本邦以外の国又は地域に所在する連結子会社及び重要な在外支店がないため、該当事項はありません。

【海外売上高】

前連結会計年度(自 平成21年4月1日 至 平成22年3月31日)

当連結会計年度において海外売上高はないため、該当事項はありません。

## 【セグメント情報】

当連結会計年度(自 平成22年4月1日 至 平成23年3月31日)

## 1. 報告セグメントの概要

当社グループの報告セグメントは、当社グループの構成単位のうち分離された財務情報が入手可能であり、取締役会が、経営資源の配分の決定及び業績を評価するために、定期的に検討を行う対象となっているものであります。

当社グループは、当社において各グループ会社の包括的な戦略を立案し、事業活動を展開しております。

したがって、当社グループは、製品・サービス別のセグメントから構成されており、「食品製造販売事業」及び「不動産賃貸事業」の2つを報告セグメントとしております。

「食品製造販売事業」は、水産加工製品、畜肉加工製品、酪農加工製品、農産加工製品、すなっくな珍味製品、小物菓子製品、素材菓子製品、チルド製品及びその他製品を製造販売しております。「不動産賃貸事業」は、不動産の賃貸をしております。

## 2. 報告セグメントごとの売上高、利益又は損失、資産、負債その他の項目の金額の算定方法

報告されている事業セグメントの会計処理の方法は、「連結財務諸表作成のための基本となる重要な事項」における記載と同一であります。

報告セグメントの利益は、営業利益ベースの数値であります。セグメント間の内部収益及び振替高は市場実勢価格に基づいております。

## 3. 報告セグメントごとの売上高、利益又は損失、資産、負債その他の項目の金額に関する情報

前連結会計年度(自 平成21年4月1日 至 平成22年3月31日)

(単位：千円)

	報告セグメント		合計	調整額 (注) 1	連結 財務諸表 計上額 (注) 2
	食品製造販売事業	不動産賃貸事業			
売上高					
外部顧客への売上高	31,760,196	68,521	31,828,718	-	31,828,718
セグメント間の内部 売上高又は振替高	-	-	-	-	-
計	31,760,196	68,521	31,828,718	-	31,828,718
セグメント利益	1,643,729	24,840	1,668,569	-	1,668,569
セグメント資産	19,517,813	3,799,226	23,317,040	2,569,205	25,886,245
セグメント負債	10,316,339	1,250,000	11,566,339	-	11,566,339
その他の項目					
減価償却費	629,923	36,329	666,253	-	666,253
有形固定資産及び 無形固定資産の増加額	685,076	2,418,643	3,103,719	-	3,103,719

(注) 1. 調整額の内容は、以下のとおりであります。

セグメント資産の調整額は、各報告セグメントに帰属しない全社資産であり、その主なものは、当社での余資運用資金(現金及び預金)、長期投資資金(投資有価証券)等であります。

2. セグメント利益は、連結損益計算書の営業利益と調整を行っております。

当連結会計年度(自 平成22年4月1日 至 平成23年3月31日)

(単位：千円)

	報告セグメント		合計	調整額 (注) 1	連結 財務諸表 計上額 (注) 2
	食品製造販売事業	不動産賃貸事業			
売上高					
外部顧客への売上高	32,626,791	281,475	32,908,267	-	32,908,267
セグメント間の 内部売上高又は振替高	-	-	-	-	-
計	32,626,791	281,475	32,908,267	-	32,908,267
セグメント利益	1,453,885	72,287	1,526,173	-	1,526,173
セグメント資産	19,715,708	3,601,906	23,317,615	1,880,917	25,198,533
セグメント負債	8,995,694	1,500,600	10,496,294	-	10,496,294
その他の項目					
減価償却費	678,997	200,736	879,733	-	879,733
有形固定資産及び 無形固定資産の増加額	580,771	19,729	600,500	-	600,500

(注) 1. 調整額の内容は、以下のとおりであります。

セグメント資産の調整額は、各報告セグメントに帰属しない全社資産であり、その主なものは、当社での余資運用資金(現金及び預金)、長期投資資金(投資有価証券)等であります。

2. セグメント利益は、連結損益計算書の営業利益と調整を行っております。

(追加情報)

当連結会計年度より「セグメント情報等の開示に関する会計基準」(企業会計基準第17号 平成21年3月27日)及び「セグメント情報等の開示に関する会計基準の適用指針」(企業会計基準適用指針第20号 平成20年3月21日)を適用しております。

【関連情報】

当連結会計年度(自 平成22年4月1日 至 平成23年3月31日)

1. 製品及びサービスごとの情報

セグメント情報に同様の情報を開示しているため、記載を省略しております。

2. 地域ごとの情報

(1) 売上高

本邦以外の外部顧客への売上高がないため、該当事項はありません。

(2) 有形固定資産

本邦以外に所在している有形固定資産がないため、該当事項はありません。

3. 主要な顧客ごとの情報

(単位：千円)

顧客の名称又は氏名	売上高	関連するセグメント名
株式会社高山	3,522,580	食品製造販売事業



【報告セグメントごとの固定資産の減損損失に関する情報】

当連結会計年度(自 平成22年4月1日 至 平成23年3月31日)

(単位：千円)

	報告セグメント		計	全社・消去	合計
	食品製造販売事業	不動産賃貸事業			
減損損失	3,073	-	3,073	-	3,073

【報告セグメントごとののれんの償却額及び未償却残高に関する情報】

当連結会計年度(自 平成22年4月1日 至 平成23年3月31日)

(単位：千円)

	報告セグメント		計	全社・消去	合計
	食品製造販売事業	不動産賃貸事業			
(負ののれん)					
当期償却額	7,218	-	7,218	-	7,218
当期末残高	7,218	-	7,218	-	7,218

【報告セグメントごとの負ののれん発生益に関する情報】

当連結会計年度(自 平成22年4月1日 至 平成23年3月31日)

該当事項はありません。

【関連当事者情報】

前連結会計年度(自 平成21年4月1日 至 平成22年3月31日)

重要性が乏しいため、記載を省略しております。

当連結会計年度(自 平成22年4月1日 至 平成23年3月31日)

重要性が乏しいため、記載を省略しております。

(1株当たり情報)

前連結会計年度 (自平成21年4月1日 至平成22年3月31日)		当連結会計年度 (自平成22年4月1日 至平成23年3月31日)	
1株当たり純資産額	984.68円	1株当たり純資産額	1,020.10円
1株当たり当期純利益金額	37.87円	1株当たり当期純利益金額	49.51円
なお、潜在株式調整後1株当たり当期純利益金額については、潜在株式が存在しないため記載しておりません。		なお、潜在株式調整後1株当たり当期純利益金額については、潜在株式が存在しないため記載しておりません。	

(注) 算定上の基礎

1. 1株当たり純資産額の算定上の基礎は、以下のとおりであります。

項目	前連結会計年度 (平成22年3月31日)	当連結会計年度 (平成23年3月31日)
連結貸借対照表の純資産の部の合計額(千円)	14,319,906	14,702,238
純資産の部の合計額から控除する金額(千円)	-	-
普通株式に係る期末の純資産額(千円)	14,319,906	14,702,238
普通株式の発行済株式数(株)	15,532,209	15,032,209
普通株式の自己株式数(株)	989,531	619,680
1株当たり純資産額の算定に用いられた期末の普通株式の数(株)	14,542,678	14,412,529

2. 1株当たり当期純利益金額の算定上の基礎は、以下のとおりであります。

項目	前連結会計年度 (自平成21年4月1日 至平成22年3月31日)	当連結会計年度 (自平成22年4月1日 至平成23年3月31日)
連結損益計算書上の当期純利益(千円)	550,681	717,956
普通株主に帰属しない金額(千円)	-	-
普通株式に係る当期純利益(千円)	550,681	717,956
普通株式の期中平均株式数(株)	14,542,714	14,501,278

(重要な後発事象)

前連結会計年度(自平成21年4月1日至平成22年3月31日)

該当事項はありません。

当連結会計年度(自平成22年4月1日至平成23年3月31日)

該当事項はありません。

【連結附属明細表】

【社債明細表】

該当事項はありません。

【借入金等明細表】

区分	前期末残高 (千円)	当期末残高 (千円)	平均利率 (%)	返済期限
短期借入金	1,709,000	1,279,000	0.7	-
1年以内に返済予定の長期借入金	645,068	671,468	1.4	-
1年以内に返済予定のリース債務	51,565	98,731	-	-
長期借入金(1年以内に返済予定のものを除く。)	1,505,583	1,507,115	1.3	平成25年3月15日～ 平成27年10月31日
リース債務(1年以内に返済予定のものを除く。)	181,033	311,870	-	平成24年8月31日～ 平成29年2月28日
その他有利子負債	-	-	-	-
合計	4,092,250	3,868,184	-	-

- (注) 1. 平均利率については、借入金の期末残高に対する加重平均利率を記載しております。  
2. リース債務の平均利率については、リース料総額に含まれる利息相当額を控除する前の金額でリース債務を連結貸借対照表に計上しているため、記載しておりません。  
3. 長期借入金及びリース債務(1年以内に返済予定のものを除く。)の連結決算日後5年内における1年ごとの返済予定額は、以下のとおりであります。

	1年超2年以内 (千円)	2年超3年以内 (千円)	3年超4年以内 (千円)	4年超5年以内 (千円)
長期借入金	1,274,468	105,587	86,250	40,810
リース債務	96,138	89,221	74,136	40,602

【資産除去債務明細表】

当連結会計年度末及び直前連結会計年度末における資産除去債務の金額が当該各連結会計年度末における負債及び純資産の合計額の100分の1以下であるため、連結財務諸表規則第92条の2の規定により記載を省略しております。

(2) 【その他】

当連結会計年度における各四半期連結会計期間に係る売上高等

	第1四半期 自平成22年4月1日 至平成22年6月30日	第2四半期 自平成22年7月1日 至平成22年9月30日	第3四半期 自平成22年10月1日 至平成22年12月31日	第4四半期 自平成23年1月1日 至平成23年3月31日
売上高(千円)	7,911,250	7,775,050	9,681,042	7,540,924
税金等調整前四半期純利益金額又は税金等調整前四半期純損失金額( )(千円)	587,994	175,666	1,194,355	528,474
四半期純利益金額又は四半期純損失金額( )(千円)	333,883	91,598	702,756	410,282
1株当たり四半期純利益金額又は四半期純損失金額( )(円)	22.96	6.30	48.45	28.47

2【財務諸表等】  
(1)【財務諸表】  
【貸借対照表】

(単位：千円)

	前事業年度 (平成22年3月31日)	当事業年度 (平成23年3月31日)
<b>資産の部</b>		
流動資産		
現金及び預金	1,850,594	1,227,282
受取手形	122,432	113,345
売掛金	<sup>1</sup> 4,511,213	<sup>1</sup> 4,699,343
商品及び製品	655,510	697,877
仕掛品	455,947	532,703
原材料及び貯蔵品	2,279,256	2,175,881
前渡金	631	651
前払費用	87,084	98,178
繰延税金資産	151,719	132,533
その他	<sup>1</sup> 72,248	<sup>1</sup> 76,767
貸倒引当金	11,300	1,300
流動資産合計	10,175,339	9,753,263
固定資産		
有形固定資産		
建物	<sup>2</sup> 10,911,871	<sup>2</sup> 10,943,679
減価償却累計額	4,198,996	4,565,894
建物（純額）	6,712,875	6,377,784
構築物	218,785	222,453
減価償却累計額	142,165	156,288
構築物（純額）	76,619	66,164
機械及び装置	1,485,124	1,545,233
減価償却累計額	1,046,834	1,115,595
機械及び装置（純額）	438,289	429,637
車両運搬具	5,520	5,520
減価償却累計額	5,409	5,464
車両運搬具（純額）	110	55
工具、器具及び備品	426,174	428,803
減価償却累計額	150,121	211,174
工具、器具及び備品（純額）	276,052	217,628
土地	<sup>2</sup> 3,555,516	<sup>2</sup> 3,555,516
リース資産	237,176	391,154
減価償却累計額	36,837	102,961
リース資産（純額）	200,338	288,192
有形固定資産合計	11,259,804	10,934,980
無形固定資産		
借地権	70,073	70,073
商標権	333	283
ソフトウェア	62,162	58,055
その他	17,367	14,044
無形固定資産合計	149,937	142,456

	前事業年度 (平成22年3月31日)	当事業年度 (平成23年3月31日)
<b>投資その他の資産</b>		
投資有価証券	566,891	521,102
関係会社株式	578,843	578,843
出資金	61,800	61,800
破産更生債権等	32,581	11,361
長期前払費用	4,552	6,333
その他	145,786	125,229
貸倒引当金	31,030	10,820
投資その他の資産合計	1,359,424	1,293,849
固定資産合計	12,769,166	12,371,287
資産合計	22,944,505	22,124,550
<b>負債の部</b>		
<b>流動負債</b>		
支払手形	392,231	188,962
買掛金	1 2,349,576	1 2,737,629
短期借入金	2 1,050,000	2 700,000
1年内返済予定の長期借入金	2 528,000	2 554,400
リース債務	44,718	73,302
未払金	1 896,985	1 1,346,819
未払費用	108,908	108,004
未払法人税等	572,686	194,200
預り金	35,471	48,968
前受収益	4,959	4,556
賞与引当金	218,557	233,778
役員賞与引当金	22,000	22,000
設備関係支払手形	1,371,604	-
その他	4,022	49,488
流動負債合計	7,599,723	6,262,111
<b>固定負債</b>		
長期借入金	2 1,038,800	2 1,157,400
リース債務	155,619	214,889
繰延税金負債	235,878	244,441
退職給付引当金	220,255	225,847
役員退職慰労引当金	337,498	405,298
資産除去債務	-	2,112
その他	62,606	62,036
固定負債合計	2,050,658	2,312,024
負債合計	9,650,382	8,574,136

	前事業年度 (平成22年3月31日)	当事業年度 (平成23年3月31日)
純資産の部		
株主資本		
資本金	1,975,125	1,975,125
資本剰余金		
資本準備金	2,290,923	2,290,923
その他資本剰余金	10	-
資本剰余金合計	2,290,934	2,290,923
利益剰余金		
利益準備金	39,780	39,780
その他利益剰余金		
固定資産圧縮積立金	762,920	756,979
固定資産特別償却準備金	891	-
別途積立金	8,420,000	8,720,000
繰越利益剰余金	623,153	291,066
利益剰余金合計	9,846,746	9,807,826
自己株式	815,827	509,057
株主資本合計	13,296,978	13,564,817
評価・換算差額等		
その他有価証券評価差額金	2,854	14,403
評価・換算差額等合計	2,854	14,403
純資産合計	13,294,123	13,550,414
負債純資産合計	22,944,505	22,124,550

## 【損益計算書】

(単位：千円)

	前事業年度 (自 平成21年 4月 1日 至 平成22年 3月31日)	当事業年度 (自 平成22年 4月 1日 至 平成23年 3月31日)
<b>売上高</b>		
製品売上高	26,217,957	26,683,487
商品売上高	3,312,616	3,734,234
賃貸収入	68,521	281,475
売上高合計	5 29,599,096	5 30,699,197
<b>売上原価</b>		
製品売上原価		
製品期首たな卸高	691,025	614,001
当期製品製造原価	5, 6 16,814,806	5, 6 17,519,838
合計	17,505,832	18,133,840
製品期末たな卸高	614,001	650,982
製品他勘定振替高	1 84,685	1 134,862
製品売上原価	16,807,145	17,347,994
商品売上原価		
商品期首たな卸高	39,758	41,508
当期商品仕入高	5 2,880,284	5 3,212,235
合計	2,920,043	3,253,744
商品期末たな卸高	41,508	46,895
商品他勘定振替高	1 1,817	1 1,343
商品売上原価	2,876,716	3,205,505
賃貸原価	43,681	209,187
売上原価合計	19,727,543	20,762,687
売上総利益	9,871,552	9,936,510
<b>販売費及び一般管理費</b>		
運賃	1,257,749	1,279,700
販売促進費	2,133,123	2,226,119
給料及び手当	2,148,312	2,130,014
賞与引当金繰入額	151,792	162,451
役員賞与引当金繰入額	22,000	22,000
退職給付費用	78,549	70,432
役員退職慰労引当金繰入額	67,800	67,800
福利厚生費	455,626	441,176
広告宣伝費	-	544,081
減価償却費	159,888	161,682
貸倒引当金繰入額	131	-
その他	1,955,095	1,598,268
販売費及び一般管理費合計	2, 5, 6 8,430,070	2, 5, 6 8,703,729
営業利益	1,441,482	1,232,781

	前事業年度 (自 平成21年 4月 1日 至 平成22年 3月31日)	当事業年度 (自 平成22年 4月 1日 至 平成23年 3月31日)
営業外収益		
受取利息	409	152
受取配当金	12,197	12,382
受取賃貸料	<sup>5</sup> 68,342	<sup>5</sup> 69,247
経営指導料	<sup>5</sup> 30,450	<sup>5</sup> 31,320
その他	17,520	16,111
営業外収益合計	128,919	129,213
営業外費用		
支払利息	28,385	30,285
賃貸費用	86,511	90,192
その他	2	1,045
営業外費用合計	114,898	121,523
経常利益	1,455,503	1,240,471
特別利益		
固定資産売却益	<sup>3</sup> -	<sup>3</sup> 980
投資有価証券売却益	37	1,902
貸倒引当金戻入額	-	9,876
特別利益合計	37	12,760
特別損失		
固定資産除却損	<sup>4</sup> 24,674	<sup>4</sup> 694
投資有価証券評価損	84,046	66,302
減損損失	-	3,073
資産除去債務会計基準の適用に伴う影響額	-	14,920
退職給付費用	431,113	-
特別損失合計	539,834	84,990
税引前当期純利益	915,706	1,168,241
法人税、住民税及び事業税	751,000	549,761
法人税等調整額	322,790	43,313
法人税等合計	428,209	593,074
当期純利益	487,497	575,166



【製造原価明細書】

区分	注記 番号	前事業年度 (自 平成21年 4月 1日 至 平成22年 3月31日)		当事業年度 (自 平成22年 4月 1日 至 平成23年 3月31日)	
		金額(千円)	構成比 (%)	金額(千円)	構成比(%)
材料費		10,925,797	65.2	11,614,586	65.9
労務費	1	1,487,066	8.9	1,493,049	8.5
経費	2	4,338,700	25.9	4,508,305	25.6
当期総製造費用		16,751,564	100.0	17,615,942	100.0
仕掛品期首たな卸高		521,162		455,947	
合計		17,272,726		18,071,889	
仕掛品期末たな卸高		455,947		532,703	
他勘定振替高	3	1,972		19,347	
当期製品製造原価		16,814,806		17,519,838	

(脚注)

前事業年度 (自 平成21年 4月 1日 至 平成22年 3月31日)	当事業年度 (自 平成22年 4月 1日 至 平成23年 3月31日)
1. 原価計算の方法 当社の原価計算は、実際原価計算によっております。	1. 原価計算の方法 同左
2. 1 労務費の中には、賞与引当金繰入額66,765千円が含まれております。 2 経費の主な内訳は、次のとおりであります。 外注加工費 3,254,852千円 賃借料 124,110千円 消耗品費 342,572千円 動力燃料費 186,262千円 減価償却費 175,623千円 3 他勘定振替高の内訳は廃棄損失であります。	2. 1 労務費の中には、賞与引当金繰入額71,326千円が含まれております。 2 経費の主な内訳は、次のとおりであります。 外注加工費 3,437,215千円 賃借料 100,358千円 消耗品費 351,188千円 動力燃料費 196,841千円 減価償却費 196,995千円 3 他勘定振替高の内訳は廃棄損失であります。

## 【株主資本等変動計算書】

(単位：千円)

	前事業年度 (自 平成21年 4月 1日 至 平成22年 3月31日)	当事業年度 (自 平成22年 4月 1日 至 平成23年 3月31日)
<b>株主資本</b>		
<b>資本金</b>		
前期末残高	1,975,125	1,975,125
当期末残高	1,975,125	1,975,125
<b>資本剰余金</b>		
<b>資本準備金</b>		
前期末残高	2,290,923	2,290,923
当期末残高	2,290,923	2,290,923
<b>その他資本剰余金</b>		
前期末残高	15	10
<b>当期変動額</b>		
自己株式の処分	4	-
自己株式の消却	-	410,500
利益剰余金から資本剰余金への振替	-	410,489
<b>当期変動額合計</b>	4	10
<b>当期末残高</b>	10	-
<b>資本剰余金合計</b>		
前期末残高	2,290,938	2,290,934
<b>当期変動額</b>		
自己株式の処分	4	-
自己株式の消却	-	410,500
利益剰余金から資本剰余金への振替	-	410,489
<b>当期変動額合計</b>	4	10
<b>当期末残高</b>	2,290,934	2,290,923
<b>利益剰余金</b>		
<b>利益準備金</b>		
前期末残高	39,780	39,780
当期末残高	39,780	39,780
<b>その他利益剰余金</b>		
<b>固定資産圧縮積立金</b>		
前期末残高	768,861	762,920
<b>当期変動額</b>		
固定資産圧縮積立金の取崩	5,940	5,940
<b>当期変動額合計</b>	5,940	5,940
<b>当期末残高</b>	762,920	756,979
<b>固定資産特別償却準備金</b>		
前期末残高	1,783	891
<b>当期変動額</b>		
固定資産特別償却準備金の取崩	891	891
<b>当期変動額合計</b>	891	891
<b>当期末残高</b>	891	-
<b>別途積立金</b>		
前期末残高	8,120,000	8,420,000
<b>当期変動額</b>		
別途積立金の積立	300,000	300,000
<b>当期変動額合計</b>	300,000	300,000
<b>当期末残高</b>	8,420,000	8,720,000

	前事業年度 (自 平成21年 4月 1日 至 平成22年 3月31日)	当事業年度 (自 平成22年 4月 1日 至 平成23年 3月31日)
<b>繰越利益剰余金</b>		
前期末残高	603,336	623,153
<b>当期変動額</b>		
剰余金の配当	174,512	203,596
当期純利益	487,497	575,166
固定資産圧縮積立金の取崩	5,940	5,940
固定資産特別償却準備金の取崩	891	891
別途積立金の積立	300,000	300,000
利益剰余金から資本剰余金への振替	-	410,489
当期変動額合計	19,817	332,087
当期末残高	623,153	291,066
<b>利益剰余金合計</b>		
前期末残高	9,533,761	9,846,746
<b>当期変動額</b>		
剰余金の配当	174,512	203,596
当期純利益	487,497	575,166
固定資産圧縮積立金の取崩	-	-
固定資産特別償却準備金の取崩	-	-
別途積立金の積立	-	-
利益剰余金から資本剰余金への振替	-	410,489
当期変動額合計	312,984	38,919
当期末残高	9,846,746	9,807,826
<b>自己株式</b>		
前期末残高	815,829	815,827
<b>当期変動額</b>		
自己株式の取得	63	103,729
自己株式の処分	65	-
自己株式の消却	-	410,500
当期変動額合計	2	306,770
当期末残高	815,827	509,057
<b>株主資本合計</b>		
前期末残高	12,983,995	13,296,978
<b>当期変動額</b>		
剰余金の配当	174,512	203,596
当期純利益	487,497	575,166
自己株式の取得	63	103,729
自己株式の処分	61	-
自己株式の消却	-	-
利益剰余金から資本剰余金への振替	-	-
当期変動額合計	312,982	267,839
当期末残高	13,296,978	13,564,817

	前事業年度 (自 平成21年 4月 1日 至 平成22年 3月31日)	当事業年度 (自 平成22年 4月 1日 至 平成23年 3月31日)
<b>評価・換算差額等</b>		
<b>その他有価証券評価差額金</b>		
前期末残高	62,857	2,854
<b>当期変動額</b>		
株主資本以外の項目の当期変動額（純額）	60,002	11,548
<b>当期変動額合計</b>	60,002	11,548
<b>当期末残高</b>	2,854	14,403
<b>評価・換算差額等合計</b>		
前期末残高	62,857	2,854
<b>当期変動額</b>		
株主資本以外の項目の当期変動額（純額）	60,002	11,548
<b>当期変動額合計</b>	60,002	11,548
<b>当期末残高</b>	2,854	14,403
<b>純資産合計</b>		
前期末残高	12,921,138	13,294,123
<b>当期変動額</b>		
剰余金の配当	174,512	203,596
当期純利益	487,497	575,166
自己株式の取得	63	103,729
自己株式の処分	61	-
株主資本以外の項目の当期変動額（純額）	60,002	11,548
<b>当期変動額合計</b>	372,985	256,290
<b>当期末残高</b>	13,294,123	13,550,414

【継続企業の前提に関する事項】

前事業年度(自 平成21年4月1日 至 平成22年3月31日)

該当事項はありません。

当事業年度(自 平成22年4月1日 至 平成23年3月31日)

該当事項はありません。

【重要な会計方針】

項目	前事業年度 (自 平成21年4月1日 至 平成22年3月31日)	当事業年度 (自 平成22年4月1日 至 平成23年3月31日)
1 有価証券の評価基準及び 評価方法	(1) 子会社株式及び関連会社株式 移動平均法による原価法 (2) その他有価証券 時価のあるもの 決算期末日の市場価格等に基づ く時価法(評価差額は全部純資 産直入法により処理し、売却原 価は移動平均法により算定) 時価のないもの 移動平均法による原価法	(1) 子会社株式及び関連会社株式 同左 (2) その他有価証券 時価のあるもの 同左  時価のあるもの 同左
2 たな卸資産の評価基準及 び評価方法	(1) 商品・製品・仕掛品・原材料 総平均法による原価法(貸借対照 表価額は収益性の低下に基づく簿 価切下げの方法により算定)に よっております。 (2) 貯蔵品 最終仕入原価法によっております。	(1) 商品・製品・仕掛品・原材料 同左  (2) 貯蔵品 同左
3 固定資産の減価償却の方 法	(1) 有形固定資産(リース資産を除く) 定率法によっております。 ただし、平成10年4月1日以降取 得した建物(建物付属設備を除く) については、定額法によっております。 また、平成19年3月31日以前に取 得したものについては、償却可能 限度額まで償却が終了した翌年か ら5年間で均等償却する方法に よっております。 なお、主な耐用年数は次のとおり であります。 建物 7～50年 構築物 7～20年 機械及び装置 7～12年 車両運搬具 4年 工具、器具及び備品 3～15年	(1) 有形固定資産(リース資産を除く) 同左

項目	前事業年度 (自 平成21年 4月 1日 至 平成22年 3月31日)	当事業年度 (自 平成22年 4月 1日 至 平成23年 3月31日)
	<p>(2) 無形固定資産(リース資産を除く)定額法によっております。ただし、ソフトウェア(自社利用分)については、社内における利用可能期間(5年)に基づく定額法によっております。</p> <p>(3) リース資産 リース期間を耐用年数とし、残存価額を零とする定額法によっております。 なお、所有権移転外ファイナンス・リース取引のうち、リース取引開始日が平成20年3月31日以前のリース取引については、通常の賃貸借取引に係る方法に準じた会計処理によっております。</p>	<p>(2) 無形固定資産(リース資産を除く)同左</p> <p>(3) リース資産 同左</p>
4 引当金の計上基準	<p>(1) 貸倒引当金 債権の貸倒れによる損失に備えるため、一般債権については貸倒実績率による計算額を、貸倒懸念債権及び破産更生債権等特定の債権については個別に回収可能性を検討し、回収不能見込額を計上しております。</p> <p>(2) 賞与引当金 従業員に対して支給する賞与の支出に備えるため、支給見込額に基づき、当事業年度に見合う分を計上しております。</p> <p>(3) 役員賞与引当金 役員に対して支給する賞与の支出に備えるため、支給見込額に基づき、当事業年度に見合う分を計上しております。</p> <p>(4) 退職給付引当金 従業員の退職給付に備えるため、当事業年度末における退職給付債務の見込額に基づき計上しております。 数理計算上の差異は、各事業年度の発生時における従業員の平均残存勤務期間以内の一定の年数(10年)による定額法により按分した額をそれぞれ発生の翌事業年度から費用処理することとしております。</p>	<p>(1) 貸倒引当金 同左</p> <p>(2) 賞与引当金 同左</p> <p>(3) 役員賞与引当金 同左</p> <p>(4) 退職給付引当金 従業員の退職給付に備えるため、当事業年度末における退職給付債務の見込額に基づき計上しております。 数理計算上の差異は、各事業年度の発生時における従業員の平均残存勤務期間以内の一定の年数(10年)による定額法により按分した額をそれぞれ発生の翌事業年度から費用処理することとしております。</p>

項目	前事業年度 (自 平成21年 4月 1日 至 平成22年 3月31日)	当事業年度 (自 平成22年 4月 1日 至 平成23年 3月31日)
	<p>(会計方針の変更) 当事業年度より「退職給付に係る会計基準」の一部改正(その3) (企業会計基準第19号 平成20年 7月31日)を適用しております。</p> <p>これによる営業利益、経常利益及び税引前当期純利益に与える影響はありません。</p> <p>(追加情報) 当社の加入する適格退職年金制度は、新たに導入しました確定拠出年金制度と制度変更を行った退職一時金からなる退職給付制度へ平成22年 1月 1日に移行しました。これにより、特別損失として431,113千円を計上しております。</p> <p>(5) 役員退職慰労引当金 役員の退職慰労金の支出に備えるため、内規に基づく期末要支給額を計上しております。</p>	<p>(5) 役員退職慰労引当金 同左</p>
5 その他財務諸表作成のための基本となる重要な事項	<p>消費税等の会計処理 消費税等の会計処理は、税抜方式によっております。</p>	<p>消費税等の会計処理 同左</p>

【会計方針の変更】

前事業年度 (自 平成21年 4月 1日 至 平成22年 3月31日)	当事業年度 (自 平成22年 4月 1日 至 平成23年 3月31日)
	<p>(資産除去債務に関する会計基準等) 当事業年度より、「資産除去債務に関する会計基準」(企業会計基準第18号 平成20年 3月31日)及び「資産除去債務に関する会計基準の適用指針」(企業会計基準適用指針第21号 平成20年 3月31日)を適用しております。</p> <p>これにより、当事業年度の営業利益及び経常利益はそれぞれ1,039千円増加し、税引前当期純利益は13,880千円減少しております。また、当会計基準等の適用開始により、投資その他の資産の「その他」に含まれる「敷金及び保証金」は12,180千円減少し、固定負債の「資産除去債務」は2,112千円増加しております。</p>

【表示方法の変更】

前事業年度 (自 平成21年 4月 1日 至 平成22年 3月31日)	当事業年度 (自 平成22年 4月 1日 至 平成23年 3月31日)
<p>(貸借対照表関係)</p> <p>1. 前事業年度において流動負債の「支払手形」に含めて表示しておりました「設備関係支払手形」は、当事業年度において負債及び純資産の合計額の100分の1を超えたため、区分掲記しております。なお、前事業年度における「設備関係支払手形」の金額は176,347千円であります。</p> <p>2. 前事業年度において区分掲記しておりました流動負債の「未払事業所税」(当事業年度11,600千円)は、重要性が乏しいため、流動負債の「未払金」に含めて表示しております。</p>	<p>(貸借対照表関係)</p> <p>前事業年度において区分掲記しておりました流動負債の「設備関係支払手形」(当事業年度45,412千円)は、当事業年度において負債及び純資産の合計額の100分の1以下となったため、流動負債の「その他」に含めて表示しております。</p>
<p>(損益計算書関係)</p> <p>前事業年度において、区分掲記しておりました販売費及び一般管理費の「賃借料」(当事業年度231,252千円)、「賞与」(当事業年度260,528千円)は、重要性が乏しいため、販売費及び一般管理費の「その他」に含めて表示しております。</p>	<p>(損益計算書関係)</p> <p>前事業年度まで販売費及び一般管理費の「その他」に含めて表示しておりました「広告宣伝費」は、販売費及び一般管理費の合計額の100分の5を超えたため、区分掲記しております。なお、前事業年度における「広告宣伝費」の金額は317,878千円であります。</p>

【追加情報】

前事業年度(自 平成21年 4月 1日 至 平成22年 3月31日)

該当事項はありません。

当事業年度(自 平成22年 4月 1日 至 平成23年 3月31日)

該当事項はありません。



## 【注記事項】

## (貸借対照表関係)

前事業年度 (平成22年3月31日)	当事業年度 (平成23年3月31日)																																																								
<p>1. 関係会社に対する資産及び負債 区分掲記されたもの以外で各科目に含まれている関係会社に対する主なものは、次のとおりであります。</p> <table style="width: 100%; border-collapse: collapse;"> <tr> <td style="width: 80%;">売掛金</td> <td style="text-align: right;">15,863千円</td> </tr> <tr> <td>未収入金</td> <td style="text-align: right;">61,095千円</td> </tr> <tr> <td>買掛金</td> <td style="text-align: right;">891,298千円</td> </tr> <tr> <td>未払金</td> <td style="text-align: right;">31,514千円</td> </tr> </table> <p>2. 担保に供している資産及び担保付債務 担保に供している資産は、次のとおりであります。</p> <table style="width: 100%; border-collapse: collapse;"> <tr> <td style="width: 80%;">建物</td> <td style="text-align: right;">1,924,216千円</td> </tr> <tr> <td>土地</td> <td style="text-align: right;">1,647,729千円</td> </tr> <tr> <td>計</td> <td style="text-align: right;">3,571,946千円</td> </tr> </table> <p>担保付債務は、次のとおりであります。</p> <table style="width: 100%; border-collapse: collapse;"> <tr> <td style="width: 80%;">短期借入金</td> <td style="text-align: right;">950,000千円</td> </tr> <tr> <td>1年内返済予定の長期借入金</td> <td style="text-align: right;">528,000千円</td> </tr> <tr> <td>長期借入金</td> <td style="text-align: right;">1,038,800千円</td> </tr> <tr> <td>計</td> <td style="text-align: right;">2,516,800千円</td> </tr> </table> <p>3. 当座勘定貸越契約 当社は、運転資金の効率的な調達を行うため取引銀行4行と当座勘定貸越契約を締結しております。これら契約に基づく当期末の借入未実行残高は、次のとおりであります。</p> <table style="width: 100%; border-collapse: collapse;"> <tr> <td style="width: 80%;">当座勘定貸越極度額</td> <td style="text-align: right;">1,600,000千円</td> </tr> <tr> <td>借入実行残高</td> <td style="text-align: right;">- 千円</td> </tr> <tr> <td>差引額</td> <td style="text-align: right;">1,600,000千円</td> </tr> </table>	売掛金	15,863千円	未収入金	61,095千円	買掛金	891,298千円	未払金	31,514千円	建物	1,924,216千円	土地	1,647,729千円	計	3,571,946千円	短期借入金	950,000千円	1年内返済予定の長期借入金	528,000千円	長期借入金	1,038,800千円	計	2,516,800千円	当座勘定貸越極度額	1,600,000千円	借入実行残高	- 千円	差引額	1,600,000千円	<p>1. 関係会社に対する資産及び負債 区分掲記されたもの以外で各科目に含まれている関係会社に対する主なものは、次のとおりであります。</p> <table style="width: 100%; border-collapse: collapse;"> <tr> <td style="width: 80%;">売掛金</td> <td style="text-align: right;">23,518千円</td> </tr> <tr> <td>未収入金</td> <td style="text-align: right;">67,136千円</td> </tr> <tr> <td>買掛金</td> <td style="text-align: right;">961,775千円</td> </tr> <tr> <td>未払金</td> <td style="text-align: right;">83,960千円</td> </tr> </table> <p>2. 担保に供している資産及び担保付債務 担保に供している資産は、次のとおりであります。</p> <table style="width: 100%; border-collapse: collapse;"> <tr> <td style="width: 80%;">建物</td> <td style="text-align: right;">1,830,098千円</td> </tr> <tr> <td>土地</td> <td style="text-align: right;">1,647,729千円</td> </tr> <tr> <td>計</td> <td style="text-align: right;">3,477,828千円</td> </tr> </table> <p>担保付債務は、次のとおりであります。</p> <table style="width: 100%; border-collapse: collapse;"> <tr> <td style="width: 80%;">短期借入金</td> <td style="text-align: right;">600,000千円</td> </tr> <tr> <td>1年内返済予定の長期借入金</td> <td style="text-align: right;">554,400千円</td> </tr> <tr> <td>長期借入金</td> <td style="text-align: right;">1,157,400千円</td> </tr> <tr> <td>計</td> <td style="text-align: right;">2,311,800千円</td> </tr> </table> <p>3. 当座勘定貸越契約 当社は、運転資金の効率的な調達を行うため取引銀行4行と当座勘定貸越契約を締結しております。これら契約に基づく当期末の借入未実行残高は、次のとおりであります。</p> <table style="width: 100%; border-collapse: collapse;"> <tr> <td style="width: 80%;">当座勘定貸越極度額</td> <td style="text-align: right;">1,600,000千円</td> </tr> <tr> <td>借入実行残高</td> <td style="text-align: right;">- 千円</td> </tr> <tr> <td>差引額</td> <td style="text-align: right;">1,600,000千円</td> </tr> </table>	売掛金	23,518千円	未収入金	67,136千円	買掛金	961,775千円	未払金	83,960千円	建物	1,830,098千円	土地	1,647,729千円	計	3,477,828千円	短期借入金	600,000千円	1年内返済予定の長期借入金	554,400千円	長期借入金	1,157,400千円	計	2,311,800千円	当座勘定貸越極度額	1,600,000千円	借入実行残高	- 千円	差引額	1,600,000千円
売掛金	15,863千円																																																								
未収入金	61,095千円																																																								
買掛金	891,298千円																																																								
未払金	31,514千円																																																								
建物	1,924,216千円																																																								
土地	1,647,729千円																																																								
計	3,571,946千円																																																								
短期借入金	950,000千円																																																								
1年内返済予定の長期借入金	528,000千円																																																								
長期借入金	1,038,800千円																																																								
計	2,516,800千円																																																								
当座勘定貸越極度額	1,600,000千円																																																								
借入実行残高	- 千円																																																								
差引額	1,600,000千円																																																								
売掛金	23,518千円																																																								
未収入金	67,136千円																																																								
買掛金	961,775千円																																																								
未払金	83,960千円																																																								
建物	1,830,098千円																																																								
土地	1,647,729千円																																																								
計	3,477,828千円																																																								
短期借入金	600,000千円																																																								
1年内返済予定の長期借入金	554,400千円																																																								
長期借入金	1,157,400千円																																																								
計	2,311,800千円																																																								
当座勘定貸越極度額	1,600,000千円																																																								
借入実行残高	- 千円																																																								
差引額	1,600,000千円																																																								

(損益計算書関係)

前事業年度 (自 平成21年4月1日 至 平成22年3月31日)	当事業年度 (自 平成22年4月1日 至 平成23年3月31日)
<p>1 他勘定振替高の内容は、次のとおりであります。</p> <p style="padding-left: 40px;">販売費及び一般管理費 (見本費他) 86,503千円</p>	<p>1 他勘定振替高の内容は、次のとおりであります。</p> <p style="padding-left: 40px;">販売費及び一般管理費 (見本費他) 136,206千円</p>
<p>2 販売費と一般管理費の割合は、次のとおりであります。</p> <p style="padding-left: 40px;">販売費 83.2% 一般管理費 16.8%</p>	<p>2 販売費と一般管理費の割合は、次のとおりであります。</p> <p style="padding-left: 40px;">販売費 83.5% 一般管理費 16.5%</p>
<p>3</p>	<p>3 固定資産売却益の内訳は、次のとおりであります。</p> <p style="padding-left: 40px;">機械及び装置 980千円</p>
<p>4 固定資産除却損の内訳は、次のとおりであります。</p> <p style="padding-left: 40px;">建物 2,835千円 機械及び装置 21,667千円 車両運搬具 26千円 工具、器具及び備品 144千円</p> <hr style="width: 100%;"/> <p style="padding-left: 40px;">計 24,674千円</p>	<p>4 固定資産除却損の内訳は、次のとおりであります。</p> <p style="padding-left: 40px;">建物 607千円 構築物 1千円 機械及び装置 40千円 工具、器具及び備品 44千円</p> <hr style="width: 100%;"/> <p style="padding-left: 40px;">計 694千円</p>
<p>5 各科目に含まれている関係会社に対する主なものは、次のとおりであります。</p> <p style="padding-left: 40px;">売上高 170,470千円 仕入高 2,974,019千円 加工費 2,518,123千円 販売費及び一般管理費 2,593千円 受取賃貸料 42,232千円 経営指導料 30,450千円</p>	<p>5 各科目に含まれている関係会社に対する主なものは、次のとおりであります。</p> <p style="padding-left: 40px;">売上高 208,399千円 仕入高 3,221,743千円 加工費 2,715,560千円 販売費及び一般管理費 3,855千円 受取賃貸料 42,154千円 経営指導料 31,320千円</p>
<p>6 一般管理費及び当期製造費用に含まれる研究開発費</p> <p style="text-align: right;">382,846千円</p>	<p>6 一般管理費及び当期製造費用に含まれる研究開発費</p> <p style="text-align: right;">388,996千円</p>

(株主資本等変動計算書関係)

前事業年度(自 平成21年4月1日 至 平成22年3月31日)

自己株式に関する事項

株式の種類	前事業年度末	増加	減少	当事業年度末
普通株式(株)	989,532	79	80	989,531

(変動事由の概要)

増加数の内訳は、次のとおりであります。

単元未満株式の買取りによる増加 79株

減少数の内訳は、次のとおりであります。

単元未満株式の売渡しによる減少 80株

当事業年度(自 平成22年4月1日 至 平成23年3月31日)

自己株式に関する事項

株式の種類	前事業年度末	増加	減少	当事業年度末
普通株式(株)	989,531	130,149	500,000	619,680

(変動事由の概要)

増加数の内訳は、次のとおりであります。

会社法第165条第2項の規定による定款の定めに基づく取得による増加 130,000株

単元未満株式の買取りによる増加 149株

減少数の内訳は、次のとおりであります。

会社法第178条の規定に基づく自己株式の消却による減少 500,000株

(リース取引関係)

前事業年度 (自 平成21年 4月 1日 至 平成22年 3月31日)	当事業年度 (自 平成22年 4月 1日 至 平成23年 3月31日)																																																																
<p>1. ファイナンス・リース取引 所有権移転外ファイナンス・リース取引 (1) リース資産の内容 有形固定資産 主として生産設備(機械及び装置)であります。</p> <p>(2) リース資産の減価償却の方法 リース期間を耐用年数とし、残存価額を零とする定額法によっております。</p> <p>なお、所有権移転外ファイナンス・リース取引のうち、リース取引開始日が、平成20年3月31日以前のリース取引については、通常の賃貸借取引に係る方法に準じた会計処理によっており、その内容は次のとおりであります。</p> <p>リース物件の取得価額相当額、減価償却累計額相当額及び期末残高相当額</p> <table style="width: 100%; border-collapse: collapse;"> <thead> <tr> <th style="width: 30%;"></th> <th style="width: 15%; text-align: center;">取得価額 相当額 (千円)</th> <th style="width: 15%; text-align: center;">減価償却累 計額相当額 (千円)</th> <th style="width: 15%; text-align: center;">期末残高 相当額 (千円)</th> </tr> </thead> <tbody> <tr> <td>機械及び装置</td> <td style="text-align: right;">469,597</td> <td style="text-align: right;">333,511</td> <td style="text-align: right;">136,085</td> </tr> <tr> <td>工具、器具及び備品</td> <td style="text-align: right;">112,013</td> <td style="text-align: right;">88,011</td> <td style="text-align: right;">24,001</td> </tr> <tr> <td>合計</td> <td style="text-align: right;">581,610</td> <td style="text-align: right;">421,523</td> <td style="text-align: right;">160,086</td> </tr> </tbody> </table> <p>未経過リース料期末残高相当額</p> <table style="width: 100%; border-collapse: collapse;"> <tbody> <tr> <td style="width: 60%;">1年内</td> <td style="text-align: right;">80,956千円</td> </tr> <tr> <td>1年超</td> <td style="text-align: right;">79,130千円</td> </tr> <tr> <td>合計</td> <td style="text-align: right;">160,086千円</td> </tr> </tbody> </table> <p>(注) 取得価額相当額及び未経過リース料期末残高相当額は、未経過リース料期末残高が、有形固定資産の期末残高等に占める割合が低い ため、支払利子込み法により算定しております。</p> <p>支払リース料及び減価償却費相当額</p> <table style="width: 100%; border-collapse: collapse;"> <tbody> <tr> <td style="width: 60%;">支払リース料</td> <td style="text-align: right;">107,646千円</td> </tr> <tr> <td>減価償却費相当額</td> <td style="text-align: right;">107,646千円</td> </tr> </tbody> </table> <p>減価償却費相当額の算定方法 リース期間を耐用年数とし、残存価額を零とする定額法によっております。</p> <p>2. オペレーティング・リース取引 オペレーティング・リース取引のうち解約不能のものに係る未経過リース料</p> <table style="width: 100%; border-collapse: collapse;"> <tbody> <tr> <td style="width: 60%;">1年内</td> <td style="text-align: right;">2,955千円</td> </tr> <tr> <td>1年超</td> <td style="text-align: right;">10,882千円</td> </tr> <tr> <td>合計</td> <td style="text-align: right;">13,837千円</td> </tr> </tbody> </table>		取得価額 相当額 (千円)	減価償却累 計額相当額 (千円)	期末残高 相当額 (千円)	機械及び装置	469,597	333,511	136,085	工具、器具及び備品	112,013	88,011	24,001	合計	581,610	421,523	160,086	1年内	80,956千円	1年超	79,130千円	合計	160,086千円	支払リース料	107,646千円	減価償却費相当額	107,646千円	1年内	2,955千円	1年超	10,882千円	合計	13,837千円	<p>1. ファイナンス・リース取引 所有権移転外ファイナンス・リース取引 (1) リース資産の内容 有形固定資産 同左</p> <p>(2) リース資産の減価償却の方法 同左</p> <p>同左</p> <p>リース物件の取得価額相当額、減価償却累計額相当額及び期末残高相当額</p> <table style="width: 100%; border-collapse: collapse;"> <thead> <tr> <th style="width: 30%;"></th> <th style="width: 15%; text-align: center;">取得価額 相当額 (千円)</th> <th style="width: 15%; text-align: center;">減価償却累 計額相当額 (千円)</th> <th style="width: 15%; text-align: center;">期末残高 相当額 (千円)</th> </tr> </thead> <tbody> <tr> <td>機械及び装置</td> <td style="text-align: right;">257,483</td> <td style="text-align: right;">186,117</td> <td style="text-align: right;">71,365</td> </tr> <tr> <td>工具、器具及び備品</td> <td style="text-align: right;">39,396</td> <td style="text-align: right;">31,578</td> <td style="text-align: right;">7,817</td> </tr> <tr> <td>合計</td> <td style="text-align: right;">296,879</td> <td style="text-align: right;">217,696</td> <td style="text-align: right;">79,183</td> </tr> </tbody> </table> <p>未経過リース料期末残高相当額</p> <table style="width: 100%; border-collapse: collapse;"> <tbody> <tr> <td style="width: 60%;">1年内</td> <td style="text-align: right;">45,175千円</td> </tr> <tr> <td>1年超</td> <td style="text-align: right;">34,007千円</td> </tr> <tr> <td>合計</td> <td style="text-align: right;">79,183千円</td> </tr> </tbody> </table> <p>(注) 同左</p> <p>支払リース料及び減価償却費相当額</p> <table style="width: 100%; border-collapse: collapse;"> <tbody> <tr> <td style="width: 60%;">支払リース料</td> <td style="text-align: right;">53,199千円</td> </tr> <tr> <td>減価償却費相当額</td> <td style="text-align: right;">53,199千円</td> </tr> </tbody> </table> <p>減価償却費相当額の算定方法 同左</p> <p>2. オペレーティング・リース取引 オペレーティング・リース取引のうち解約不能のものに係る未経過リース料</p> <table style="width: 100%; border-collapse: collapse;"> <tbody> <tr> <td style="width: 60%;">1年内</td> <td style="text-align: right;">2,955千円</td> </tr> <tr> <td>1年超</td> <td style="text-align: right;">7,927千円</td> </tr> <tr> <td>合計</td> <td style="text-align: right;">10,882千円</td> </tr> </tbody> </table>		取得価額 相当額 (千円)	減価償却累 計額相当額 (千円)	期末残高 相当額 (千円)	機械及び装置	257,483	186,117	71,365	工具、器具及び備品	39,396	31,578	7,817	合計	296,879	217,696	79,183	1年内	45,175千円	1年超	34,007千円	合計	79,183千円	支払リース料	53,199千円	減価償却費相当額	53,199千円	1年内	2,955千円	1年超	7,927千円	合計	10,882千円
	取得価額 相当額 (千円)	減価償却累 計額相当額 (千円)	期末残高 相当額 (千円)																																																														
機械及び装置	469,597	333,511	136,085																																																														
工具、器具及び備品	112,013	88,011	24,001																																																														
合計	581,610	421,523	160,086																																																														
1年内	80,956千円																																																																
1年超	79,130千円																																																																
合計	160,086千円																																																																
支払リース料	107,646千円																																																																
減価償却費相当額	107,646千円																																																																
1年内	2,955千円																																																																
1年超	10,882千円																																																																
合計	13,837千円																																																																
	取得価額 相当額 (千円)	減価償却累 計額相当額 (千円)	期末残高 相当額 (千円)																																																														
機械及び装置	257,483	186,117	71,365																																																														
工具、器具及び備品	39,396	31,578	7,817																																																														
合計	296,879	217,696	79,183																																																														
1年内	45,175千円																																																																
1年超	34,007千円																																																																
合計	79,183千円																																																																
支払リース料	53,199千円																																																																
減価償却費相当額	53,199千円																																																																
1年内	2,955千円																																																																
1年超	7,927千円																																																																
合計	10,882千円																																																																

(有価証券関係)

前事業年度(平成22年3月31日)

子会社株式及び関連会社株式(貸借対照表計上額 子会社株式578,843千円)は、市場価格がなく、時価を把握することが極めて困難であると認められることから、記載しておりません。

当事業年度(平成23年3月31日)

子会社株式及び関連会社株式(貸借対照表計上額 子会社株式578,843千円)は、市場価格がなく、時価を把握することが極めて困難であると認められることから、記載しておりません。

(税効果会計関係)

前事業年度 (平成22年3月31日)	当事業年度 (平成23年3月31日)																																																																						
<p>1. 繰延税金資産及び繰延税金負債の発生の主な原因別の内訳</p> <p>(1) 流動の部</p> <p>繰延税金資産</p> <table style="width: 100%; border-collapse: collapse;"> <tr> <td style="width: 80%;">賞与引当金</td> <td style="text-align: right;">88,952千円</td> </tr> <tr> <td>未払事業税</td> <td style="text-align: right;">43,266千円</td> </tr> <tr> <td>その他</td> <td style="text-align: right;">19,500千円</td> </tr> <tr> <td><b>繰延税金資産合計</b></td> <td style="text-align: right;"><b>151,719千円</b></td> </tr> </table> <p>(2) 固定の部</p> <p>繰延税金資産</p> <table style="width: 100%; border-collapse: collapse;"> <tr> <td style="width: 80%;">退職給付引当金</td> <td style="text-align: right;">89,644千円</td> </tr> <tr> <td>役員退職慰労引当金</td> <td style="text-align: right;">137,361千円</td> </tr> <tr> <td>貸倒引当金</td> <td style="text-align: right;">5,544千円</td> </tr> <tr> <td>投資有価証券評価損</td> <td style="text-align: right;">45,854千円</td> </tr> <tr> <td>ゴルフ会員権評価損</td> <td style="text-align: right;">5,913千円</td> </tr> <tr> <td>その他有価証券評価差額金</td> <td style="text-align: right;">1,959千円</td> </tr> <tr> <td>その他</td> <td style="text-align: right;">2,079千円</td> </tr> <tr> <td><b>繰延税金資産合計</b></td> <td style="text-align: right;"><b>288,357千円</b></td> </tr> </table> <p>繰延税金負債</p> <table style="width: 100%; border-collapse: collapse;"> <tr> <td style="width: 80%;">固定資産圧縮積立金</td> <td style="text-align: right;">523,623千円</td> </tr> <tr> <td>固定資産特別償却準備金</td> <td style="text-align: right;">611千円</td> </tr> <tr> <td><b>繰延税金負債小計</b></td> <td style="text-align: right;"><b>524,235千円</b></td> </tr> <tr> <td>繰延税金資産との相殺</td> <td style="text-align: right;">288,357千円</td> </tr> <tr> <td><b>繰延税金負債の純額</b></td> <td style="text-align: right;"><b>235,878千円</b></td> </tr> </table>	賞与引当金	88,952千円	未払事業税	43,266千円	その他	19,500千円	<b>繰延税金資産合計</b>	<b>151,719千円</b>	退職給付引当金	89,644千円	役員退職慰労引当金	137,361千円	貸倒引当金	5,544千円	投資有価証券評価損	45,854千円	ゴルフ会員権評価損	5,913千円	その他有価証券評価差額金	1,959千円	その他	2,079千円	<b>繰延税金資産合計</b>	<b>288,357千円</b>	固定資産圧縮積立金	523,623千円	固定資産特別償却準備金	611千円	<b>繰延税金負債小計</b>	<b>524,235千円</b>	繰延税金資産との相殺	288,357千円	<b>繰延税金負債の純額</b>	<b>235,878千円</b>	<p>1. 繰延税金資産及び繰延税金負債の発生の主な原因別の内訳</p> <p>(1) 流動の部</p> <p>繰延税金資産</p> <table style="width: 100%; border-collapse: collapse;"> <tr> <td style="width: 80%;">賞与引当金</td> <td style="text-align: right;">95,147千円</td> </tr> <tr> <td>未払事業税</td> <td style="text-align: right;">15,474千円</td> </tr> <tr> <td>その他</td> <td style="text-align: right;">21,911千円</td> </tr> <tr> <td><b>繰延税金資産合計</b></td> <td style="text-align: right;"><b>132,533千円</b></td> </tr> </table> <p>(2) 固定の部</p> <p>繰延税金資産</p> <table style="width: 100%; border-collapse: collapse;"> <tr> <td style="width: 80%;">退職給付引当金</td> <td style="text-align: right;">92,624千円</td> </tr> <tr> <td>役員退職慰労引当金</td> <td style="text-align: right;">164,956千円</td> </tr> <tr> <td>投資有価証券評価損</td> <td style="text-align: right;">51,854千円</td> </tr> <tr> <td>その他有価証券評価差額金</td> <td style="text-align: right;">17,523千円</td> </tr> <tr> <td>その他</td> <td style="text-align: right;">16,463千円</td> </tr> <tr> <td><b>繰延税金資産小計</b></td> <td style="text-align: right;"><b>343,422千円</b></td> </tr> <tr> <td>評価性引当額</td> <td style="text-align: right;">68,317千円</td> </tr> <tr> <td><b>繰延税金資産合計</b></td> <td style="text-align: right;"><b>275,104千円</b></td> </tr> <tr> <td>繰延税金負債(固定)との相殺</td> <td style="text-align: right;">275,104千円</td> </tr> <tr> <td><b>繰延税金資産の純額</b></td> <td style="text-align: right;"><b>-千円</b></td> </tr> </table> <p>繰延税金負債</p> <table style="width: 100%; border-collapse: collapse;"> <tr> <td style="width: 80%;">固定資産圧縮積立金</td> <td style="text-align: right;">519,546千円</td> </tr> <tr> <td><b>繰延税金負債合計</b></td> <td style="text-align: right;"><b>519,546千円</b></td> </tr> <tr> <td>繰延税金資産(固定)との相殺</td> <td style="text-align: right;">275,104千円</td> </tr> <tr> <td><b>繰延税金負債の純額</b></td> <td style="text-align: right;"><b>244,441千円</b></td> </tr> </table>	賞与引当金	95,147千円	未払事業税	15,474千円	その他	21,911千円	<b>繰延税金資産合計</b>	<b>132,533千円</b>	退職給付引当金	92,624千円	役員退職慰労引当金	164,956千円	投資有価証券評価損	51,854千円	その他有価証券評価差額金	17,523千円	その他	16,463千円	<b>繰延税金資産小計</b>	<b>343,422千円</b>	評価性引当額	68,317千円	<b>繰延税金資産合計</b>	<b>275,104千円</b>	繰延税金負債(固定)との相殺	275,104千円	<b>繰延税金資産の純額</b>	<b>-千円</b>	固定資産圧縮積立金	519,546千円	<b>繰延税金負債合計</b>	<b>519,546千円</b>	繰延税金資産(固定)との相殺	275,104千円	<b>繰延税金負債の純額</b>	<b>244,441千円</b>
賞与引当金	88,952千円																																																																						
未払事業税	43,266千円																																																																						
その他	19,500千円																																																																						
<b>繰延税金資産合計</b>	<b>151,719千円</b>																																																																						
退職給付引当金	89,644千円																																																																						
役員退職慰労引当金	137,361千円																																																																						
貸倒引当金	5,544千円																																																																						
投資有価証券評価損	45,854千円																																																																						
ゴルフ会員権評価損	5,913千円																																																																						
その他有価証券評価差額金	1,959千円																																																																						
その他	2,079千円																																																																						
<b>繰延税金資産合計</b>	<b>288,357千円</b>																																																																						
固定資産圧縮積立金	523,623千円																																																																						
固定資産特別償却準備金	611千円																																																																						
<b>繰延税金負債小計</b>	<b>524,235千円</b>																																																																						
繰延税金資産との相殺	288,357千円																																																																						
<b>繰延税金負債の純額</b>	<b>235,878千円</b>																																																																						
賞与引当金	95,147千円																																																																						
未払事業税	15,474千円																																																																						
その他	21,911千円																																																																						
<b>繰延税金資産合計</b>	<b>132,533千円</b>																																																																						
退職給付引当金	92,624千円																																																																						
役員退職慰労引当金	164,956千円																																																																						
投資有価証券評価損	51,854千円																																																																						
その他有価証券評価差額金	17,523千円																																																																						
その他	16,463千円																																																																						
<b>繰延税金資産小計</b>	<b>343,422千円</b>																																																																						
評価性引当額	68,317千円																																																																						
<b>繰延税金資産合計</b>	<b>275,104千円</b>																																																																						
繰延税金負債(固定)との相殺	275,104千円																																																																						
<b>繰延税金資産の純額</b>	<b>-千円</b>																																																																						
固定資産圧縮積立金	519,546千円																																																																						
<b>繰延税金負債合計</b>	<b>519,546千円</b>																																																																						
繰延税金資産(固定)との相殺	275,104千円																																																																						
<b>繰延税金負債の純額</b>	<b>244,441千円</b>																																																																						
<p>2. 法定実効税率と税効果会計適用後の法人税等の負担率との差異の原因となった主な項目別の内訳</p> <table style="width: 100%; border-collapse: collapse;"> <tr> <td style="width: 80%;">法定実効税率</td> <td style="text-align: right;">40.7%</td> </tr> <tr> <td>(調整)</td> <td></td> </tr> <tr> <td>交際費等永久に損金に算入されない項目</td> <td style="text-align: right;">1.1%</td> </tr> <tr> <td>受取配当金等永久に益金に算入されない項目</td> <td style="text-align: right;">0.2%</td> </tr> <tr> <td>住民税均等割等</td> <td style="text-align: right;">4.2%</td> </tr> <tr> <td>その他</td> <td style="text-align: right;">1.0%</td> </tr> <tr> <td><b>税効果会計適用後の法人税等の負担率</b></td> <td style="text-align: right;"><b>46.8%</b></td> </tr> </table>	法定実効税率	40.7%	(調整)		交際費等永久に損金に算入されない項目	1.1%	受取配当金等永久に益金に算入されない項目	0.2%	住民税均等割等	4.2%	その他	1.0%	<b>税効果会計適用後の法人税等の負担率</b>	<b>46.8%</b>	<p>2. 法定実効税率と税効果会計適用後の法人税等の負担率との差異の原因となった主な項目別の内訳</p> <table style="width: 100%; border-collapse: collapse;"> <tr> <td style="width: 80%;">法定実効税率</td> <td style="text-align: right;">40.7%</td> </tr> <tr> <td>(調整)</td> <td></td> </tr> <tr> <td>交際費等永久に損金に算入されない項目</td> <td style="text-align: right;">1.6%</td> </tr> <tr> <td>受取配当金等永久に益金に算入されない項目</td> <td style="text-align: right;">0.2%</td> </tr> <tr> <td>住民税均等割等</td> <td style="text-align: right;">3.3%</td> </tr> <tr> <td>評価性引当額</td> <td style="text-align: right;">5.8%</td> </tr> <tr> <td>その他</td> <td style="text-align: right;">0.4%</td> </tr> <tr> <td><b>税効果会計適用後の法人税等の負担率</b></td> <td style="text-align: right;"><b>50.8%</b></td> </tr> </table>	法定実効税率	40.7%	(調整)		交際費等永久に損金に算入されない項目	1.6%	受取配当金等永久に益金に算入されない項目	0.2%	住民税均等割等	3.3%	評価性引当額	5.8%	その他	0.4%	<b>税効果会計適用後の法人税等の負担率</b>	<b>50.8%</b>																																								
法定実効税率	40.7%																																																																						
(調整)																																																																							
交際費等永久に損金に算入されない項目	1.1%																																																																						
受取配当金等永久に益金に算入されない項目	0.2%																																																																						
住民税均等割等	4.2%																																																																						
その他	1.0%																																																																						
<b>税効果会計適用後の法人税等の負担率</b>	<b>46.8%</b>																																																																						
法定実効税率	40.7%																																																																						
(調整)																																																																							
交際費等永久に損金に算入されない項目	1.6%																																																																						
受取配当金等永久に益金に算入されない項目	0.2%																																																																						
住民税均等割等	3.3%																																																																						
評価性引当額	5.8%																																																																						
その他	0.4%																																																																						
<b>税効果会計適用後の法人税等の負担率</b>	<b>50.8%</b>																																																																						

(企業結合等関係)

前事業年度(自 平成21年4月1日 至 平成22年3月31日)

該当事項はありません。

当事業年度(自 平成22年4月1日 至 平成23年3月31日)

該当事項はありません。

(資産除去債務関係)

当事業年度末(平成23年3月31日)

資産除去債務については、重要性が乏しいため、記載を省略しております。

(1株当たり情報)

前事業年度 (自平成21年4月1日 至平成22年3月31日)		当事業年度 (自平成22年4月1日 至平成23年3月31日)	
1株当たり純資産額	914.15円	1株当たり純資産額	940.18円
1株当たり当期純利益金額	33.52円	1株当たり当期純利益金額	39.66円
なお、潜在株式調整後1株当たり当期純利益金額については、潜在株式が存在しないため記載しておりません。		なお、潜在株式調整後1株当たり当期純利益金額については、潜在株式が存在しないため記載しておりません。	

(注) 算定上の基礎

1. 1株当たり純資産額の算定上の基礎は、以下のとおりであります。

項目	前事業年度 (平成22年3月31日)	当事業年度 (平成23年3月31日)
貸借対照表の純資産の部の合計額(千円)	13,294,123	13,550,414
純資産の部の合計額から控除する金額(千円)	-	-
普通株式に係る期末の純資産額(千円)	13,294,123	13,550,414
普通株式の発行済株式数(株)	15,532,209	15,032,209
普通株式の自己株式数(株)	989,531	619,680
1株当たり純資産額の算定に用いられた期末の普通株式の数(株)	14,542,678	14,412,529

2. 1株当たり当期純利益金額の算定上の基礎は、以下のとおりであります。

項目	前事業年度 (自平成21年4月1日 至平成22年3月31日)	当事業年度 (自平成22年4月1日 至平成23年3月31日)
損益計算書上の当期純利益(千円)	487,497	575,166
普通株主に帰属しない金額(千円)	-	-
普通株式に係る当期純利益(千円)	487,497	575,166
普通株式の期中平均株式数(株)	14,542,714	14,501,278

(重要な後発事象)

前事業年度(自平成21年4月1日至平成22年3月31日)

該当事項はありません。

当事業年度(自平成22年4月1日至平成23年3月31日)

該当事項はありません。

【附属明細表】

【有価証券明細表】

【株式】

		銘柄	株式数 (株)	貸借対照表計上額 (千円)
投資有価証券	その他有価証券	(株)セブン & アイ・ホールディングス	45,123	95,752
		(株)三菱UFJフィナンシャル・グループ	165,000	63,360
		(株)マミーマート	49,235	57,900
		(株)みずほフィナンシャルグループ	100,000	42,822
		ユニー(株)	53,630	41,402
		住友商事(株)	32,019	38,071
		北ケーブルネットワーク(株)	900	23,136
		(株)ファミリーマート	6,658	20,808
		(株)商工組合中央金庫	150,000	18,877
		(株)ヤマナカ	24,454	17,240
		その他(20銘柄)	201,929	101,730
				計



【有形固定資産等明細表】

資産の種類	前期末残高 (千円)	当期増加額 (千円)	当期減少額 (千円)	当期末残高 (千円)	当期末減価 償却累計額 又は償却 累計額 (千円)	当期償却額 (千円)	差引当期末 残高 (千円)
有形固定資産							
建物	10,911,871	44,856	13,049	10,943,679	4,565,894	372,202	6,377,784
構築物	218,785	3,865	198	222,453	156,288	14,318	66,164
機械及び装置	1,485,124	111,284	51,176	1,545,233	1,115,595	115,544	429,637
車両運搬具	5,520	-	-	5,520	5,464	55	55
工具、器具及び備品	426,174	3,555	925	428,803	211,174	61,934	217,628
土地	3,555,516	-	-	3,555,516	-	-	3,555,516
リース資産	237,176	153,977	-	391,154	102,961	66,123	288,192
有形固定資産計	16,840,169	317,540	65,349	17,092,360	6,157,379	630,179	10,934,980
無形固定資産							
借地権	-	-	-	70,073	-	-	70,073
商標権	-	-	-	500	216	50	283
ソフトウェア	-	-	-	104,934	46,878	21,965	58,055
その他	-	-	-	14,044	-	-	14,044
無形固定資産計	-	-	-	189,552	47,095	22,015	142,456
長期前払費用	10,623	4,836	5,816	9,643	3,310	3,055	6,333
繰延資産							
-	-	-	-	-	-	-	-
繰延資産計	-	-	-	-	-	-	-

(注) 1 当期増加額のうち主なものは、次のとおりであります。

建物	埼玉工場(埼玉県久喜市) 冷風乾燥室他	17,748千円
	賃貸用住宅 センテニアル王子神谷(東京都北区) 不動産取得税	14,708千円
	賃貸用住宅 センテニアル王子神谷アネックス(東京都北区) 不動産取得税	7,108千円
機械及び装置	埼玉工場 生産設備他	111,284千円
リース資産	埼玉工場 生産設備他	132,606千円
	本社(東京都北区) コンピューター関連設備	13,915千円

2 当期減少額のうち主なものは、次のとおりであります。

建物	食品総合ラボラトリー(東京都北区) チルド用 冷蔵庫売却他	10,375千円
機械及び装置	埼玉工場 生産設備売却他	45,695千円

3 無形固定資産の金額が、資産の総額の1%以下であるため「前期末残高」「当期増加額」及び「当期減少額」の記載を省略しております。

【引当金明細表】

区分	前期末残高 (千円)	当期増加額 (千円)	当期減少額 (目的使用) (千円)	当期減少額 (その他) (千円)	当期末残高 (千円)
貸倒引当金	42,330	1,081	20,332	10,958	12,120
賞与引当金	218,557	233,778	218,557	-	233,778
役員賞与引当金	22,000	22,000	22,000	-	22,000
役員退職慰労引当金	337,498	67,800	-	-	405,298

(注) 貸倒引当金の「当期減少額(その他)」欄の金額は、一般債権の貸倒実績率による洗替額及び回収による取崩額であります。

(2) 【主な資産及び負債の内容】

資産の部

a . 現金及び預金

区分	金額(千円)
現金	10,798
預金	
当座預金	836,157
定期預金	293,044
その他	87,282
小計	1,216,483
合計	1,227,282

b . 受取手形

(a) 相手先別内訳

相手先	金額(千円)
(株)光新星	35,100
(株)関口	20,619
セイカ食品(株)	16,951
(株)とりせん	10,698
(株)清野屋	6,799
その他	23,176
合計	113,345

(b) 期日別内訳

期日別	金額(千円)
平成23年4月	86,577
5月	14,167
6月	5,200
7月	7,400
合計	113,345

c. 売掛金

(a) 相手先別内訳

相手先	金額(千円)
(株)サンエス	777,497
(株)高山	629,747
(株)山星屋	431,143
伊藤忠商事(株)	255,183
イオントップパリュ(株)	226,155
その他	2,379,614
合計	4,699,343

(b) 売掛金の発生及び回収並びに滞留状況

前期繰越高(千円)	当期発生高(千円)	当期回収高(千円)	次期繰越高(千円)	回収率(%)	滞留期間(日)
(A)	(B)	(C)	(D)	$\frac{(C)}{(A)+(B)} \times 100$	$\frac{(A)+(D)}{2} - \frac{(B)}{365}$
4,511,213	32,223,538	32,035,409	4,699,343	87.2%	52.2日

(注) 消費税等の会計処理は税抜方式となっておりますが、上記金額には消費税等が含まれております。

d. 商品及び製品

品名	金額(千円)
商品	
水産加工品	44,899
農産加工品	930
その他加工品	1,066
小計	46,895
製品	
水産加工品	343,884
畜肉加工品	95,784
酪農加工品	122,023
農産加工品	59,327
その他加工品	29,962
小計	650,982
合計	697,877

e . 仕掛品

品名	金額(千円)
水産加工品	303,457
畜肉加工品	153,756
酪農加工品	34,176
農産加工品	35,423
その他加工品	5,889
合計	532,703

f . 原材料及び貯蔵品

品名	金額(千円)
水産加工品	1,555,577
畜肉加工品	268,825
酪農加工品	76,455
農産加工品	131,271
その他加工品	143,750
合計	2,175,881

(注) その他加工品には、調味材料48,353千円、包装材料66,917千円及び貯蔵品2,607千円が含まれております。

負債の部

a . 支払手形

(a) 相手先別内訳

相手先	金額(千円)
キリン物流(株)	94,569
函館運送(株)	22,490
(株)電通	18,375
竹本産業(株)	8,400
(株)ヤグチ	8,321
その他	36,805
合計	188,962

(b) 期日別内訳

期日別	金額(千円)
平成23年 4月	98,977
5月	85,184
6月	4,800
合計	188,962

b. 買掛金

相手先	金額(千円)
名旺商事(株)	582,175
(株)全珍	379,599
伊藤忠商事(株)	138,002
三菱商事(株)	136,436
丸千千代田水産(株)	96,127
その他	1,405,287
合計	2,737,629

c. 未払金

相手先	金額(千円)
(株)アサツー ディ・ケイ	235,346
未払消費税等	132,693
函館運送(株)	77,291
キリン物流(株)	68,214
大五通商(株)	58,095
その他	775,177
合計	1,346,819

d. 長期借入金

相手先	金額(千円)
(株)三菱東京UFJ銀行	422,000
(株)みずほ銀行	249,600
農林中央金庫	149,200
(株)りそな銀行	149,200
(株)商工組合中央金庫	105,000
(株)三井住友銀行	82,400
合計	1,157,400

(3) 【その他】

該当事項はありません。

## 第6 【提出会社の株式事務の概要】

事業年度	4月1日から3月31日まで
定時株主総会	6月中
基準日	3月31日
剰余金の配当の基準日	9月30日 3月31日
1単元の株式数	100株
単元未満株式の買取り	
取扱場所	東京都港区芝三丁目33番1号 中央三井信託銀行株式会社 本店
株主名簿管理人 (注3)	東京都港区芝三丁目33番1号 中央三井信託銀行株式会社
取次所	-
買取手数料	有料
公告掲載方法	電子公告により行います。ただし、電子公告によることができないやむを得ない事由が生じた場合は、日本経済新聞に掲載いたします。 なお、電子公告は当社のホームページに掲載しており、そのURLは次のとおりであります。 <a href="http://www.natori.co.jp/koukoku/index.html">http://www.natori.co.jp/koukoku/index.html</a>
株主に対する特典	株主優待制度として、期末時点で100株以上1,000株未満を所有する株主に対し2,000円相当の自社製品詰合わせを、1,000株以上を所有する株主に対し3,000円相当の自社製品詰合わせを贈呈します。(前期実績)

(注) 1. 当社定款の定めにより、当社の単元未満株式を有する株主は、その有する単元未満株式について、次に掲げる権利以外の権利を行使することができません。

- (1) 会社法第189条第2項各号に掲げる権利
  - (2) 会社法第166条第1項の規定による請求をする権利
  - (3) 株主の有する株式数に応じて募集株式の割当て及び募集新株予約権の割当てを受ける権利
  - (4) 株主の有する単元未満株式の数と併せて単元株式数となる数の株式を売り渡すことを請求する権利
2. 「株式等の取引に係る決済の合理化を図るための社債等の振替に関する法律等の一部を改正する法律」(平成16年 法律第88号)が施行され、上場株式は一斉に振替株式に変更された(いわゆる「株券の電子化」をいいます。)ことから、単元未満株式の買取り等の取扱いは、原則として、証券会社等の口座管理機関を経由して行うこととなっています。但し、特別口座に記録されている株式については、特別口座の口座管理機関である中央三井信託銀行株式会社が直接取り扱います。
3. 平成23年6月30日より株主名簿管理人を以下のとおり変更いたしました。
- 東京都千代田区丸の内一丁目4番5号  
三菱UFJ信託銀行株行会社

## 第7 【提出会社の参考情報】

### 1 【提出会社の親会社等の情報】

当社には、金融商品取引法第24条の7第1項に規定する親会社等はありません。

### 2 【その他の参考情報】

当事業年度の開始日から有価証券報告書提出日までの間に、次の書類を提出しております。

#### (1) 有価証券報告書及びその添付書類並びに確認書

事業年度 第62期(自 平成21年4月1日 至 平成22年3月31日) 平成22年6月30日関東財務局長に提出。

#### (2) 内部統制報告書及びその添付書類

平成22年6月30日関東財務局長に提出。

#### (3) 四半期報告書及び確認書

第63期第1四半期(自 平成22年4月1日 至 平成22年6月30日) 平成22年8月12日関東財務局長に提出。

第63期第2四半期(自 平成22年7月1日 至 平成22年9月30日) 平成22年11月12日関東財務局長に提出。

第63期第3四半期(自 平成22年10月1日 至 平成22年12月31日) 平成23年2月10日関東財務局長に提出。

#### (4) 臨時報告書

企業内容等の開示に関する内閣府令第19条第2項第9号の2(株主総会における議決権行使の結果)の規定に基づく臨時報告書

平成22年7月1日関東財務局長に提出。

#### (5) 自己株券買付状況報告書

報告期間(自 平成22年11月11日 至 平成22年11月30日) 平成22年12月7日関東財務局長に提出。

報告期間(自 平成22年12月1日 至 平成22年12月31日) 平成23年1月11日関東財務局長に提出。

報告期間(自 平成23年1月1日 至 平成23年1月31日) 平成23年2月4日関東財務局長に提出。

報告期間(自 平成23年2月1日 至 平成23年2月28日) 平成23年3月4日関東財務局長に提出。

報告期間(自 平成23年3月1日 至 平成23年3月31日) 平成23年4月6日関東財務局長に提出。



## 第二部 【提出会社の保証会社等の情報】

該当事項はありません。

## 独立監査人の監査報告書及び内部統制監査報告書

平成22年 6 月30日

株式会社なとり  
取締役会 御中

### 三優監査法人

代表社員 公認会計士 小林 昌 敏  
業務執行社員

代表社員 公認会計士 海藤 丈 二  
業務執行社員

#### < 財務諸表監査 >

当監査法人は、金融商品取引法第193条の2第1項の規定に基づく監査証明を行うため、「経理の状況」に掲げられている株式会社なとりの平成21年4月1日から平成22年3月31日までの連結会計年度の連結財務諸表、すなわち、連結貸借対照表、連結損益計算書、連結株主資本等変動計算書、連結キャッシュ・フロー計算書及び連結附属明細表について監査を行った。この連結財務諸表の作成責任は経営者にあり、当監査法人の責任は独立の立場から連結財務諸表に対する意見を表明することにある。

当監査法人は、我が国において一般に公正妥当と認められる監査の基準に準拠して監査を行った。監査の基準は、当監査法人に連結財務諸表に重要な虚偽の表示がないかどうかの合理的な保証を得ることを求めている。監査は、試査を基礎として行われ、経営者が採用した会計方針及びその適用方法並びに経営者によって行われた見積りの評価も含め全体としての連結財務諸表の表示を検討することを含んでいる。当監査法人は、監査の結果として意見表明のための合理的な基礎を得たと判断している。

当監査法人は、上記の連結財務諸表が、我が国において一般に公正妥当と認められる企業会計の基準に準拠して、株式会社なとり及び連結子会社の平成22年3月31日現在の財政状態並びに同日をもって終了する連結会計年度の経営成績及びキャッシュ・フローの状況をすべての重要な点において適正に表示しているものと認める。

< 内部統制監査 >

当監査法人は、金融商品取引法第193条の2第2項の規定に基づく監査証明を行うため、株式会社なとりの平成22年3月31日現在の内部統制報告書について監査を行った。財務報告に係る内部統制を整備及び運用並びに内部統制報告書を作成する責任は、経営者にあり、当監査法人の責任は、独立の立場から内部統制報告書に対する意見を表明することにある。また、財務報告に係る内部統制により財務報告の虚偽の記載を完全には防止又は発見することができない可能性がある。

当監査法人は、我が国において一般に公正妥当と認められる財務報告に係る内部統制の監査の基準に準拠して内部統制監査を行った。財務報告に係る内部統制の監査の基準は、当監査法人に内部統制報告書に重要な虚偽の表示がないかどうかの合理的な保証を得ることを求めている。内部統制監査は、試査を基礎として行われ、財務報告に係る内部統制の評価範囲、評価手続及び評価結果についての、経営者が行った記載を含め全体としての内部統制報告書の表示を検討することを含んでいる。当監査法人は、内部統制監査の結果として意見表明のための合理的な基礎を得たと判断している。

当監査法人は、株式会社なとりが平成22年3月31日現在の財務報告に係る内部統制は有効であると表示した上記の内部統制報告書が、我が国において一般に公正妥当と認められる財務報告に係る内部統制の評価の基準に準拠して、財務報告に係る内部統制の評価について、すべての重要な点において適正に表示しているものと認める。

会社と当監査法人又は業務執行社員との間には、公認会計士法の規定により記載すべき利害関係はない。

以上

- 
- 1 . 上記は、監査報告書の原本に記載された事項を電子化したものであり、その原本は当社(有価証券報告書提出会社)が別途保管しております。
  - 2 . 連結財務諸表の範囲にはX B R L データ自体は含まれていません。

## 独立監査人の監査報告書及び内部統制監査報告書

平成23年6月30日

株式会社なとり

取締役会 御中

### 三優監査法人

代表社員 公認会計士 小林 昌 敏  
業務執行社員

業務執行社員 公認会計士 熊 谷 康 司

#### <財務諸表監査>

当監査法人は、金融商品取引法第193条の2第1項の規定に基づく監査証明を行うため、「経理の状況」に掲げられている株式会社なとりの平成22年4月1日から平成23年3月31日までの連結会計年度の連結財務諸表、すなわち、連結貸借対照表、連結損益計算書、連結包括利益計算書、連結株主資本等変動計算書、連結キャッシュ・フロー計算書及び連結附属明細表について監査を行った。この連結財務諸表の作成責任は経営者にあり、当監査法人の責任は独立の立場から連結財務諸表に対する意見を表明することにある。

当監査法人は、我が国において一般に公正妥当と認められる監査の基準に準拠して監査を行った。監査の基準は、当監査法人に連結財務諸表に重要な虚偽の表示がないかどうかの合理的な保証を得ることを求めている。監査は、試査を基礎として行われ、経営者が採用した会計方針及びその適用方法並びに経営者によって行われた見積りの評価も含め全体としての連結財務諸表の表示を検討することを含んでいる。当監査法人は、監査の結果として意見表明のための合理的な基礎を得たと判断している。

当監査法人は、上記の連結財務諸表が、我が国において一般に公正妥当と認められる企業会計の基準に準拠して、株式会社なとり及び連結子会社の平成23年3月31日現在の財政状態並びに同日をもって終了する連結会計年度の経営成績及びキャッシュ・フローの状況をすべての重要な点において適正に表示しているものと認める。

< 内部統制監査 >

当監査法人は、金融商品取引法第193条の2第2項の規定に基づく監査証明を行うため、株式会社なとりの平成23年3月31日現在の内部統制報告書について監査を行った。財務報告に係る内部統制を整備及び運用並びに内部統制報告書を作成する責任は、経営者にあり、当監査法人の責任は、独立の立場から内部統制報告書に対する意見を表明することにある。また、財務報告に係る内部統制により財務報告の虚偽の記載を完全には防止又は発見することができない可能性がある。

当監査法人は、我が国において一般に公正妥当と認められる財務報告に係る内部統制の監査の基準に準拠して内部統制監査を行った。財務報告に係る内部統制の監査の基準は、当監査法人に内部統制報告書に重要な虚偽の表示がないかどうかの合理的な保証を得ることを求めている。内部統制監査は、試査を基礎として行われ、財務報告に係る内部統制の評価範囲、評価手続及び評価結果についての、経営者が行った記載を含め全体としての内部統制報告書の表示を検討することを含んでいる。当監査法人は、内部統制監査の結果として意見表明のための合理的な基礎を得たと判断している。

当監査法人は、株式会社なとりが平成23年3月31日現在の財務報告に係る内部統制は有効であると表示した上記の内部統制報告書が、我が国において一般に公正妥当と認められる財務報告に係る内部統制の評価の基準に準拠して、財務報告に係る内部統制の評価について、すべての重要な点において適正に表示しているものと認める。

会社と当監査法人又は業務執行社員との間には、公認会計士法の規定により記載すべき利害関係はない。

以上

- 
- 1 . 上記は、監査報告書の原本に記載された事項を電子化したものであり、その原本は当社(有価証券報告書提出会社)が別途保管しております。
  - 2 . 連結財務諸表の範囲にはX B R L データ自体は含まれていません。

## 独立監査人の監査報告書

平成22年 6 月30日

株式会社なとり  
取締役会 御中

### 三優監査法人

代表社員 公認会計士 小林 昌 敏  
業務執行社員

代表社員 公認会計士 海 藤 丈 二  
業務執行社員

当監査法人は、金融商品取引法第193条の2第1項の規定に基づく監査証明を行うため、「経理の状況」に掲げられている株式会社なとりの平成21年4月1日から平成22年3月31日までの第62期事業年度の財務諸表、すなわち、貸借対照表、損益計算書、株主資本等変動計算書及び附属明細表について監査を行った。この財務諸表の作成責任は経営者にあり、当監査法人の責任は独立の立場から財務諸表に対する意見を表明することにある。

当監査法人は、我が国において一般に公正妥当と認められる監査の基準に準拠して監査を行った。監査の基準は、当監査法人に財務諸表に重要な虚偽の表示がないかどうかの合理的な保証を得ることを求めている。監査は、試査を基礎として行われ、経営者が採用した会計方針及びその適用方法並びに経営者によって行われた見積りの評価も含め全体としての財務諸表の表示を検討することを含んでいる。当監査法人は、監査の結果として意見表明のための合理的な基礎を得たと判断している。

当監査法人は、上記の財務諸表が、我が国において一般に公正妥当と認められる企業会計の基準に準拠して、株式会社なとりの平成22年3月31日現在の財政状態並びに同日をもって終了する事業年度の経営成績をすべての重要な点において適正に表示しているものと認める。

会社と当監査法人又は業務執行社員との間には、公認会計士法の規定により記載すべき利害関係はない。

以上

- 
1. 上記は、監査報告書の原本に記載された事項を電子化したものであり、その原本は当社(有価証券報告書提出会社)が別途保管しております。
  2. 財務諸表の範囲にはX B R L データ自体は含まれていません。

## 独立監査人の監査報告書

平成23年 6 月30日

株式会社なとり  
取締役会 御中

三優監査法人

代表社員 公認会計士 小林 昌 敏  
業務執行社員

業務執行社員 公認会計士 熊 谷 康 司

当監査法人は、金融商品取引法第193条の2第1項の規定に基づく監査証明を行うため、「経理の状況」に掲げられている株式会社なとりの平成22年4月1日から平成23年3月31日までの第63期事業年度の財務諸表、すなわち、貸借対照表、損益計算書、株主資本等変動計算書及び附属明細表について監査を行った。この財務諸表の作成責任は経営者にあり、当監査法人の責任は独立の立場から財務諸表に対する意見を表明することにある。

当監査法人は、我が国において一般に公正妥当と認められる監査の基準に準拠して監査を行った。監査の基準は、当監査法人に財務諸表に重要な虚偽の表示がないかどうかの合理的な保証を得ることを求めている。監査は、試査を基礎として行われ、経営者が採用した会計方針及びその適用方法並びに経営者によって行われた見積りの評価も含め全体としての財務諸表の表示を検討することを含んでいる。当監査法人は、監査の結果として意見表明のための合理的な基礎を得たと判断している。

当監査法人は、上記の財務諸表が、我が国において一般に公正妥当と認められる企業会計の基準に準拠して、株式会社なとりの平成23年3月31日現在の財政状態及び同日をもって終了する事業年度の経営成績をすべての重要な点において適正に表示しているものと認める。

会社と当監査法人又は業務執行社員との間には、公認会計士法の規定により記載すべき利害関係はない。

以上

- 
1. 上記は、監査報告書の原本に記載された事項を電子化したものであり、その原本は当社(有価証券報告書提出会社)が別途保管しております。
  2. 財務諸表の範囲にはXBR Lデータ自体は含まれていません。