



# 2020年5月期第3四半期 決算説明資料

東海ソフト株式会社

証券コード：4430

# 新型コロナウイルスの感染拡大につきまして

新型コロナウイルスの感染拡大につきまして、現時点での「当社の対応」と「当社事業への影響」につきまして、記載いたします。

## 当社の対応

### 1. 勤務形態の変更

本社及び各事業所において、可能な範囲での時差出勤及び在宅勤務を実施し、都道府県を超える不要不急な移動（お客様訪問を含む。）を制限しております。

※ お客様の事業所に勤務している従業員については、お客様の指示に従い対応いたします。

### 2. 環境衛生への対応

事業所内の入口及び各フロアに消毒用アルコール等を配置し除菌に努めると共に、多人数での会議を制限し、TV会議を奨励する等の環境衛生に努めております。

### 3. 感染者の隔離等

当社社員、当社事業所内に勤務している協力会社の社員、及びその家族に感染者又は感染が疑われる者が出た場合は、自宅待機とし総務部が日々状況を確認いたします。

なお、本説明書の公開時点までに該当する事実はありません。

# 新型コロナウイルスの感染拡大につきまして

## 当社事業への影響（1/2）

### 1. 2020年5月期の業績への影響につきまして

2020年5月期末までの受注及び顧客の予算執行がほぼ確定的であることから、業績への影響は軽微であると判断しております。

### 2. 2021年5月期の業績への影響につきまして

#### －組込み関連事業、製造・流通及び業務システム関連事業

顧客の大半が国内製造業であることから、グローバル・サプライチェーンの混乱による生産活動への影響及び、社会活動が大幅に制限されることによる消費の落ち込みが、顧客の業績に大きく影響を与える可能性が高いと推測しております。

結果として、顧客の新製品開発やシステム投資に係る予算の削減及び、景気動向を見据えた予算執行スケジュールの調整等により、当社の受注に少なからず影響すると考えております。

このような状況のもと、当社はお客様毎の事業環境や開発投資予算等の情報収集と分析に努め、迅速かつ機動的な提案活動を行うことで、積極的に案件受注を進めてまいります。

# 新型コロナウイルスの感染拡大につきまして

## 当社事業への影響（2/2）

### ー 金融・公共関連事業

現在、金融関連事業は収束し大半を公共関連事業として事業展開しておりますが、新型コロナウイルスの感染拡大により、国の施策は大幅な収入減となった国民への救済や中小企業への財政支援等が優先されることが確実視されております。

結果として、中長期で予定されていた公共向けIT関連の投資計画が見直され、予算の組替、削減や予算執行時期の大幅な変更等による受注計画への影響が懸念されます。

当社としましては、当事業の発注者である大手SIerと情報交換を密にし、公共予算の執行状況に柔軟に対応できる提案及び開発の体制を整え、安定受注に努めてまいります。

### 今後につきまして

新型コロナウイルスの感染拡大は現在も継続しており、当社顧客におきましても、事業への影響や次年度の予算編成について評価・検討が進んでいるところであります。

当社は引き続きこれらの情報の収集に努め、新たに事業等への影響が明らかとなった時点で適時に情報開示を行ってまいります。



# 東海ソフト株式会社

代表

代表取締役社長

伊藤 秀和

設立

1970年

本社

愛知県名古屋市

資本金

8億2,658万円

(2020年4月6日現在)

従業員

509名

(2020年4月6日現在)

東証市場第1部

名証市場第1部

証券コード

4430

主な加盟団体

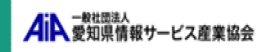



# 事業報告

## 2020年5月期第3四半期は、過去最高の売上と経常利益を達成

売上高の推移 (百万円)

- 金融・公共関連事業
- 製造・流通及び業務システム関連事業
- 組込み関連事業

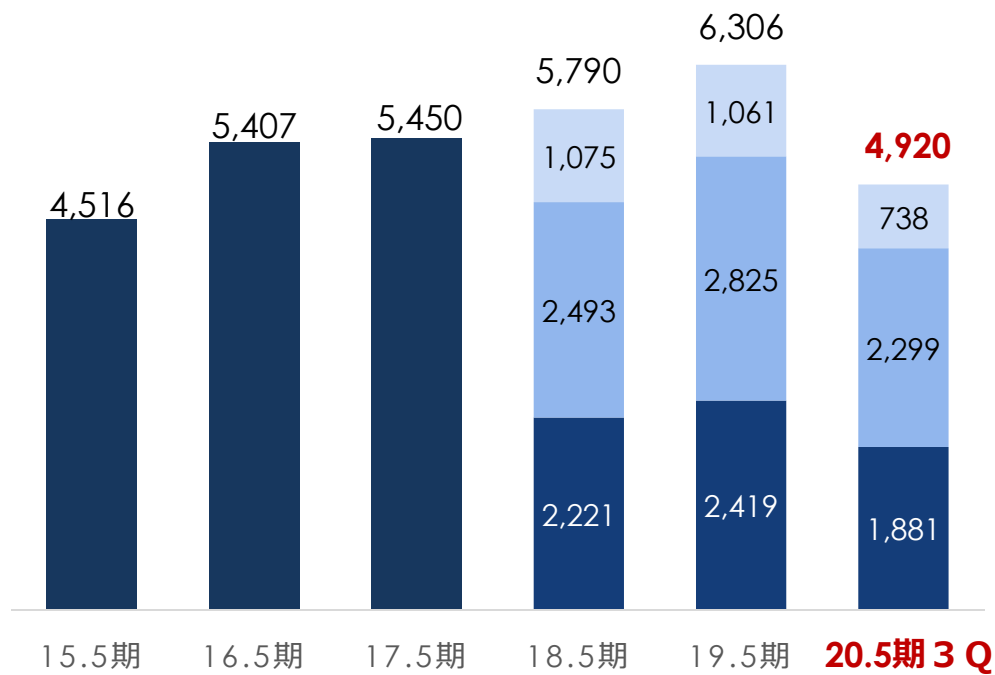

利益の推移 (百万円)

- 営業利益
- 経常利益
- 当期純利益

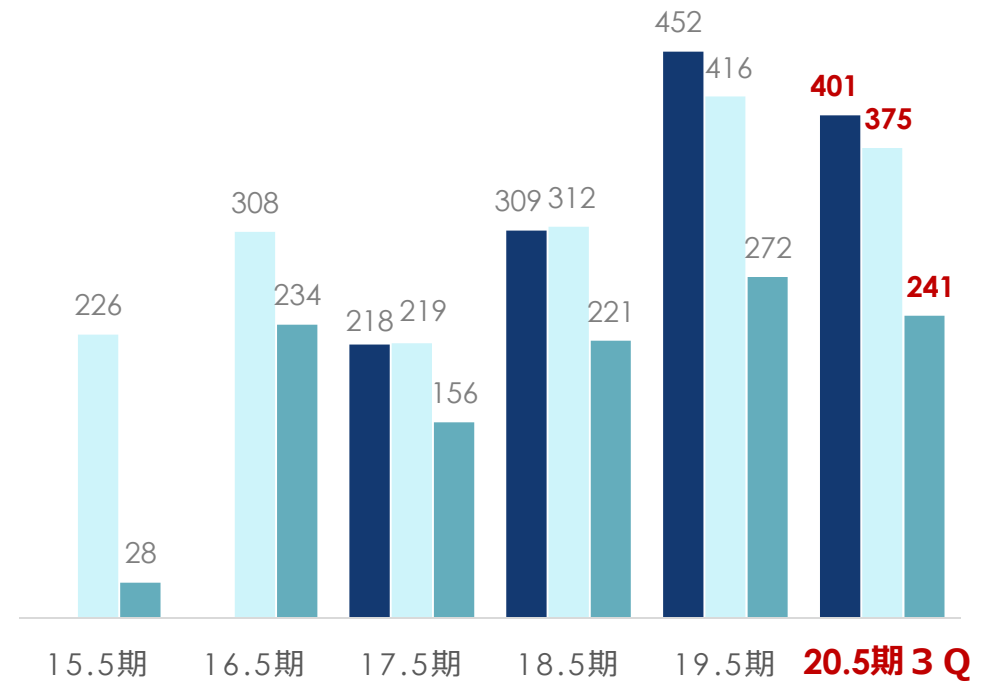



## 2020年5月期業績予想に対する進捗率

|              | 2020年5月期<br>予想 | 2020年5月期<br>3Q実績 | 対予想<br>進捗率 |
|--------------|----------------|------------------|------------|
| 売上高 (百万円)    | 6,550          | 4,920            | 75.1%      |
| 販売管理費 (百万円)  | 992            | 721              | 72.7%      |
| 営業利益 (百万円)   | 456            | 401              | 88.1%      |
| 経常利益 (百万円)   | 460            | 375              | 81.7%      |
| 純利益 (百万円)    | 293            | 241              | 82.4%      |
| 1株当たり純利益 (円) | 61.88          | 51.64            | — ※        |

(注) 2020年5月期の業績予想における1株当たり当期純利益は、2020年3月24日付で払込が完了したオーバーアロットメントによる売出しに関連する第三者割当増資分（普通株式49,700株）を考慮して算定しており、2020年5月期3Q実績における1株当たり当期純利益と基準が異なるため、対予算進捗率を算出しておりません。



|                   | 2019年5月期3Q |        | 2020年5月期3Q |        | 前年同四半期比 |       |
|-------------------|------------|--------|------------|--------|---------|-------|
|                   | 実績         | 対売上比率% | 実績         | 対売上比率% | 増減値     | 増減率%  |
| 売上高               | 4,316      | —      | 4,920      | —      | +603    | +14.0 |
| 売上総利益             | 977        | 22.6   | 1,122      | 22.8   | +145    | +14.9 |
| 販売費及び一般管理費        | 657        | 15.2   | 721        | 14.7   | +63     | +9.6  |
| 営業利益              | 319        | 7.4    | 401        | 8.2    | +82     | +25.9 |
| 経常利益              | 280        | 6.5    | 375        | 7.6    | +94     | +33.8 |
| 当期純利益             | 180        | 4.2    | 241        | 4.9    | +60     | +33.8 |
| 1株当たり当期純利益<br>(円) | 54.25      | —      | 51.64      | —      | —       | —     |
| 自己資本比率(%)         | 58.5       | —      | 66.1       | —      | —       | —     |

1

第3四半期売上高及び経常利益において過去最高を記録

2

東証一部及び名証一部銘柄へ指定（2020年2月27日付）

3

本社及びソフトウェア開発センター建設開始（2021年春竣工予定）

4

つなぐ・見える・監視するソリューション「+FORCE」を発表

5

基幹業務システムの刷新（2021年5月期より一部稼働予定）

「+FORCE」は当社の産業向け開発技術とノウハウをまとめた製造業のデジタルトランスフォーメーションを支援するソリューションです。

金融・公共関連事業比率の減少は、その他事業の好調な結果によるものです。

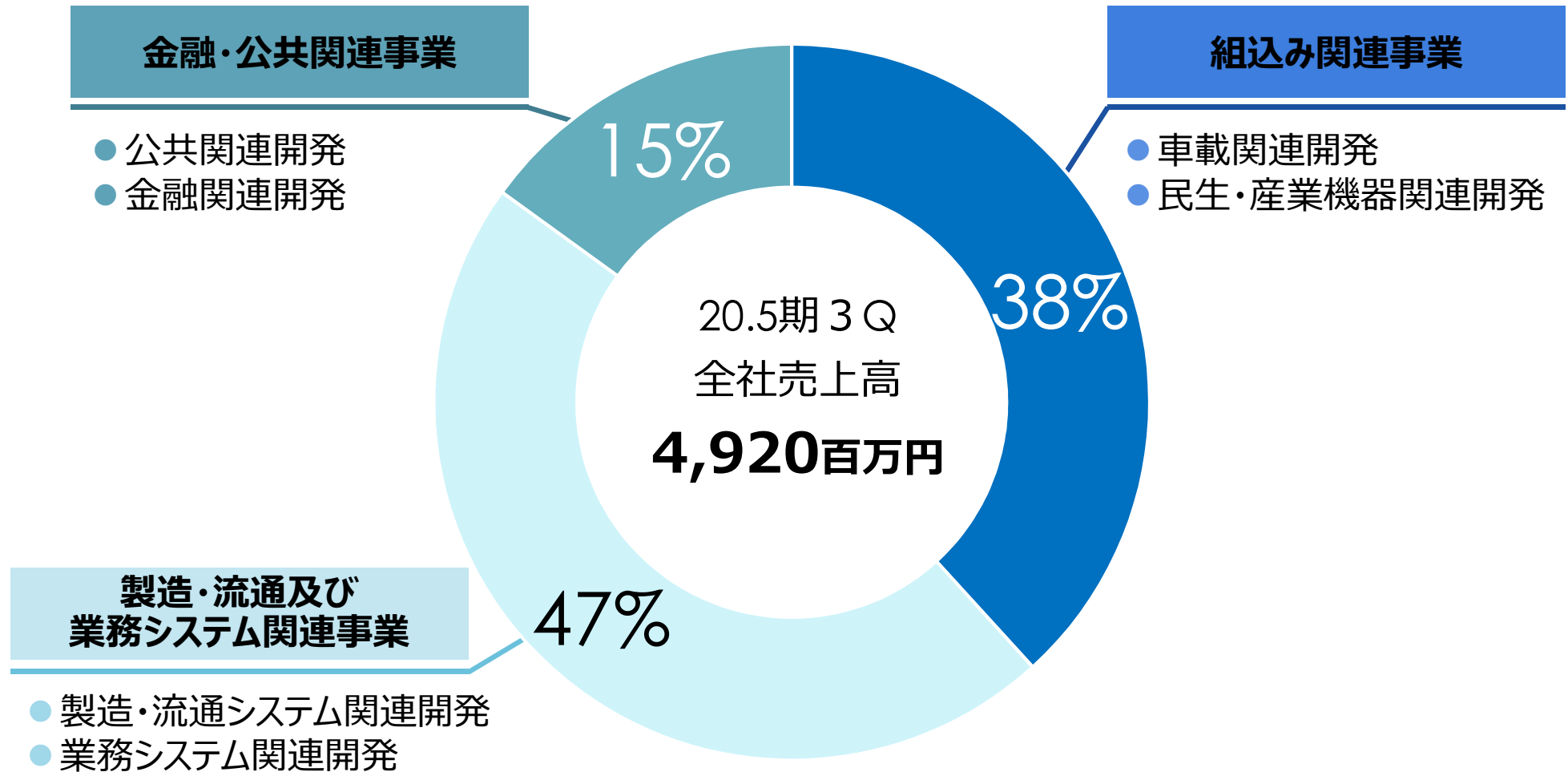

# 事業区分別売上の推移

|                       | 2019年5月期3Q | 2020年5月期3Q | 対前年比<br>(増減率) |
|-----------------------|------------|------------|---------------|
| 全社売上高 (百万円)           | 4,316      | 4,920      | +14.0%        |
| 組込み関連事業               | 1,688      | 1,881      | +11.4%        |
| 製造・流通及び<br>業務システム関連事業 | 1,952      | 2,299      | +17.7%        |
| 金融・公共関連事業             | 674        | 738        | +9.5%         |

## 事業区分別売上総利益の推移

|                       | 2019年5月期<br>3Q | 売上<br>総利益率 | 2020年5月期<br>3Q | 売上<br>総利益率 | 対前年比<br>(増減率) |
|-----------------------|----------------|------------|----------------|------------|---------------|
| 全社(※) (百万円)           | 977            | 22.6%      | 1,122          | 22.8%      | +14.9%        |
| 組込み関連事業               | 316            | 18.7%      | 370            | 19.7%      | +17.1%        |
| 製造・流通及び<br>業務システム関連事業 | 573            | 29.4%      | 599            | 26.1%      | +4.6%         |
| 金融・公共関連事業             | 152            | 22.5%      | 147            | 19.9%      | △3.1%         |

(注) 当社は単一セグメントでありますので事業区分別総利益の合計は損益計算書の売上総利益と一致いたしません。



組込み関連事業

# 組込み関連事業のトピックス

1

**APTJ社「Julinar(AUTOSARパッケージソフト)」が正式リリース、AUTOSAR関連開発売上が増加**

2

**MBD関連の開発技術教育が進捗、関連技術の受注が拡大**

3

**産業機器メーカーの新製品・新技術開発が堅調に推移**

APTJ社は、名古屋大学発のAUTOSARソフトウェアプラットフォーム開発会社（2014年設立）  
AUTOSARは、欧州の自動車関連メーカーが中心となり策定された車載組込ソフトウェアの標準規格  
MBD(Model Based Development)は、数学・物理モデルをベースにソフトウェアの仕様や動作を定義・確認する開発手法

## 組込み関連事業

### ■ 車載及び産業機器の新技术・新製品に関する開発事業

◆ 車載関連では**トヨタグループ**が**72.4%**

◆ 民生・産業機器関連では、**富士電機**が**71.0%**

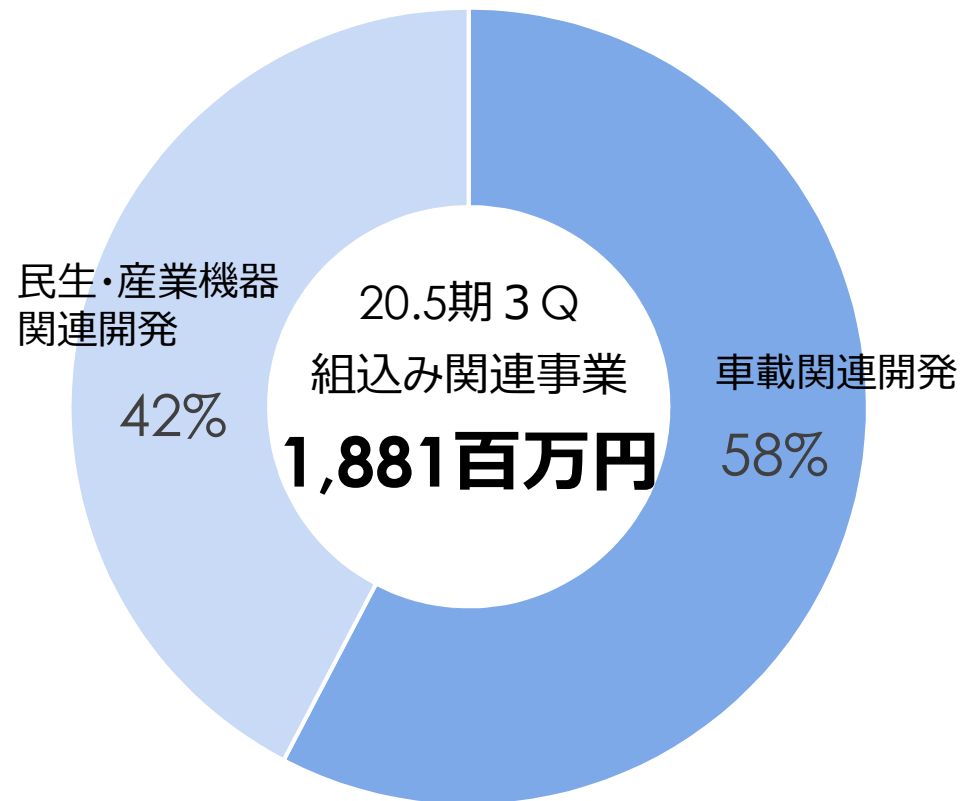





製造・流通及び業務システム関連事業

# 製造・流通及び業務システム関連事業のトピックス

1

**製造実行管理システムパッケージ（Apriso）関連開発が拡大**

2

**国内製造業・物流業からの引合いは好調、売上も堅調に推移**

3

**つなぐ・見える・監視するソリューション「+FORCE」を発表**

製造実行管理パッケージ「Apriso」は、ダッソー社（仏）の製品

「+FORCE」は当社の産業向け開発技術とノウハウをまとめた製造業向けデジタルトランスフォーメーションを支援するソリューション

## 製造・流通及び業務システム関連事業

- 製造・物流業を支える多彩な開発事業を展開

2020年5月期第3四半期の取引先は**157社**  
**上位10社売上が全体の49.6%**

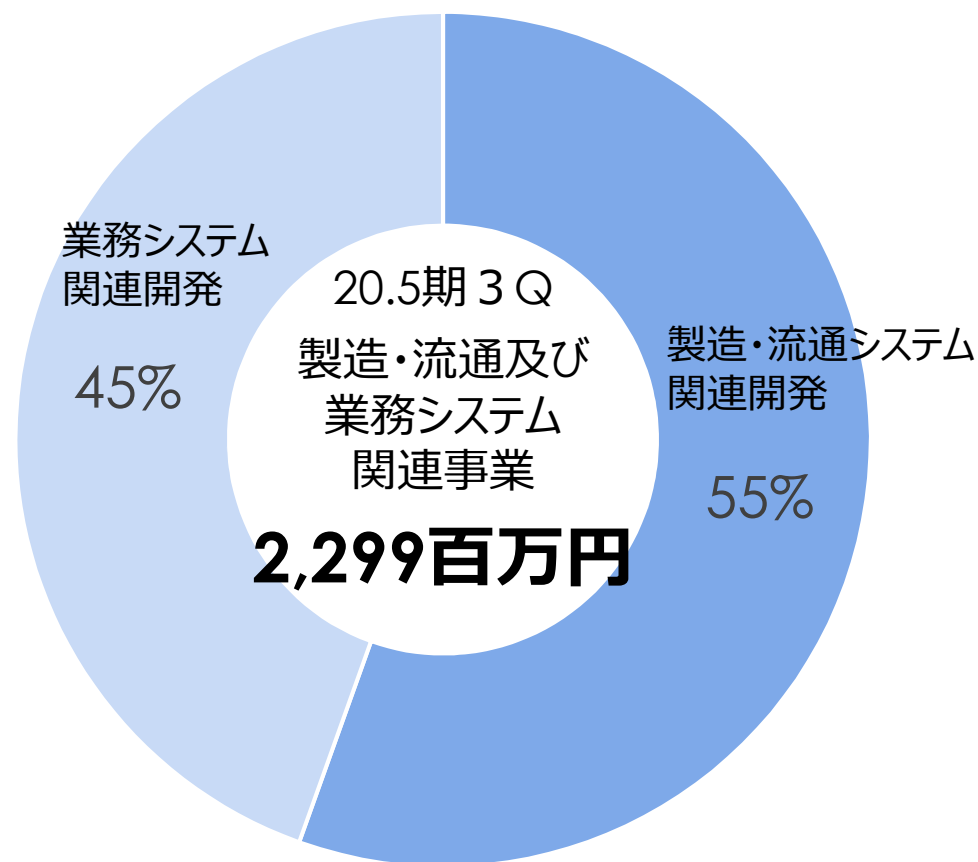



# 金融・公共関連事業

# 金融・公共関連事業のトピックス

1

**公共関連開発は順調に推移、堅調な売上実績**

2

**今後の大規模公共関連開発につながる開発案件を受注**

3

**金融関連開発の要員を、公共及びその他事業へ再配置**

## 金融・公共関連事業

- 大手SIerのパートナー企業の一員として、安定した顧客基盤の事業を展開

### ◆ 日立グループが100%

メガバンク案件の終了にともない、金融関連開発要員を公共及びその他事業へ再配置

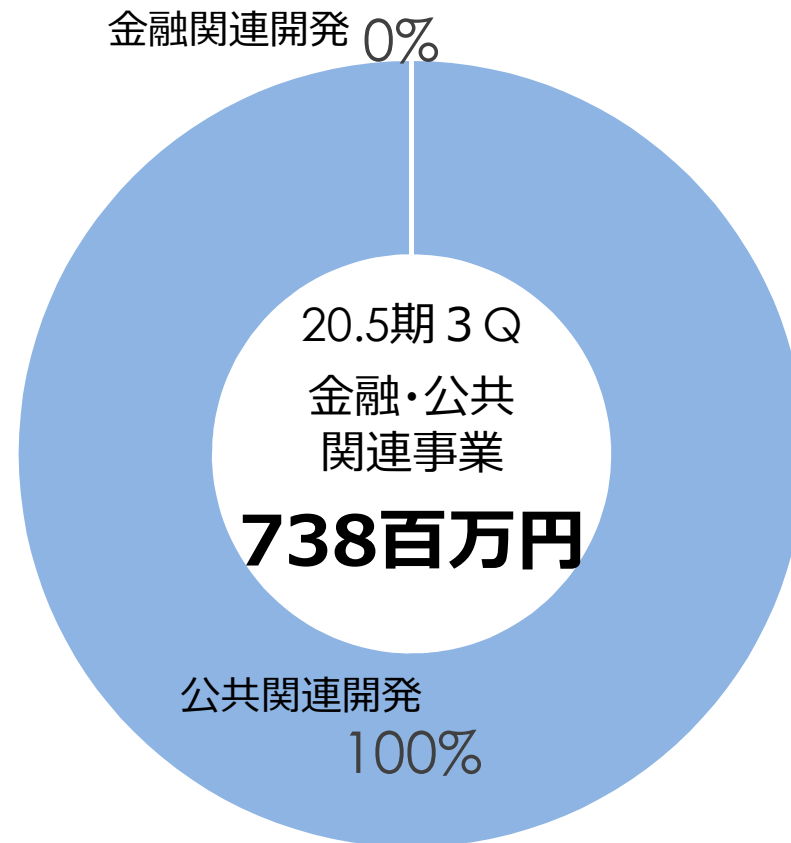

SIerとは、ソフトウェアやコンピュータハードウェアを一括受注しシステム開発を請負う事業者



參考資料

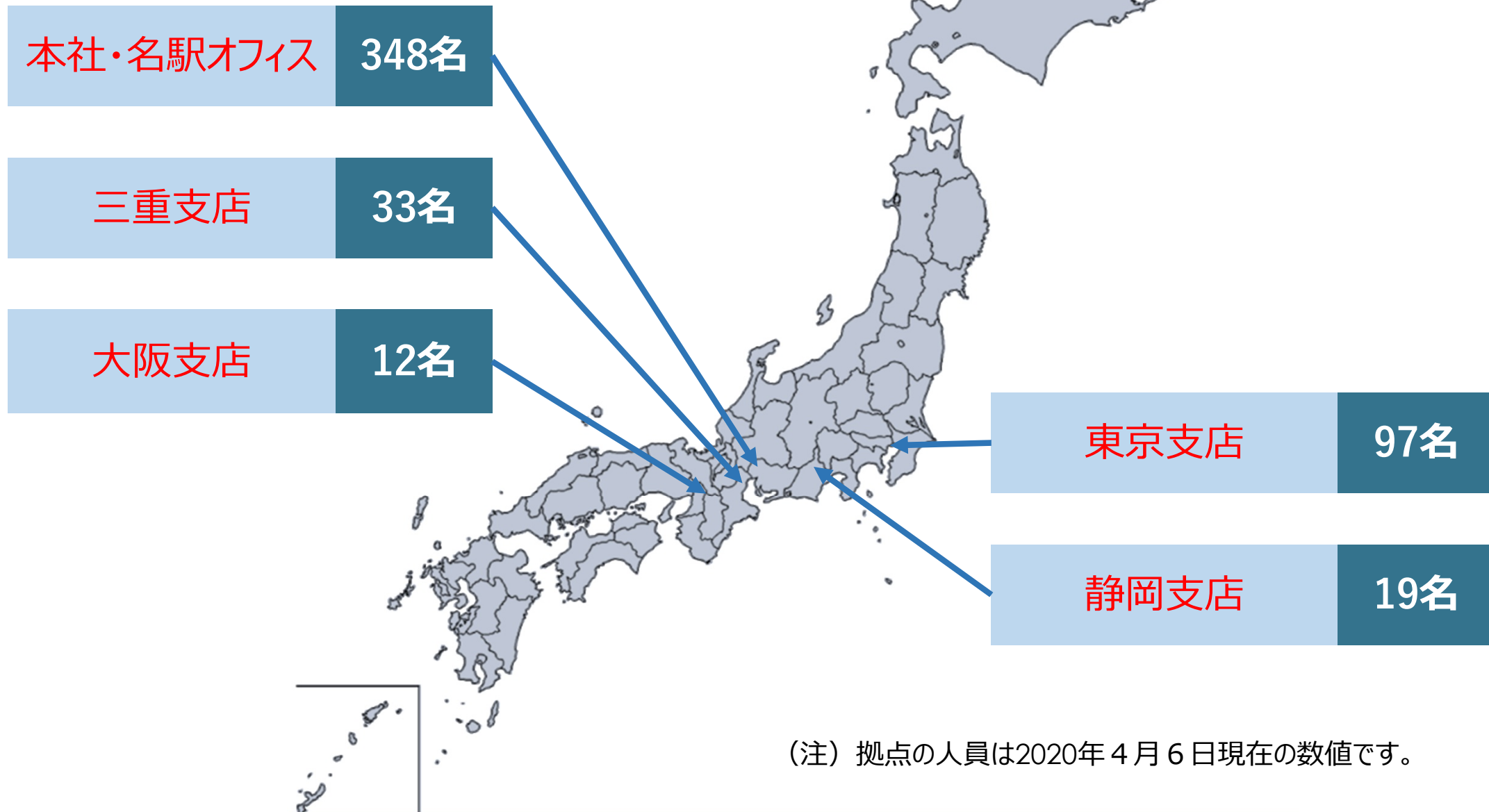



日本の産業力の要である製造業をソフトウェア技術で支えてきました。

(億円)

予想値

65.5

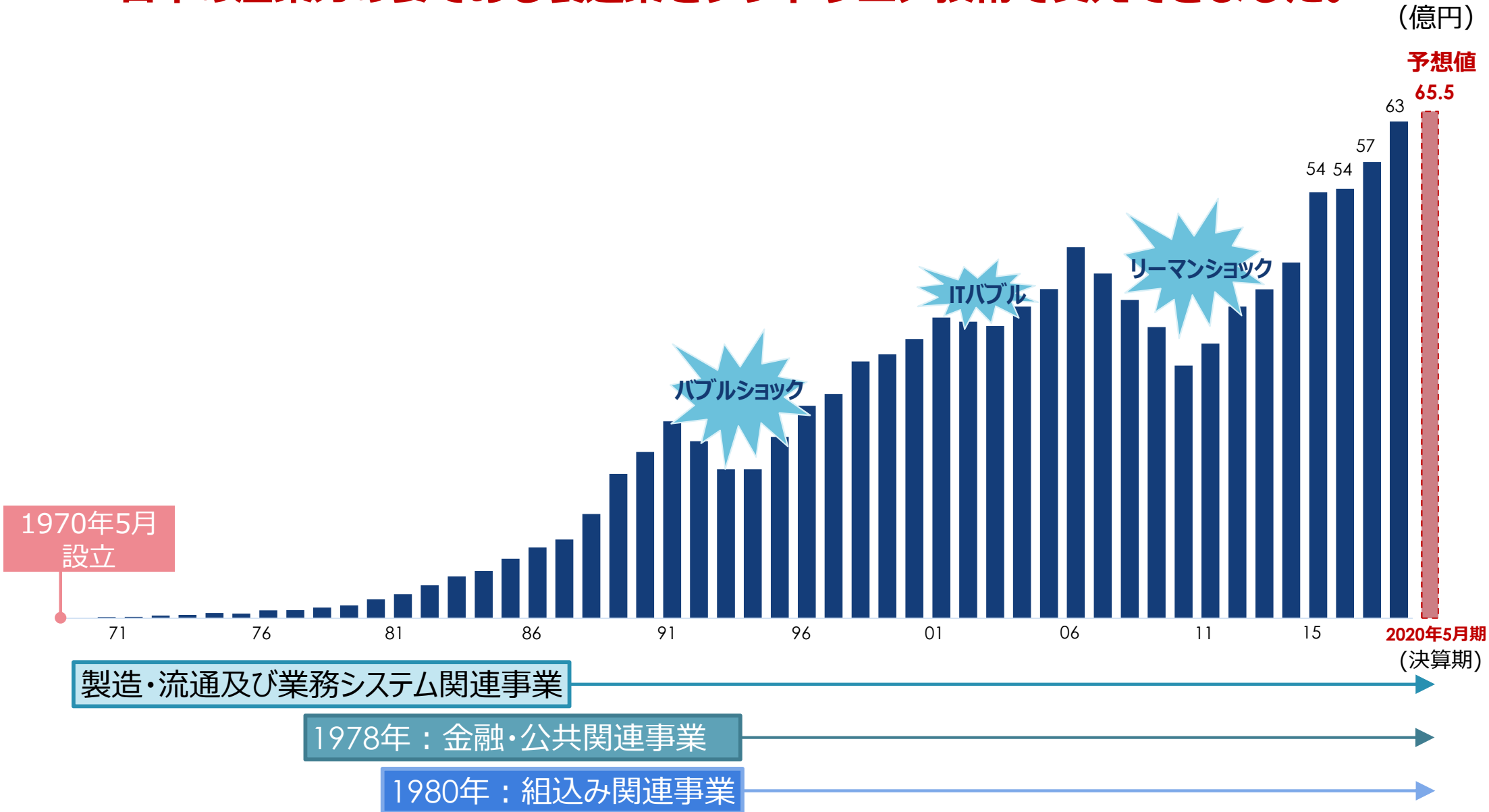

- 第4次産業革命の先にあるDX（デジタルトランスフォーメーション）に向け、確かな技術と多様なパートナーシップを基に、安定的な成長をめざします。

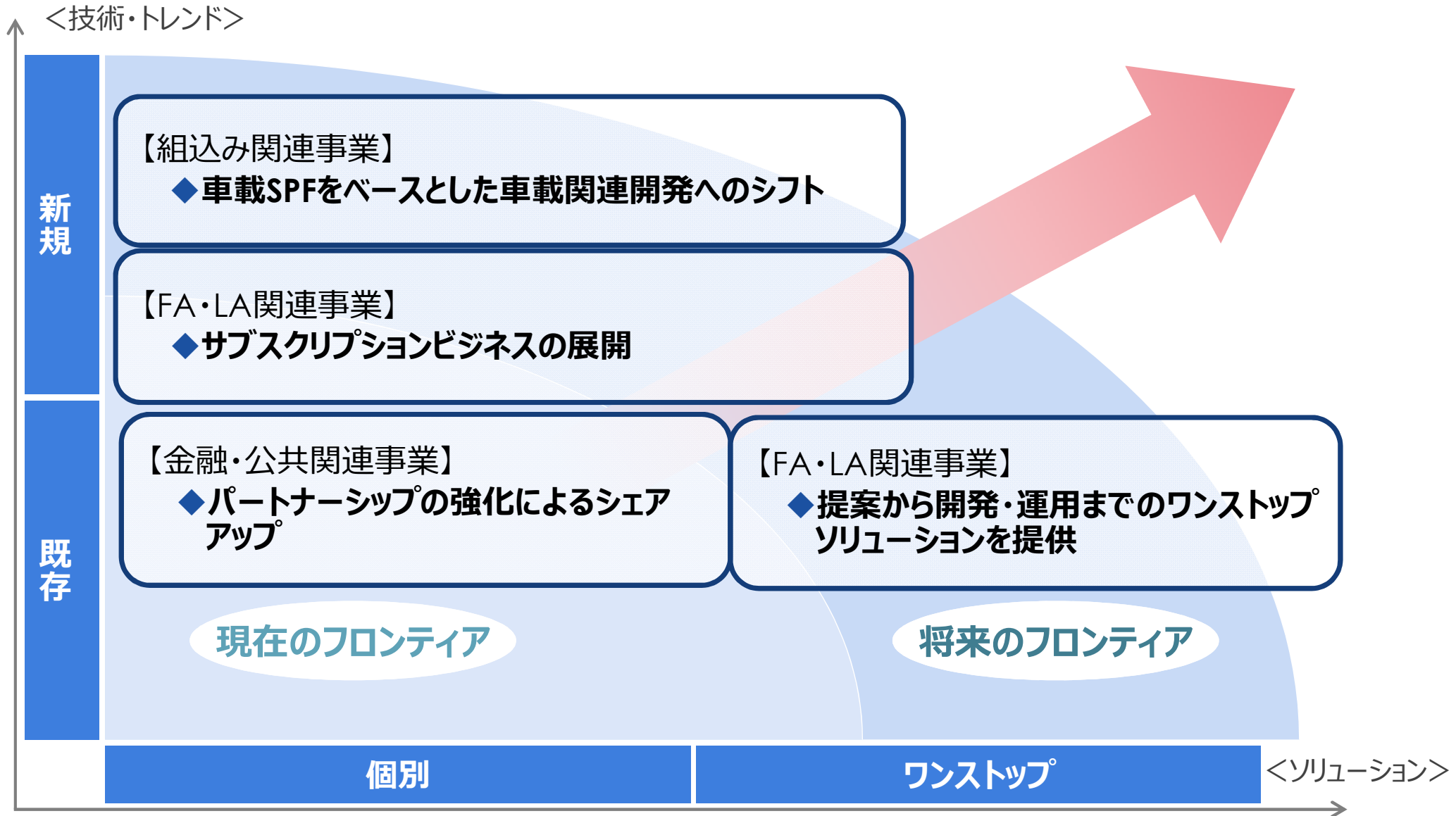

## 2020年5月期の目標

1

対売上経常利益率7%達成と株主還元（配当金15円※1）

2

採用の強化と更なる社員教育の充実

3

業務ソリューション分野の強化（2025年問題を商機と捉え）

4

トータルソリューション提案に向けた3事業分野の融合

5

東証1部・名証1部への指定（2020年2月27日付で完了）

※1 2019年11月1日付株式分割後の金額であります。

2020年2月26日付（払込期日）  
公募による新株式発行（一般募集）

2020年3月24日付（払込期日）  
OAに伴う第三者割当による新株式発行（割当先:野村証券）

## 目的

1

本社及びソフトウェア開発センター  
建設費用に充当

|        |             |   |                            |
|--------|-------------|---|----------------------------|
| 発行済株式数 | 4,673,600 株 | → | 4,920,300 株                |
| 資本金    | 6億4,558万円   | → | 8億2,658万円<br>(2020年3月24日付) |

製造現場各所に発生する問題点をカイゼン。

+FORCE（プラスフォース）は製造現場各所に発生する問題点をカイゼンする仕組みをつくるシステムソリューションです。

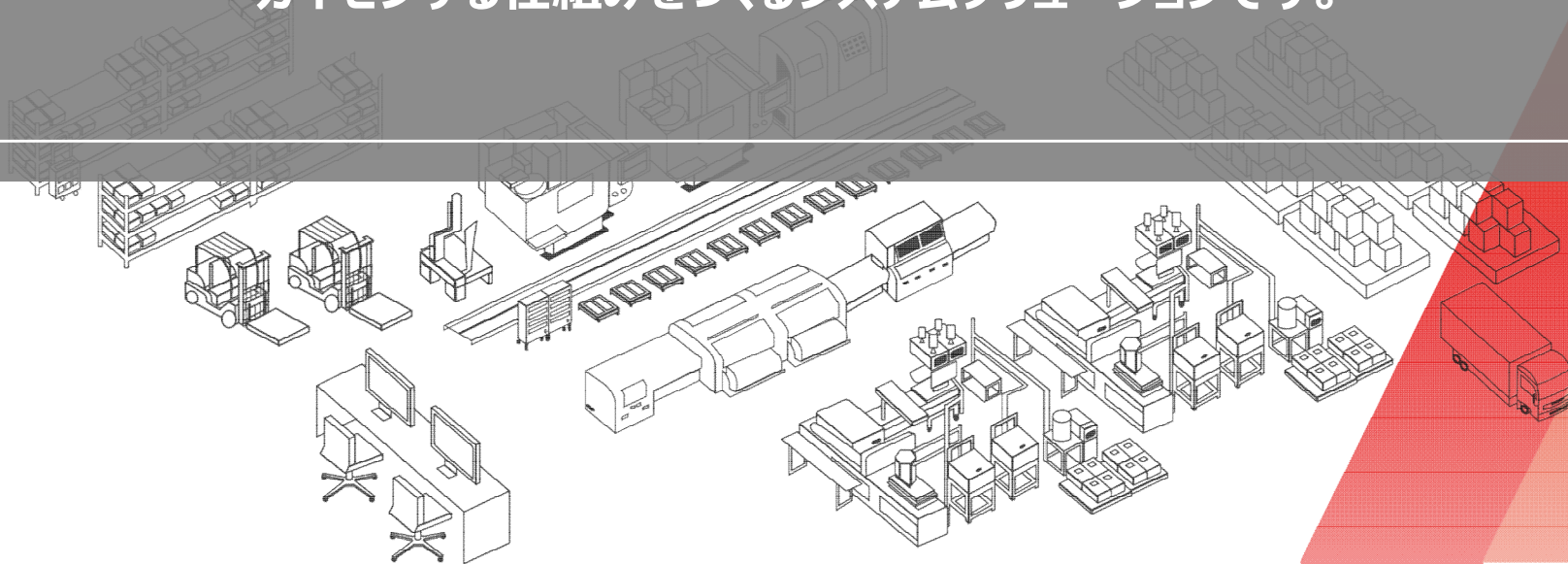

# + FORCE ソリューション例 (1/2)

進捗が見えない！

ProcessMonitor  
工程管理



予定との乖離が知りたい！

PerformanceMonitor  
予実稼働管理

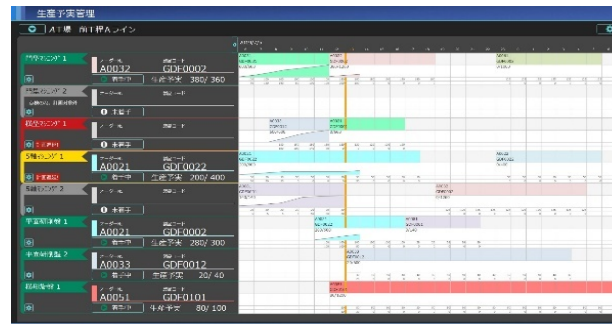

どう作られたのか分からない！

Traceability  
データ収集追跡管理

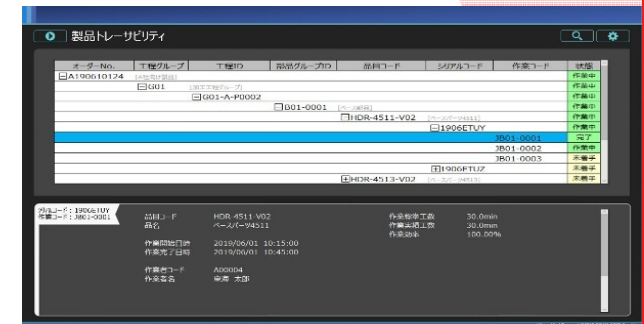

誤出荷が多い！

SimplePicking  
簡易ピッキング



検査内容が整理できない！

SimpleReporter  
帳票管理

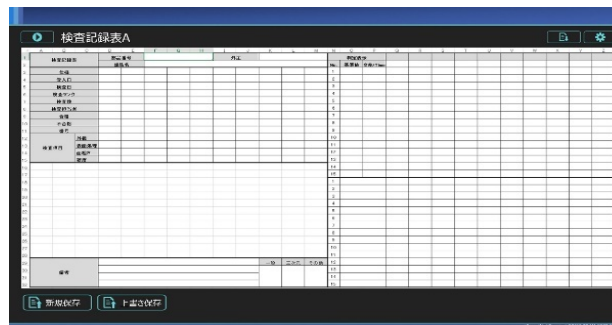

バラつきをチェックしたい！

QualityMonitor  
品質モニタリング

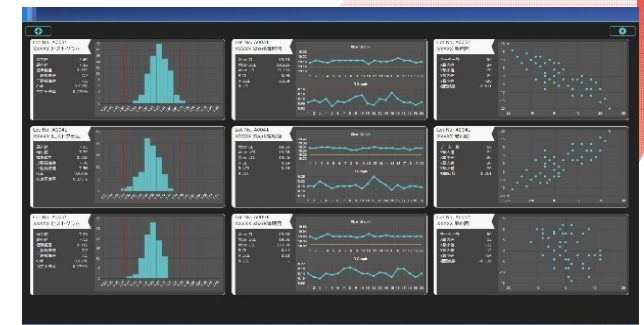

# + FORCE ソリューション例 (2/2)

空き場所を管理できない！

WorkPlace

作業場所管理

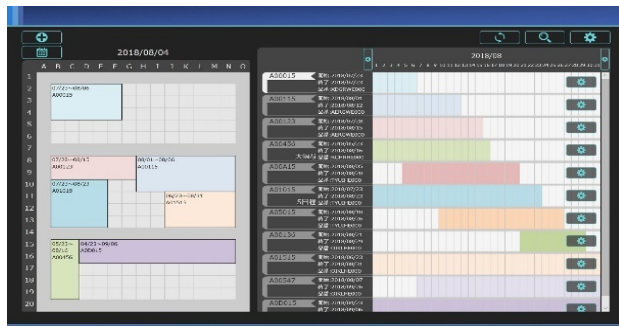

どこにあるのか分からない！

LocationManager

ロケーション管理

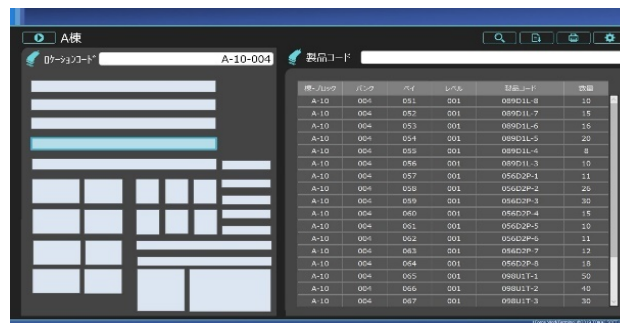

計画が現場と合っていない！

SimpleScheduler

簡易スケジューラー

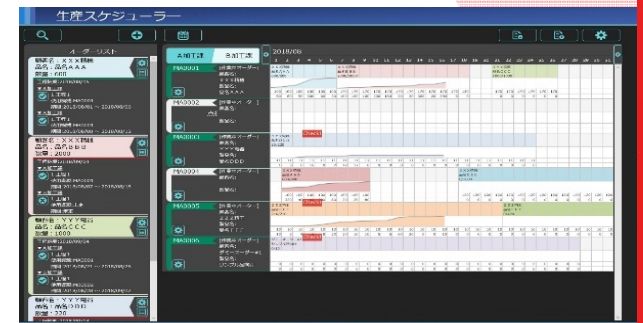

やるべき作業を確認したい！

WorkTerminal

作業端末

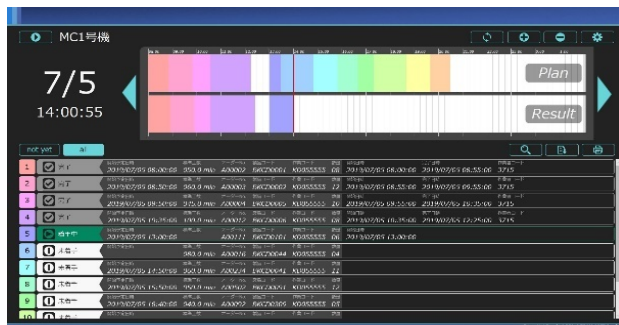

設備を自動で動かしたい！

AutomationEquipment

自動化設備



保全作業をやりやすくしたい！

MaintenanceManager

保全管理



# 事例 工程管理 ProcessMonitor

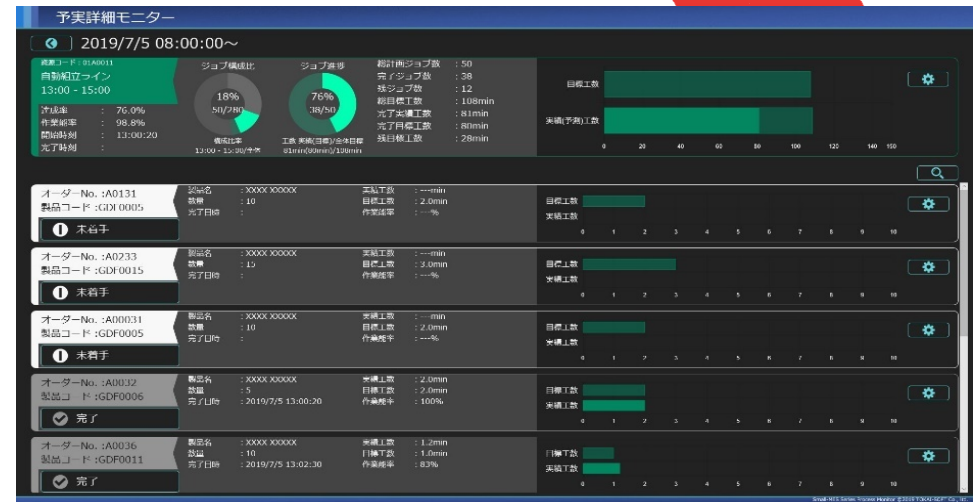

製造工程の進捗状況をリアルタイムに監視するためのシステムです。  
 製造計画データと製造実績データを取り込むことで、簡単に工程の進捗状況・勝ち負けを監視・管理することができます。  
 計画/実績データの自動取り込み等、現場に合わせたカスタマイズをすることが可能です。

工程のグルーピングの仕方によって色々な生産方式・製造工程に合わせることができます。

|         |             |            |           |      |      |      |      |       |               |      |      |
|---------|-------------|------------|-----------|------|------|------|------|-------|---------------|------|------|
| 想定分野    | 生産方式        |            |           | 工程   |      |      |      |       |               |      |      |
|         | ライン生産       | セル生産       | 機能別生産     | 加工   | 組立   | 検査   | 物流   |       |               |      |      |
|         | ○           | ○          | ○         | ○    | ○    | ○    | ○    |       |               |      |      |
| MESA-11 | 作業のスケジューリング | 生産資源の配分と監視 | 作業手配・製造指示 | 実績分析 | 保全管理 | 工程管理 | 品質管理 | データ収集 | 製品の追跡と生産体系の管理 | 作業管理 | 文書管理 |
|         |             |            |           |      |      | ◎    |      | ○     |               | ○    |      |



# +FORCE 導入の流れ

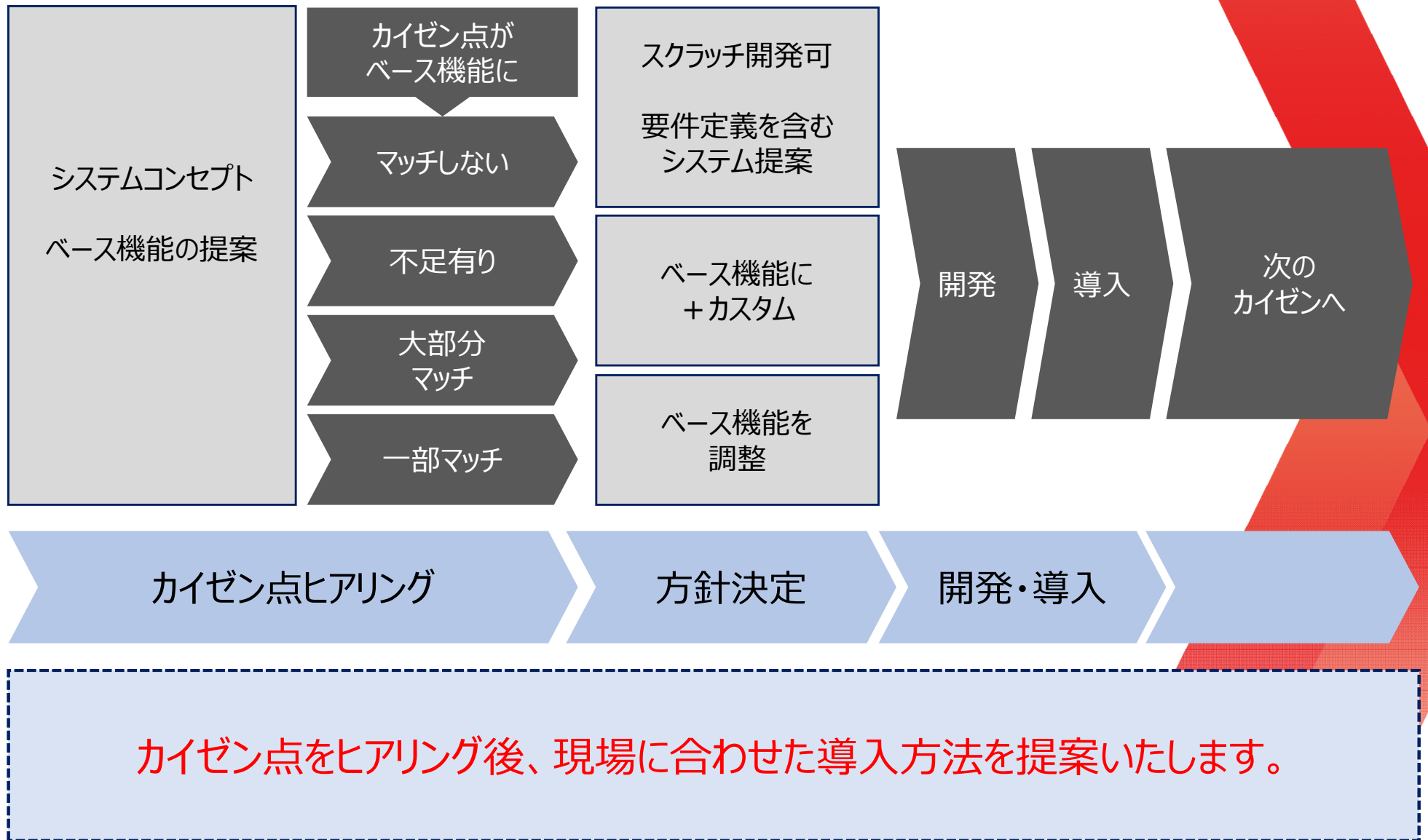

当社は常に、

「ソフトウェア開発を通じて日本の産業界の発展を支える。」という気概を持って  
全社一丸となり、事業に邁進し企業価値の向上に努めてまいります。

引き続きご支援のほど、よろしくお願い申し上げます。

「顧客に価値を提供し続ける会社」

「顧客・社員・社会すべてに信頼される会社」

本資料に関するご注意について

- ・本資料には作成時点での予測や仮説に基づく記述が含まれています。  
これら将来の見通しに関する記述についてはその実現を保証するものではなく、  
既知、未知のリスクや各種要因により実際の結果、業績と異なる可能性があります。
- ・本資料に記載の会社名、製品名は各社の登録商標または商標です。

お問合せ先 東海ソフト株式会社 経営企画室室長 市野雄志  
TEL : 052-563-3572 E-mail : ir@tokai-soft.co.jp